

Het hierbij gevoegde wateradvies is gebaseerd op een eerdere versie van het planvoornemen. Het planvoornemen is voor wat betreft de toevoeging van verhard oppervlak in beperkte mate veranderd. Het aantal parkeerplaatsen is structureel aangepast in die zin dat slechts 8 parkeerplaatsen worden aangelegd. Tevens worden deze uitgevoerd in waterdoorlatende verharding. Bij het badhotel komen twee verhardingsvlakken, maar het omlopende voetpad komt te vervallen.

**Van:** <jvanderkloet@weterskipfryslan.nl>  
**Verzonden:** dinsdag 5 september 2017 14:52  
**Aan:**  
**CC:**  
**Onderwerp:** wateradvies badhotel Midsland aan Zee

Geachte mevrouw

U heeft op 3 augustus 2017 een digitale watertoets doorlopen voor een badhotel te Midsland aan Zee. Op het plan is de normale watertoetsprocedure van toepassing omdat het verhard oppervlak toeneemt. Deze e-mail vormt het wateradvies voor dit plan.

Wij adviseren u om het wateradvies mee te nemen in de verdere planvorming. Uit de waterparagraaf moet duidelijk blijken wat voor waterbelangen er van toepassing zijn en hoe u hier in het plan rekening mee houdt. Indien nodig verzoeken wij u om de waterbelangen te borgen op de Verbeelding en in de Regels van het plan.

Het plan bestaat uit de bouw van een hotel en de aanleg van terreinverharding. Onderstaande figuur toont de toekomstige inrichting van het gebied en een luchtfoto van de bestaande situatie waarop het plangebied rood omlijnd is.

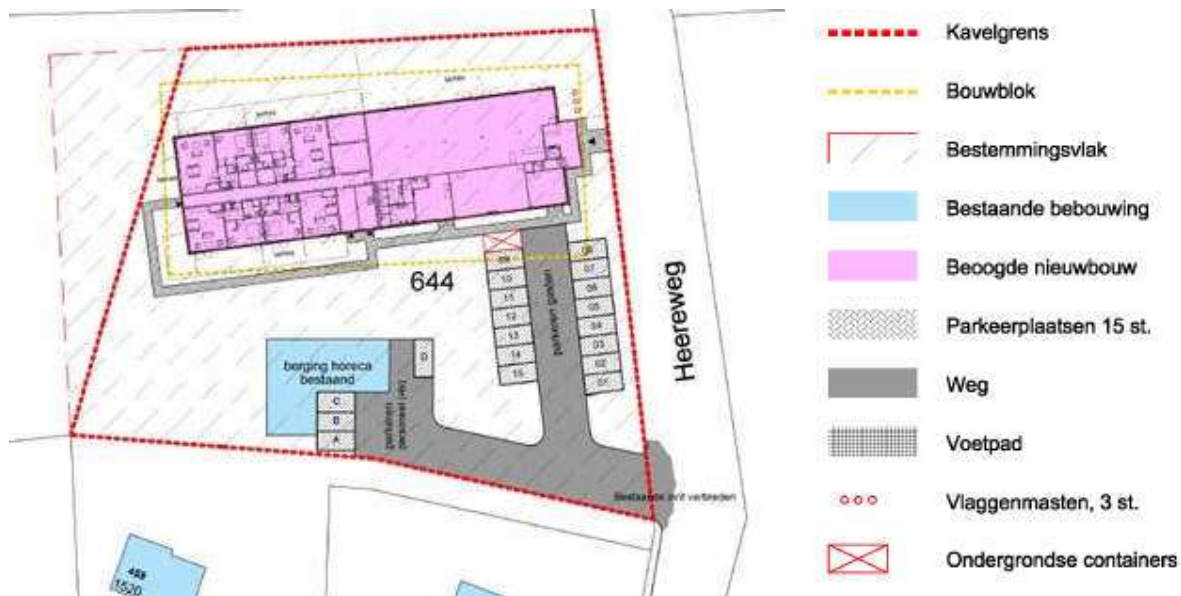



### **Watertoets en Wateradvies**

De watertoets is een belangrijk instrument bij het klimaatbestendig en waterrobuust inrichten van de ruimte. De watertoets zorgt ervoor dat in alle ruimtelijke plannen aandacht wordt besteed aan veiligheid, kwaliteit én kwantiteit van water. In deze email geven wij de wateraspecten aan die specifiek op uw plan van toepassing zijn. Achtergrondinformatie over de verschillende aspecten kunt u vinden in onze Leidraad Watertoets die is te raadplegen op onze website: [www.wetterskipfryslan.nl/watertoets](http://www.wetterskipfryslan.nl/watertoets). In de Leidraad staat ook hoe u bij het uitwerken en opstellen van het plan rekening dient te houden met deze wateraspecten in bijvoorbeeld de Toelichting, de Regels en op de Verbeelding.

### **Veilig**

#### **Primaire waterkering (paragraaf 4.2.1)**

In het duingebied ligt een primaire kering die het achterland beschermt tegen overstromingen uit de Noordzee. Rijkswaterstaat Noord-Nederland is de waterkeringbeheerder van de kering in het duingebied. Daarnaast is Rijkswaterstaat ook beheerder van het strand. Wij adviseren u om over voorliggend plan contact op te nemen met Rijkswaterstaat Noord-Nederland.

### **Voldoende**

#### **Grondwateronttrekking**

Bij de aanleg van gebouwen of infrastructuur is het vaak nodig om het grondwater te verlagen om het werk droog uit te kunnen voeren. Voor het onttrekken van grondwater is een vergunning of melding nodig. Ook op het lozen van onttrokken grondwater is de meldingsplicht van toepassing. Daarnaast is er op de Waddeneilanden vanuit *waterkwantiteits*beheer voor het lozen van water op oppervlaktewater een watervergunning nodig. Om te weten of u met een melding kunt volstaan of een vergunning nodig hebt, kunt u contact opnemen met Cluster Vergunningverlening van Wetterskip Fryslân.

#### **Toename verhard oppervlak (paragraaf 4.3.6)**

In paragraaf 4.3.6 staat achtergrondinformatie over de reden waarom toename van verhard oppervlak gecompenseerd dient te worden. De gebiedspecifieke compensatie zoals deze in paragraaf 4.3.6.2 van de Leidraad is opgenomen is niet van toepassing. Wij hanteren een compensatienorm van 10 %. Voor bebouwd gebied is de ondergrens van 200 m<sup>2</sup> van toepassing, in het buitengebied geldt een ondergrens van 1.500 m<sup>2</sup>.

Als gevolg van de realisatie van het plan neemt de hoeveelheid verhard oppervlak toe met 2.050 m<sup>2</sup>. Wanneer een terrein onverhard is, kan hemelwater infiltreren in de ondergrond. Door verharding van (een deel van) het gebied stroomt het hemelwater versneld af naar het oppervlaktewater, of naar het riool wanneer u de verharding afkoppelt. Hierdoor belast u het oppervlaktewater extra. Om overlast te voorkomen adviseren wij in de meeste situaties om de toename verhard oppervlak te compenseren door nieuw oppervlaktewater aan te leggen.

Het voorliggende plangebied ligt in een gebied waarin wij geen oppervlaktewaterpeil beheren, ook is in het gebied geen oppervlaktewater aanwezig. Wij vragen in voorliggend geval daarom niet om compensatie van de toename aan verhard oppervlak. Wel adviseren wij u om voorzieningen aan te leggen om het hemelwater op te vangen en te infiltreren in de ondergrond, bijvoorbeeld een wadi of grindkoffer. Hiermee kunt u voorkomen dat lokaal wateroverlast ontstaat.

## **Schoon**

### **Schoonhouden – scheiden – zuiveren (paragraaf 4.4.6)**

#### *Waterkwaliteit*

Om een goede waterkwaliteit te realiseren is het nodig dat u voorkomt dat milieubelastende stoffen in het oppervlaktewater terecht komen. De bouwwijze en onderhoudstechniek moeten emissievrij zijn. Ook is het nodig dat u bouwt met milieuvriendelijk en duurzaam materiaal.

#### *Afkoppelen en waterkwaliteit*

Om het aantal overstortingen van rioolwater en de belasting van rioolwaterzuiveringen te beperken, is het uitgangspunt om regenwater en rioolwater zoveel mogelijk gescheiden af te voeren.

## **Vervolg**

### **Waterwet**

Voor alle activiteiten in en nabij het watersysteem, waaronder het lozen van afvalwater op het oppervlaktewater, het onttrekken van grondwater of het aanbrengen van een wijziging in het watersysteem, dient u een vergunning aan te vragen of een melding te doen bij Wetterskip Fryslân. Op onze website ([www.wetterskipfryslan.nl](http://www.wetterskipfryslan.nl)) treft u meer informatie aan over de Waterwet en u kunt daar onder andere ook meldingsformulieren en het aanvraagformulier voor een watervergunning downloaden. De aanvraag voor een watervergunning of de melding kunt u ook gelijktijdig met de omgevingsvergunningaanvraag indienen via het omgevingsloket online ([www.omgevingsloket.nl](http://www.omgevingsloket.nl)).

### **Meer informatie**

Mocht u vragen hebben over het wateradvies of wilt u verder overleggen over het plan, dan kunt u contact opnemen met mevrouw J.P. van der Kloet van ons waterschap. De in deze e-mail genoemde afdelingen en personen zijn telefonisch bereikbaar via het algemene telefoonnummer van Wetterskip Fryslân: 058-292 22 22.

Hoogachtend,

namens het dagelijks bestuur van Wetterskip Fryslân,

drs.

Manager Cluster Plannen

### **Wetterskip Fryslân**

T 058 – 292 2222 2 | Postbus 36, 8900 AA Leeuwarden | [www.wetterskipfryslan.nl](http://www.wetterskipfryslan.nl)

Denk aan het milieu voordat u dit bericht print

Denk aan het milieu voordat u dit bericht print.

Dit bericht is alleen bestemd voor de geadresseerden. Aan dit bericht kunnen geen rechten worden ontleend.