

**Een inventarisatie van enkele kavels op Terschelling naar het voorkomen van  
door de Flora- en faunawet beschermde soorten.**

P.J.Zumkehr.



ZUMKEHR ECOLOGISCH ADVIESBUREAU  
Midland – Terschelling  
Juni 2011

**Colofon.**

**Zumkehr, P.J., 2011.** Een inventarisatie van enkele kavels op Terschelling naar het voorkomen van door de Flora- en faunawet beschermde soorten. Juni 2011.

**Opdrachtgever.**

Gemeente Terschelling.

**Uitvoerder.**

Zumkehr Ecologisch Adviesbureau.

P.J.Zumkehr, Oude Terpweg 3

8891 GE Midsland Terschelling

tel. 0562-449196

mob. 06.50.816.092

e-mail: [admin@pzumkehr.nl](mailto:admin@pzumkehr.nl)

© Zumkehr Ecologisch Adviesbureau

Overname van gegevens uit dit rapport is toegestaan met bronvermelding.

# Een inventarisatie van enkele kavels op Terschelling naar het voorkomen van door de Flora- en faunawet beschermde soorten.

P.J.Zumkehr.

## 1. Inleiding.

De Gemeente Terschelling heeft aan Zumkehr Ecologisch Onderzoek de opdracht gegeven een aantal kavels op Terschelling te inventariseren naar het mogelijke voorkomen van door de Flora- en faunawet beschermde soorten. Het betreft percelen die deel uitmaken van het *Bestemmingsplan Buitengebied* van Terschelling. De percelen betreffen enkele graslanden in de dorpen waarop een bestemmingsplanwijziging ten behoeve van woningbouw mogelijk is, een aantal invullocaties in de recreatiewoninggebieden West aan Zee en Midsland aan Zee en enkele graslanden die in beginsel kunnen worden gebruikt voor uitbreiding van kampeerterreinen. De inventarisatie van de kavels heeft grotendeels plaatsgevonden in de periode tussen 15 maart en 31 mei 2011. Enkele kavels zijn echter al in 2009 en 2010 geïnventariseerd. In dit rapport worden de resultaten van het onderzoek gepresenteerd.

## 2. Probleemstelling.

De natuurgebieden van Terschelling maken deel uit van een drietal Natura2000-gebieden. De te inventariseren kavels liggen echter geen van allen binnen een van de Natura2000-gebieden, hoewel sommige er direct aan grenzen. In de terreinen op Terschelling die geen deel uitmaken van een Natura2000-gebied is echter wel de Flora- en faunawet van toepassing. De Flora- en faunawet beschermt een aantal soorten planten en dieren. Met betrekking tot het wijzigen van de bestemming van de percelen en de uitvoering van de plannen is het verplicht te inventariseren of er beschermde soorten voorkomen op de kavel of in de directe omgeving ervan. Indien dit het geval is kunnen mitigerende maatregelen of compensatie nodig zijn. Indien strikt beschermde soorten voorkomen is het gewenst een ontheffing aan te vragen van de Flora- en faunawet als verslechtering van de habitat als gevolg van de plannen niet kan worden voorkomen.

## 3. De geïnventariseerde kavels.

De geïnventariseerde kavels zijn in dit rapport gegroepeerd in drie categorieën.

Categorie 1 betreft kavels tussen de bebouwing van enkele dorpen. Zie voor de beschrijving van de kavels hoofdstuk 7.1. Het gaat om de volgende kavels:

Baaiduinen: een perceel aan de noordzijde van de Hoofdweg.

Landerum: een perceel aan de noordzijde van de Hoofdweg.

Landerum: twee aaneengesloten percelen langs de zuidzijde van de Hoofdweg

Formerum: een klein perceel langs de zuidzijde van de Hoofdweg

Lies: een kavel in de Noordhoek van Lies.

Categorie 2 heeft betrekking op invullocaties binnen de enclaves van recreatiewoningen Midsland aan Zee en West aan Zee in de duinen van Terschelling. Het betreft 2 kavels in Midsland aan Zee en 7 kavels in West aan Zee. Zie verder hoofdstuk 7.2.

De kavels van categorie 3 zijn allen graslandpercelen in de directe omgeving van bestaande recreatieterreinen. Zie hoofdstuk 7.3. Het betreft de volgende kavels:

Hee: drie kavels rondom Camping Eldorado (Schroo).

Hee: twee kavels tussen camping De Riesen en de boerderij "De Pidde".

Midsland Noord: twee percelen ten zuiden van camping Duinland.

Midsland Noord: 3 percelen tussen de Heereweg en camping Veldzicht.

Midsland Noord: een perceel ten noorden van het terrein Westerkeijn.  
Formerum: twee percelen ten oosten van "De Grientebos".  
Formerum: de voormalige noodcamping van Staatsbosbeheer aan de Duinweg.  
Formerum: een perceel tussen camping Mast en camping Hekkeland aan de Molkenbosweg.  
Formerum: een perceel ten westen van camping Mast, nu in gebruik als parkeerplaats.  
Formerum: drie percelen tussen camping Mast en de Dirkmansweg.  
Formerum: een perceel ten oosten van de Dirkmansweg.  
Formerum: een kavel ten westen van Camping Appelhof  
Formerum: een kavel ten oosten van Camping Appelhof.  
Lies: drie kavels ten oosten en ten zuiden van camping Van Rees, Kathoek Lies.  
Oosterend: twee kavels ten westen van recreatieterrein Tjermelân.

De locaties zijn weergegeven op de kaartjes in dit rapport.

## 4. Wettelijk kader.

### *Flora- en faunawet*

Op 1 april 2002 is de Flora- en faunawet in werking getreden. Hierin is de soortbescherming geregeld. Daarnaast geldt voor álle in het wild levende dieren en planten en hun directe leefomgeving de 'zorgplicht'.

### Zorgplicht

De zorgplicht houdt in dat iedereen dient te voorkomen dat zijn handelen nadelige gevolgen voor flora en fauna heeft. Als dat niet mogelijk is, dienen die gevolgen zoveel mogelijk beperkt of ongedaan gemaakt te worden (artikel 2 Flora- en faunawet). De zorgplicht geldt altijd, zowel voor beschermde als onbeschermde soorten. Op overtreding van artikel 2 staan overigens geen sancties.

### Beschermde soorten

In de Flora- en faunawet heeft de overheid van nature in Nederland voorkomende planten- en diersoorten aangewezen die beschermd moeten worden. Ook de beschermde soorten onder de Europese richtlijnen (Habitatrichtlijn en Vogelrichtlijn) zijn hierin opgenomen. De bescherming houdt in dat het verboden is om beschermde, inheemse planten te beschadigen (artikel 8). Het is ook verboden om beschermde, inheemse dieren te doden, verontrusten, dan wel hun nesten, holen of andere voortplantings- of vaste rust- of verblijfplaatsen te beschadigen, te vernielen, uit te halen of te verstoren (artikelen 9 tot en met 12).

### Zorgvuldig handelen

'Zorgvuldig handelen' (artikelen 2b, 2c, 2d en 16c AMvB) gaat verder dan het voldoen aan de zorgplicht. Dit begrip is gekoppeld aan de beschermde soorten waarvoor ontheffing kan worden aangevraagd. Niet-zorgvuldig handelen is strafbaar. Zorgvuldig handelen vereist altijd een *inspanning* om te overzien wat de beoogde ingreep teweeg zal brengen. Een initiatiefnemer moet bijvoorbeeld altijd vooraf inventariseren welke beschermde, niet-vrijgestelde soorten aanwezig zijn in een gebied waar een ingreep is gepland. Ook moet hij in redelijkheid alles doen of laten om te voorkomen, of zoveel mogelijk te beperken, dat de artikelen 8-12 van de Flora- en faunawet worden overtreden. De eerste stap daartoe is een goede planning om bijvoorbeeld verstoring van dieren in de voortplantingstijd te voorkomen.

### Drie beschermingsregimes

Met ingang van 2005 zijn een aantal wijzigingen van Algemene Maatregelen van Bestuur (AMvB) bij de Flora- en faunawet in werking getreden. Hierdoor is het beschermingsregime van inheemse beschermde planten en dieren veranderd. Er zijn nu drie categorieën van soorten. De indeling is bepaald door de zeldzaamheid of de mate van bedreiging van de soorten in Nederland, waarbij ook de beschermde soorten onder de Habitatrichtlijn zijn ingepast. Het gaat om de volgende beschermingscategorieën:

soorten waarvoor *vrijstelling* mogelijk is (licht beschermde soorten);  
soorten waarvoor vrijstelling mogelijk is, mits aantoonbaar wordt gewerkt conform een goedgekeurde *gedragscode* (middelzwaar beschermde soorten);  
soorten waarvoor *ontheffing* moet worden aangevraagd (zwaar beschermde soorten).

Categorie 1. De eerste categorie geldt voor een aantal beschermde, maar algemeen voorkomende planten- en diersoorten (zoals Zwanenbloem, Bosmuis, Bunzing, Bruine kikker), volgens tabel 1 bij de AMvB. De wetgever gaat er vanuit dat verlening van vrijstelling voor deze soorten geen afbreuk doet aan hun huidige, gunstige staat van instandhouding. Voor deze soorten geldt wél de zorgplicht (zie hiervoor).

Categorie 2. De tweede categorie geldt de soorten die zijn vermeld in tabel 2 bij de AMvB. De *gedragscode* die voor vrijstelling is vereist moet ter goedkeuring worden ingediend bij de minister van LNV. De gedragscode moet vermelden hoe bij het uitvoeren van de werkzaamheden schade aan planten en dieren en hun verblijfplaatsen voorkomen - of zoveel mogelijk beperkt - wordt. Er moet *aantoonbaar* volgens de gedragscode worden gewerkt om te voldoen aan de bewijslast. Dit betekent dat de werkprocessen gedocumenteerd moeten worden.

Als er nog geen gedragscode is, moet bij overtreding van de artikelen 8-12 een ontheffing worden aangevraagd. De toetsing die dan plaatsvindt, betreft een 'lichte toets'. Hierbij wordt alleen getoetst of de activiteiten de gunstige staat van instandhouding van een soort in gevaar brengen. Deze toets vereist *vrijwel altijd* dat er inzicht moet zijn in de betekenis van het plangebied als leefgebied voor de soort *in relatie tot de omliggende populaties*. Als dat inzicht niet bestaat, dient daar onderzoek naar plaats te vinden. Dat kan betekenen dat ook onderzoek buiten het plangebied nodig is.

Categorie 3. De soorten van de derde categorie zijn in tabel 3 van de AMvB genoemd. Deze tabel bevat de soorten die op bijlage IV van de Habitatrichtlijn staan en andere aangewezen soorten. Wanneer verbodsbepalingen worden overtreden is een ontheffingsaanvraag nodig, die wordt getoetst aan drie criteria (de zogenaamd 'uitgebreide toets'):  
de ingreep doet geen afbreuk aan gunstige staat van instandhouding van de soort;  
er is geen alternatief voor de ingreep;  
er is sprake van een in of bij de wet genoemd belang.  
Voor een ontheffing moet aan alle drie de criteria voldaan zijn.

#### Vogels

Voor vogels geldt een algemene bescherming, waarbij het verboden is vogels en hun nesten in het broedseizoen te verstoren. Dat betekent dat het in die periode niet is toegestaan om werkzaamheden in een gebied te starten die bedreigend zijn voor broedvogels. Voor de meeste soorten geldt een broedseizoen van 15 maart tot en met 15 juli. Wanneer vóór het broedseizoen wordt gestart met de schadelijke werkzaamheden, is de kans zeer gering dat daar broedvogels gaan nestelen.

## **5. Op Terschelling voorkomende door de Flora- en faunawet beschermde soorten.**

Op Terschelling komt een aanzienlijk aantal door de Flora- en faunawet beschermde soorten voor. Tabel 1 geeft aan welke soorten bekend zijn. In deze tabel zijn echter geen vogelsoorten opgenomen, omdat alle vogelsoorten door de Flora- en faunawet worden beschermd. De meeste in de tabel aangegeven soorten zijn op Terschelling beperkt tot het duingebied en zijn niet aangetroffen in het poldergebied of in de bebouwde kom. In de tabel zijn de soorten ingedeeld in overeenstemming met de indeling in drie categorieën volgens de Algemene Maatregel van Bestuur.

Tabel 1

Op Terschelling voorkomende door de Flora- en faunawet beschermde soorten.	
<b>Tabel 1: Algemene soorten waarvoor vrijstelling geldt</b>	
Bosmuis	Apodemus sylvaticus
Dwergmuis	Micromys minutus
Dwergspitsmuis	Sorex minutus
Egel	Erinaceus europaeus
Gewone bosspitsmuis	Sorex araneus
Haas	Lepus europaeus
Konijn	Oryctolagus cuniculus
Ree	Capreolus capreolus
Rosse woelmuis	Clethrionomys glareolus
Bruine kikker	Rana temporaria
Kleine watersalamander	Triturus vulgaris
Behaarde rode bosmier	Formica rufa
Kale rode bosmier	Formica polyctena
Brede wespenorchis	Epipactis helleborine
Dotterbloem	Caltha palustris
Gewone vogelmelk	Ornithogalum umbellatum
Grote kaardenbol	Dipsacus fullonum
Koningsvaren	Osmunda regalis
Zwanenbloem	Butomus umbellatus
<b>Tabel 2: Overige soorten</b>	
Levendbarende hagedis	Lacerta vivipara
Blauwe zeedistel	Eryngium maritimum
Brede orchis	Dactylorhiza majalis majalis
Dennenorchis	Goodyera repens
Gevlekte orchis	Dactylorhiza maculata
Grote keverorchis	Listera ovata
Grote muggenorchis	Gymnadenia conopsea
Harlekijn	Orchis morio
Jeneverbes	Juniperus communis
Kleine keverorchis	Listera cordata
Kleine zonnedauw	Drosera intermedia
Klokjesgentiaan	Gentiana pneumonanthe
Moeraswespenorchis	Epipactis palustris
Parnassia	Parnassia palustris
Rietorchis	Dactylorhiza majalis praetermissa
Ronde zonnedauw	Drosera rotundifolia
Spaanse ruiter	Cirsium dissectum
Steenbreekvaren	Asplenium trichomanes
Tongvaren	Asplenium scolopendrium
Vleeskleurige orchis	Dactylorhiza incarnata
Waterdriblad	Menyanthes trifoliata
Welriekende nachtorchis	Platanthera bifolia
Wilde gagel	Myrica gale

Tabel 1, vervolg.

<b>Tabel 3: Strikt beschermde soorten.</b>	
Grote ijsvogelvinder	Limenitis populi
Heideblauwtje	Plebejus argus
Rouwmantel	Nymphalis antiopa
Groot zeegras	Zostera marina
<i>Habitatrichtlijnsoorten</i>	
Gewone dwergvleermuis	Pipistrellus pipistrellus
Gewone grootoorvleermuis	Plecotus auritus
Laatvlieger	Eptesicus serotinus
Ruige dwergvleermuis	Pipistrellus nathusii
Rosse vleermuis	Nyctalus noctula
Tweekleurige vleermuis	Vespertilio murinus
Rugstreepad	Bufo calamita
Zandhagedis	Lacerta agilis
Drijvende waterweegbree	Luronium natans
Groenknolorchis	Liparis loeselii



## 6. Het voorkomen van door de Flora- en faunawet beschermde soorten in en rond de kavels in het algemeen. Waaraan is aandacht besteed?

### 6.1. Polder.

Het grootste deel van de geïnventariseerde kavels ligt in het poldergebied van Terschelling, inclusief het elzensingellandschap langs de binnenduinrand. Hiervoor is al aangegeven dat een groot deel van de op Terschelling voorkomende beschermde soorten beperkt is tot het duingebied. In de polder komen van deze soorten geen populaties voor. Van een aantal soorten zijn echter wel populaties bekend. De inventarisatie van de kavels richt zich dan ook met nadruk op deze soorten.

#### 6.1.1. Strikt beschermde soorten.

##### *Rugstreepad.*

De rugstreepad heeft in natte duinvalleien in de duinen van Terschelling uitgebreide populaties. De soort preferert ondiep open water, met weinig vegetatieontwikkeling, en komt in grote aantallen voor in valleien die recent door plagactiviteiten zijn opgeschoond. In het poldergebied van Terschelling komen op kleine schaal populaties voor. Ondiepe poelen en sloten worden gebruikt voor het afzetten van eitjes. De meeste poldersloten zijn voor de rugstreepad weinig geschikt, daar de oevervegetatie te sterk is ontwikkeld. Een ander probleem is dat de populatie in ondiepe sloten in droge jaren verdwijnt, daar de sloten dan drooggevallen zijn. De rugstreepad is een pionier, die tijdelijk gunstige omstandigheden maximaal kan benutten. De populaties komen echter niet jaarlijks op dezelfde plaats voor. Omdat de aanwezigheid van open water voor de soort een vereiste is, wordt in de beschrijvingen van de inventarisatie van de kavels (hoofdstuk 7) hieraan speciaal aandacht besteed.

##### *Vleermuizen.*

Van Terschelling zijn een aantal soorten vleermuizen bekend. Kleine populaties worden regelmatig aangetroffen van de laatvlieger, de gewone en de ruige dwergvleermuis. Daarnaast zijn er waarnemingen bekend van de rosse vleermuis, de tweekleurige vleermuis, de gewone grootovleermuis, en mogelijk van de watervleermuis en de meervleermuis. De status van deze laatste soorten op Terschelling is onduidelijk, mogelijk betreft het slechts trekkende dieren die op Terschelling geen vaste populaties hebben. Voor vleermuizen is het van belang of er kraamkolonies zijn en waar deze voorkomen. De beide soorten dwergvleermuizen benutten daarvoor deels holten in oude bomen. De beide soorten worden echter ook in gebouwen, schuren, bunkers e.d. aangetroffen. De laatvlieger is geheel van gebouwen afhankelijk. De drie genoemde soorten benutten gebouwen ook om te overwinteren. Op Terschelling worden vleermuizen voornamelijk gezien in en rond de dorpen. Met name in en rond West-Terschelling komen de grootste populaties voor. Recent worden ook vleermuizen gezien langs het Oud Wagenpad en langs de Westerdam te Midsland en in de omgeving van Hoorn. De geïnventariseerde kavels zijn onbebouwd, en derhalve veelal ongeschikt als locatie voor kraamkolonies. Desondanks kunnen de percelen wel dienen als foerageergebied.

##### *Overige strikt beschermde soorten.*

De overige in tabel 1 aangegeven soorten komen in het poldergebied niet voor en ontbreken dan ook op de geïnventariseerde kavels.

#### 6.1.2. Overige soorten.

##### *Gevlekte orchis, Rietorchis.*

Beide soorten orchideeën hebben populaties in de duinen van Terschelling. De soorten kunnen echter ook worden aangetroffen in halfnatuurlijke graslanden en hooilanden langs de binnenduinrand. In en rondom de Kooibosjes bij Hee en in Midsland Noord is de gevlekte orchis niet zeldzaam. De rietorchis wordt incidenteel aangetroffen ten westen van Midsland. Op kavels met een botanisch rijke hooilandvegetatie is de aanwezigheid van deze soorten niet op voorhand uit te sluiten. Tijdens de inventarisatie is hier dan ook aandacht aan besteed.

#### *Gewone dotterbloem, Waterdrieblad.*

Het betreft twee door de Flora- en faunawet beschermde soorten, die gebonden zijn aan terreinen waar ijzerhoudende kwel uit de zoetwaterbel van het eiland aan het oppervlak komt. Waterdrieblad is uitsluitend bekend uit de Kooibosjes en van een groeiplaats ten oosten van Tjermelân (Oosterend). De gewone dotterbloem komt op uitgebreide schaal voor in het gebied tussen Hee en Midsland en op kleinere schaal in de omgeving van Tjermelân.

#### *Zwanenbloem.*

In sloten en kanalen die niet te sterk zijn dichtgegroeid met oeverplanten komt de zwanenbloem veelvuldig voor. De populatie in de Terschellinger polder is zeer groot en vitaal.

#### *Gewone vogelmelk.*

De populaties van deze soort zijn beperkt tot wegbermen op het eiland. Op enkele plaatsen zijn zeer uitgebreide groeiplaatsen aanwezig (Formerum, Tijs Smitweg – Midsland, Midsland Noord). In de geïnterviewde percelen komen geen populaties voor. Desondanks moet in enkele gevallen rekening worden gehouden met groeiplaatsen in de directe omgeving.

#### *Bruine kikker, Kleine watersalamander.*

De bruine kikker komt op uitgebreide schaal voor in de Terschellinger polder, en heeft populaties in nagenoeg alle terreinen waar open water voorkomt (poelen, sloten, kanalen). Lokaal kunnen ook populaties van de kleine watersalamander worden aangetroffen.

#### *Zoogdieren.*

Het voorkomen van populaties van kleine zoogdieren in de geïnterviewde percelen is waarschijnlijk. Verwacht mag worden dat bosmuis, rosse woelmuis, gewone bosspitsmuis, dwergspitsmuis, egel en haas voorkomen. Op een enkele kavel zijn holen van konijnen aangetroffen. Incidenteel bezoek van het ree aan de percelen is een enkele maal vastgesteld. De populaties van kleine zoogdieren op de kavels zijn niet geïnterviewd. Een inventarisatie van deze dieren is tijdrovend. Daar voor alle soorten geldt dat ze weliswaar beschermd zijn, maar gemeld zijn op de lijst met soorten waarvoor op voorhand vrijstelling van de wet geldt, levert een inventarisatie van deze soorten geen relevante informatie op.

#### *Vogels.*

Op een aantal percelen zijn broedende vogels vastgesteld. Deels betreft het weidevogels en watervogels (scholekster, Kievit, tureluur, wilde eend). Op kavels die worden omringd door boomsingels of waarbinnen singels of restanten ervan voorkomen zijn ook diverse soorten zangvogels aangetroffen. De vogelbevolking van de kavels en de nabije omgeving ervan is in kaart gebracht.

#### *6.1.3. Niet door de Flora- en faunawet beschermde zeldzame soorten.*

Tijdens het inventariseren van de kavels heeft de nadruk gelegen op de soorten van tabel 1, de door de Flora- en faunawet beschermde soorten. Op een aantal kavels zijn echter ook andere bijzondere soorten vastgesteld, die weliswaar niet door de Flora- en faunawet beschermd zijn, maar die desondanks een zekere natuurwaarde vertegenwoordigen. Deels betreft het soorten van de verschillende "rode lijsten van bedreigde en kwetsbare soorten". Hoewel de Flora- en faunawet de bescherming van deze soorten niet eist, is het voorkomen van deze soorten in Hoofdstuk 7 van dit rapport wel genoemd. Sommige kavels hebben een bloemrijke hooilandvegetatie, die een zekere waarde vertegenwoordigt, ondanks het feit dat er geen door de Flora- en faunawet beschermde soorten voorkomen.

Enkele kavels worden omringd door elzenhagen, of er komen elzenhagen binnen het perceel voor. Deze hagen zijn een overblijfsel van het oude Terschellinger elzensingellandschap, dat zich uitstrekt langs de binnenduinrand van West-Terschelling oostwaarts tot voorbij Oosterend. Deze elzenhagen vertegenwoordigen een zekere natuurwetenschappelijke en landschappelijke waarde. De Flora- en faunawet beschermt echter geen landschappelijke waarden. In dit rapport wordt de

aanwezigheid van dergelijke singels hooguit genoemd; de Flora- en faunawet vereist de bescherming ervan echter niet. Wel zijn de in de hagen broedende vogels door de Flora- en faunawet beschermd.

## 6.2. De kavels in Midsland aan Zee en West aan Zee.

De kavels in Midsland aan Zee en West aan Zee liggen in het duingebied van Terschelling. In theorie is het voorkomen van tal van in tabel 1 weergegeven soorten op en rond de kavels mogelijk. In de praktijk blijkt het voorkomen van door de Flora- en faunawet beschermde soorten hier echter tegen te vallen.

De kavels liggen allen in droog duin. De vegetatie bestaat er voornamelijk uit open kruidenvegetaties die worden gerekend tot de zogenaamde "grijze duinen". Het betreft dan veelal zogenaamde "buntgrasvegetaties" (*Violo-Corynephorum*), duin-schapengrasvegetaties (*Festuco-Galietum*) op in een enkel geval pioniervegetaties van de associatie van groot duinsterretje en zanddoddegras (*Tortulo-Phleetum*). Naast open kruidenvegetaties komen ook op tamelijk grote schaal soortenarme vegetaties voor van kraaiheide. Soms zijn niet vitale lage struwelen aanwezig van duindoorn, kruipwilg en rimpelroos.

Vochtindicatieve vegetaties komen alleen voor binnen de kavel in het zuidoosten van Midsland aan Zee.

Door het ontbreken van open water, en het feit dat vochtindicatieve vegetaties vrijwel afwezig zijn, komen door de Flora- en faunawet beschermde soorten die gebonden zijn aan dergelijke milieus binnen en in de omgeving van de kavels niet voor. Een aanzienlijk deel van de in tabel 1 aangegeven soorten ontbreekt om deze reden op de kavels. Dit geldt met nadruk ook voor de rugstreppad.

Een enkele kavel in West aan Zee is beplant met Oostenrijkse den.

### 6.2.1. Het voorkomen van strikt beschermde soorten.

#### *Zandhagedis.*

De zandhagedis is in de Terschellinger duinen een zeldzame soort. De populatie beperkt zich vrijwel tot de zone met stuvend duin en duindoornstruweel aan de binnenzijde van de zeereep. Daar de zomerhuisenclaves Midsland aan Zee en West aan Zee in de nabijheid van deze populatie liggen en deels erbinnen, is het voorkomen van de zandhagedis op de kavels een mogelijkheid. In de praktijk blijkt de populatie bij West aan Zee geheel ten noorden van het zomerhuizegebied te liggen. Het noordelijke deel van Midsland aan Zee ligt wel binnen de grenzen van het populatiegebied, echter hier liggen geen geïnventariseerde kavels.

#### *Rugstreppad.*

Door het ontbreken van open water komt op geen van de kavels een populatie van de soort voor. In de omgeving van de kavels zijn echter uitgebreide populaties aanwezig, o.a. in de vallei in Midsland aan Zee ten oosten van de Heereweg, en in de Peerkuil bij West aan Zee.

#### *Overige strikt beschermde soorten.*

Van geen van de soorten komen populaties voor in Midsland aan Zee en West aan Zee.

### 6.2.2. Overige door de Flora- en faunawet beschermde soorten.

#### *Plantensoorten.*

De vegetatie op de kavels is voor nagenoeg alle soorten van Tabel 1 ongeschikt. De meeste soorten komen niet voor. Rekening moet wel gehouden worden met het mogelijke voorkomen van brede wespenorchis, en op de kavel met naaldbos met kleine keverorchis en dennenororchis. Het voorkomen van deze soorten is in kaart gebracht.

#### *Zoogdieren.*

Een aantal kleine zoogdieren komt naar alle waarschijnlijkheid op enkele kavels voor. Het gaat dan om bosmuis, gewone bosspitsmuis, dwergspitsmuis, dwergmuis en rosse woelmuis. De soorten maken deel uit van de lijst met door de Flora- en faunawet beschermde soorten waarvoor op voorhand

vrijstelling van de wet geldt. De populaties van de soorten op de kavels is niet nader in kaart gebracht, daar een inventarisatie van deze soorten tijdrovend is en er geen relevante gegevens worden verzameld. Op alle kavels komt het konijn in zeer groot aantal voor!

#### *Vogels.*

Op enkele kavels zijn broedvogels vastgesteld. Het betreft soorten zangvogels die veelal in de lage struwelen broeden, of soms in open duin (graspieper). De soorten zijn gewend aan menselijke aanwezigheid en zijn niet kwetsbaar.

## 7. De inventarisatie van de kavels.

De kavels zijn geïnventariseerd op het voorkomen van door de Flora- en faunawet beschermde soorten. Omdat een bestemmingsplanwijziging en de uitvoering van de daaruit voortvloeiende plannen ook effect kunnen hebben op de soorten in de nabije omgeving van de percelen is ook de omgeving ervan tot op maximaal 200 meter van de kavels onderzocht.

De resultaten zijn weergegeven in een beschrijving per kavel. Daaraan is een kaart van de ligging toegevoegd evenals een tabel waarop het voorkomen van de soorten is aangegeven. Indien een soort voorkomt is dit aangegeven met "Ja". Komt een soort niet voor, dan is dit aangegeven met "Nee". In een aantal gevallen zijn de gegevens van verschillende kavels in één tabel bijeengevoegd.

De aanwezigheid van broedvogels is in de tabellen niet weergegeven, maar is beschreven in de tekst.

Een "?" geeft aan dat de soort mogelijk voorkomt, maar niet is vastgesteld. Het betreft hier een aantal veel voorkomende kleine zoogdieren die weliswaar door de Flora- en faunawet beschermd zijn, maar die deel uitmaken van de categorie waarvoor op voorhand vrijstelling van de wet geldt. Daar het vaststellen van deze soorten tijdrovend is en de aanwezigheid ervan als gevolg van de vrijstelling geen verdere consequenties heeft, is tijdens de inventarisaties aan deze soorten geen aandacht besteed.

In de beschrijvingen worden steeds een aantal vaste categorieën behandeld. Eén daarvan - de aanwezigheid op of rondom de kavel van open water – is met name van belang in verband met het mogelijke voorkomen van locaties voor eiafzetting voor de strikt beschermde *rugstreeppad*.

In de beschrijvingen worden ook andere aangetroffen bijzondere natuurwaarden vermeld, die niet betrekking hebben op door de Flora- en faunawet beschermde soorten. Het gaat dan onder meer om soorten van de verschillende rode-lijsten van kwetsbare en bedreigde dier- of plantensoorten. Hoewel de aanwezigheid van deze natuurwaarden een indicatie is voor de betekenis van de kavels voor de natuur is er geen wettelijke verplichting vanuit de Flora- en faunawet deze natuurwaarden te beschermen.

## 7.1. Kavels binnen de bebouwde kom van de dorpen.

### 7.1.1. Baaiduinen.

#### Ligging:

De kavel ligt aan de noordzijde van de Hoofdweg, in het westelijk deel van Baaiduinen.

#### Omgeving:

De kavel ligt binnen de bebouwde kom van Baaiduinen. Aan de west- en oostzijde grenst het aan bestaande bebouwing; aan de zuidzijde aan de Terschellinger Hoofdweg. Aan de noordzijde grenst de kavel aan poldergraslanden, die echter ter plaatse zijn omringd door houtwallen..

#### Huidig gebruik.

De kavel is in gebruik als paardenweide en wordt als zodanig betrekkelijk intensief beweid. De kavel is met hekwerk in delen verdeeld.

#### Begroeiing.

De vegetatie behoort tot een soortenarme raaigras-weide (*Lolio-Potentillion*) waarin als gevolg van de intensieve beweiding met paarden onbegroeide plekken, ruderales vegetaties en pioniersoorten van vochtige, iets dichtgeslagen bodem voorkomen (greppelrus, geknikte vossenstaart, etc.). Er zijn geen struwelen aanwezig. De percelen ten noorden van het grasland zijn door houtwallen omringd.

#### Open water.

De kavel wordt niet omringd door waterhoudende sloten. Er is geen open water aanwezig.

#### Flora- en faunawet-soorten op de kavel:

- Strikt beschermde soorten: er komen op de kavel geen strikt beschermde soorten voor.
- Soorten uit categorie 2 van de AMvB: er komen op de kavel geen soorten uit deze categorie voor.
- Soorten waarvoor vrijstelling geldt: de aanwezigheid van enkele soorten kleine zoogdieren kan worden voorondersteld. Zie echter de opmerking hierboven.
- Broedvogels: op de kavel komen geen broedvogels voor.
- Conclusie: op de kavel ontbreken soorten die beschermd zijn door de Flora- en faunawet.

#### Flora- en faunawetsoorten in de omgeving van de kavel:

- Strikt beschermde soorten:  
*Rugstreepad*: het slotenstelsel in de directe omgeving van Baaiduinen wordt incidenteel gebruikt als habitat door de rugstreepad. De soort is echter binnen afstand van honderd meter van de kavel niet aangetroffen.  
*Laatvlieger*: Sinds enkele jaren worden met regelmaat laatvliegers waargenomen in het oostelijke deel van Baaiduinen, evenals in delen van Midsland (Westerdam, Oud Wagenpad). Het is waarschijnlijk dat zich hier ergens een kraamkolonie bevindt. De kavel ligt ten westen van het gebied dat door de vleermuizen als foerageergebied wordt gebruikt. De kavel noch de directe omgeving hebben een speciale betekenis voor de vleermuizen.
- Soorten uit categorie 2 van de AMvB: In de omgeving van de kavel komen geen soorten voor uit deze categorie.
- Soorten waarvoor vrijstelling geldt: Naast de al genoemde soorten kleine zoogdieren komen in het slotenstelsel in de omgeving ook voor bruine kikker, kleine watersalamander en zwanenbloem.

- Broedvogels: De broedvogels in de directe omgeving van de kavel betreffen soorten die voorkomen op de erven van de omringende bebouwing en soorten die broeden in de houtwallen ten noorden van de kavel. Het betreft zonder uitzondering soorten die aangepast zijn aan menselijke aanwezigheid (merel, winterkoning, heggenmus, roodborst, huismus, vink, kneu, groenling, spreeuw, boerenzwaluw, ekster, witte kwikstaart, putter, houtduif, Turkse tortel, pimpelmees, koolmees, fitis, spotvogel: Bron SBB Terschelling). In de poldergraslanden ten noorden van de kavel broeden in klein aantal Kievit, grutto, tureluur en scholekster. De soorten broeden echter niet binnen een afstand van 200 meter van de kavel. Het graslandperceel ten noorden van de kavel is als broedgebied voor weidevogels ongeschikt als gevolg van de aanwezige houtwallen (zie kaart 1).
- Conclusie: In de directe omgeving van de kavel komen geen strikt beschermde soorten voor. Alleen broedvogels die aangepast zijn aan menselijke omgeving en soorten waarvoor vrijstelling geldt komen voor.

Samengevat: Een bestemmingswijziging en de daaruit voortvloeiende plannen zijn mogelijk zonder strijdigheid met de Flora- en faunawet. Er zijn geen effecten op de populaties van beschermde soorten. De aanvraag van een ontheffing is niet nodig. Het is niet nodig extra mitigerende maatregelen te nemen.



Kaart 1: Ligging van de kavel in Baaiduinen.



Tabel 2:

Voorkomen van door de Flora- en faunawet beschermde soorten in en in de omgeving van het onderzochte perceel in Baaiduinen		
Ja = soort komt voor Nee = soort komt niet voor ? = soort komt mogelijk voor.		
Tabel 1: Algemene soorten	Voorkomen	
	in de kavel	omgeving
Bosmuis	?	Ja
Dwergmuis	Nee	Nee
Dwergspitsmuis	Nee	Nee
Egel	?	Ja
Gewone bosspitsmuis	?	Ja
Haas	Ja	Ja
Konijn	Nee	Nee
Ree	Nee	Nee
Rosse woelmuis	?	Ja
Bruine kikker	Nee	Ja
Kleine watersalamander	Nee	Ja
Behaarde rode bosmier	Nee	Nee
Kale rode bosmier	Nee	Nee
Brede wespenorchis	Nee	Nee
Dotterbloem	Nee	Nee
Gewone vogelmelk	Nee	Nee
Grote kaardenbol	Nee	Nee
Koningsvaren	Nee	Nee
Zwanenbloem	Nee	Ja
<b>Tabel 2: Overige soorten</b>		
Levendbarende hagedis	Nee	Nee
Blauwe zeedistel	Nee	Nee
Brede orchis	Nee	Nee
Dennenorchis	Nee	Nee
Gevlekte orchis	Nee	Nee
Grote keverorchis	Nee	Nee
Grote muggenorchis	Nee	Nee
Harlekijn	Nee	Nee
Jeneverbes	Nee	Nee
Kleine keverorchis	Nee	Nee
Kleine zonnedaauw	Nee	Nee
Klokjesgentiaan	Nee	Nee
Moeraswespenorchis	Nee	Nee
Parnassia	Nee	Nee
Rietorchis	Nee	Nee
Ronde zonnedaauw	Nee	Nee
Spaanse ruiter	Nee	Nee
Steenbreekvaren	Nee	Nee
Tongvaren	Nee	Nee
Vleeskleurige orchis	Nee	Nee
Waterdrieblad	Nee	Nee
Welriekende nachtorchis	Nee	Nee
Wilde gagel	Nee	Nee

Tabel 2: vervolg.

<b>Tabel 3: Strikt beschermde soorten.</b>	perceel	omgeving
Grote ijsvogelvlinder	Nee	Nee
Heideblauwtje	Nee	Nee
Rouwmantel	Nee	Nee
Groot zeegras	Nee	Nee
<i>Habitatrichtlijnsoorten</i>		
Gewone dwergvleermuis	Nee	Nee
Gewone grootoorvleermuis	Nee	Nee
Laatvlieger	Nee	Ja
Ruige dwergvleermuis	Nee	Nee
Rosse vleermuis	Nee	Nee
Tweekleurige vleermuis	Nee	Nee
Rugstreepad	Nee	Ja
Zandhagedis	Nee	Nee
Drijvende waterweegbree	Nee	Nee
Groenknolorchis	Nee	Nee

#### 7.1.2. Landerum 1.

##### Ligging:

De kavel ligt aan de noordzijde van de Hoofdweg, in het oostelijk deel van Landerum.

##### Omgeving:

De kavel ligt binnen de bebouwde kom van Landerum. Aan de west- en oostzijde grenst het aan bestaande bebouwing. Aan de zuidzijde ligt de Terschellinger Hoofdweg. Aan de noordzijde grenst de kavel aan open poldergraslanden.

##### Huidig gebruik.

De kavel is in gebruik als schapenweide.

##### Begroeiing.

De vegetatie behoort tot een soortenarme raaigras-weide (*Lolio-Potentillion*). Er zijn geen struwelen aanwezig.

##### Open water.

De kavel wordt niet omringd door waterhoudende sloten. Er is geen open water aanwezig.

##### Flora- en faunawet-soorten op de kavel:

- Strikt beschermde soorten: er komen op de kavel geen strikt beschermde soorten voor.
- Soorten uit categorie 2 van de AMvB: er komen op de kavel geen soorten uit deze categorie voor.
- Soorten waarvoor vrijstelling geldt: de aanwezigheid van enkele soorten kleine zoogdieren kan worden voorondersteld. Zie echter de opmerking hierboven.
- Broedvogelst: op de kavel komen geen broedvogels voor.
- Conclusie: op de kavel ontbreken soorten die beschermd zijn door de Flora- en faunawet.

##### Flora- en faunawetsoorten in de omgeving van de kavel:

- Strikt beschermde soorten:  
*Rugstreepad*: het slotenstelsel in de ruime omgeving van Landerum wordt incidenteel gebruikt als habitat door de rugstreepad. De soort is echter binnen afstand van honderd meter van de kavel niet aangetroffen.

- Soorten uit categorie 2 van de AMvB: In de omgeving van de kavel komen geen soorten voor uit deze categorie.
- Soorten waarvoor vrijstelling geldt: Naast de al genoemde soorten kleine zoogdieren komen in het slotenstelsel in de omgeving ook voor bruine kikker, kleine watersalamander en zwanenbloem.
- Broedvogels: De broedvogels in de directe omgeving van de kavel betreffen soorten die voorkomen op de erven van de omringende bebouwing. Het betreft zonder uitzondering soorten die aangepast zijn aan menselijke aanwezigheid (merel, zanglijster, koolmees, pimpelmees, winterkoning, heggenmus, roodborst, huismus, kneu, spreeuw, boerenzwaluw, ekster, witte kwikstaart, houtduif, Turkse tortel: Bron SBB Terschelling). In de poldergraslanden ten noorden van de kavel broeden in klein aantal Kievit, grutto, tureluur en scholekster. De soorten broeden echter niet binnen een afstand van 200 meter van de kavel. Het graslandperceel ten noorden van de kavel is als broedgebied voor weidevogels ongeschikt als gevolg van de ligging nabij de bebouwde kom.
- Conclusie: In de directe omgeving van de kavel komen geen strikt beschermde soorten voor. Alleen broedvogels die aangepast zijn aan menselijke omgeving en soorten waarvoor vrijstelling geldt komen voor.

Samengevat: Een bestemmingswijziging en de daaruit voortvloeiende plannen zijn mogelijk zonder strijdigheid met de Flora- en faunawet. Er zijn geen effecten op de populaties van beschermde soorten. De aanvraag van een ontheffing is niet nodig. Het is niet nodig extra mitigerende maatregelen te nemen.

### 7.1.3. Landerum 2.

#### Ligging:

De kavel ligt aan de zuidzijde van de Hoofdweg, in het oostelijk deel van Landerum (zie kaart 2).

#### Omgeving:

De kavel ligt binnen de bebouwde kom van Landerum. Aan de west- en oostzijde grenst het aan bestaande bebouwing. Aan de noordzijde ligt de Terschellinger Hoofdweg. Aan de zuidzijde grenst de kavel aan open poldergraslanden.

#### Huidig gebruik.

De kavel is in gebruik als tuin of speelweide.

#### Begroeiing.

De vegetatie behoort tot een soortenarme raigras-weide en ten dele tot een soortenarme witbol-vegetatie. De grasmat wordt intensief gemaaid en beheerd als gazon. De kavel bestaat uit twee delen die van elkaar worden gescheiden door een weinig vitale haag van plm. 1 meter hoog. Rondom delen van de kavel is eveneens een haag aanwezig, bestaande uit haagliguster, rimpelroos, Spaanse aak en andere soorten.

#### Open water.

De kavel wordt niet omringd door waterhoudende sloten. Er is geen open water aanwezig.

#### Flora- en faunawet-soorten op de kavel:

- Strikt beschermde soorten: er komen op de kavel geen strikt beschermde soorten voor.
- Soorten uit categorie 2 van de AMvB: er komen op de kavel geen soorten uit deze categorie voor.
- Soorten waarvoor vrijstelling geldt: de aanwezigheid van enkele soorten kleine zoogdieren kan worden voorondersteld. Zie echter de opmerking hierboven.

- Broedvogels: op de kavel wordt gebroed door enkele algemene vogelsoorten (merel, winterkoning).
- Conclusie: op de kavel komen uitsluitend algemene broedvogelsoorten voor welke aangepast zijn aan menselijke omgeving. De populatie van deze soorten kan zich bij een wijziging van de bestemming en de daaruit voortvloeiende plannen gemakkelijk handhaven. Speciale mitigerende maatregelen voor het behoud van deze soorten zijn niet nodig.

Flora- en faunawetsoorten in de omgeving van de kavel:

- Strikt beschermde soorten:  
*Rugstreeppad*: het slotenstelsel in de ruime omgeving van Landerum wordt incidenteel gebruikt als habitat door de rugstreeppad. De soort is echter binnen afstand van honderd meter van de kavel niet aangetroffen. In de direct aangrenzende graslandpercelen ten zuiden van de kavel ontbreekt open water en derhalve ook het habitat van de rugstreeppad.
- Soorten uit categorie 2 van de AMvB: In de omgeving van de kavel komen geen soorten voor uit deze categorie.
- Soorten waarvoor vrijstelling geldt: Naast de al genoemde soorten kleine zoogdieren komen in het slotenstelsel in de omgeving ook voor bruine kikker, kleine watersalamander en zwanenbloem.
- Broedvogels: De broedvogels in de directe omgeving van de kavel betreffen soorten die voorkomen op de erven van de omringende bebouwing. Het betreft zonder uitzondering soorten die aangepast zijn aan menselijke aanwezigheid (merel, zanglijster, koolmees, pimpelmees, winterkoning, heggenmus, roodborst, huismus, kneu, spreeuw, boerenzwaluw, ekster, witte kwikstaart, houtduif, Turkse tortel: Bron SBB Terschelling). In de poldergraslanden ten zuiden van de kavel komen binnen een afstand van 200 meter geen broedende weidevogels voor. De graslandpercelen ten zuiden van de kavel zijn als broedgebied voor weidevogels ongeschikt als gevolg van de ligging nabij de bebouwde kom.
- Conclusie: In de directe omgeving van de kavel komen geen strikt beschermde soorten voor. Alleen broedvogels die aangepast zijn aan menselijke omgeving en soorten waarvoor vrijstelling geldt komen voor.

Samengevat: Een bestemmingswijziging en de daaruit voortvloeiende plannen zijn mogelijk zonder strijdigheid met de Flora- en faunawet. Er zijn geen effecten op de populaties van beschermde soorten. De aanvraag van een ontheffing is niet nodig. Het is niet nodig extra mitigerende maatregelen te nemen.



Kaart 2: De ligging van de beide percelen in Landerum.

Tabel 3:

Voorkomen van door de Flora- en faunawet beschermde soorten in en in de omgeving van de onderzochte percelen in Landerum			
Ja = soort komt voor			
Nee = soort komt niet voor			
? = soort komt mogelijk voor.			
	Voorkomen		
	in de kavel 1: noord	in de kavel 2: zuid	rondom de percelen
<b>Tabel 1: Algemene soorten</b>			
Bosmuis	?	?	Ja
Dwergmuis	Nee	Nee	Nee
Dwergspitsmuis	Nee	Nee	?
Egel	?	?	Ja
Gewone bosspitsmuis	?	?	Ja
Haas	Ja	Ja	Ja
Konijn	Nee	Nee	Nee
Ree	Nee	Nee	Nee
Rosse woelmuis	?	?	Ja
Bruine kikker	Nee	Nee	Ja
Kleine watersalamander	Nee	Nee	Ja
Behaarde rode bosmier	Nee	Nee	Nee
Kale rode bosmier	Nee	Nee	Nee
Brede wespenorchis	Nee	Nee	Nee
Dotterbloem	Nee	Nee	Nee
Gewone vogelmelk	Nee	Nee	Ja
Grote kaardenbol	Nee	Nee	Nee
Koningsvaren	Nee	Nee	Nee
Zwanebloem	Nee	Nee	Ja
<b>Tabel 2: Overige soorten</b>			
Levendbarende hagedis	Nee	Nee	Nee
Blauwe zeedistel	Nee	Nee	Nee
Brede orchis	Nee	Nee	Nee
Dennenorchis	Nee	Nee	Nee
Gevlekte orchis	Nee	Nee	Nee
Grote keverorchis	Nee	Nee	Nee
Grote muggenorchis	Nee	Nee	Nee
Harlekijn	Nee	Nee	Nee
Jeneverbes	Nee	Nee	Nee
Kleine keverorchis	Nee	Nee	Nee
Kleine zonnedauw	Nee	Nee	Nee
Klokjesgentiaan	Nee	Nee	Nee
Moeraswespenorchis	Nee	Nee	Nee
Parnassia	Nee	Nee	Nee
Rietorchis	Nee	Nee	Nee
Ronde zonnedauw	Nee	Nee	Nee
Spaanse ruiters	Nee	Nee	Nee
Steenbreekvaren	Nee	Nee	Nee
Tongvaren	Nee	Nee	Nee
Vleeskleurige orchis	Nee	Nee	Nee
Waterdrieblad	Nee	Nee	Nee
Welriekende nachtorchis	Nee	Nee	Nee
Wilde gagele	Nee	Nee	Nee

Tabel 3: vervolg.

<b>Tabel 3: Strikt beschermde soorten.</b>	1: noord	2: zuid	omgeving
Grote ijsvogelvlinder	Nee	Nee	Nee
Heideblauwtje	Nee	Nee	Nee
Rouwmantel	Nee	Nee	Nee
Groot zeegrass	Nee	Nee	Nee
<i>Habitatrichtlijnsoorten</i>			
Gewone dwergvleermuis	Nee	Nee	Nee
Gewone grootoorvleermuis	Nee	Nee	Nee
Laatvlieger	Nee	Nee	Nee
Ruige dwergvleermuis	Nee	Nee	Nee
Rosse vleermuis	Nee	Nee	Nee
Tweekleurige vleermuis	Nee	Nee	Nee
Rugstreepd	Nee	Nee	Ja
Zandhagedis	Nee	Nee	Nee
Drijvende waterweegbree	Nee	Nee	Nee
Groenknolorchis	Nee	Nee	Nee

#### 7.1.4. Formerum 1.

##### Ligging:

De kavel ligt aan de zuidzijde van de Hoofdweg, in het oostelijk deel van Formerum (zie kaart 3).

##### Omgeving:

De kavel ligt binnen de bebouwde kom van Formerum. Het grenst aan de zuid-, west- en oostzijde aan bestaande bebouwing. Aan de noordzijde ligt de Terschellinger Hoofdweg. De kavel grenst nergens aan open poldergraslanden.

##### Huidig gebruik.

De kavel is in gebruik als schapenweide.

##### Begroeiing.

De vegetatie behoort tot een soortenarme raigras-weide. De grasmat wordt intensief beweid door schapen. Er zijn geen struwelen aanwezig.

##### Open water.

De kavel wordt niet omringd door waterhoudende sloten. Er is geen open water aanwezig.

##### Flora- en faunawet-soorten op de kavel:

- Strikt beschermde soorten: er komen op de kavel geen strikt beschermde soorten voor.
- Soorten uit categorie 2 van de AMvB: er komen op de kavel geen soorten uit deze categorie voor.
- Soorten waarvoor vrijstelling geldt: de aanwezigheid van enkele soorten kleine zoogdieren kan worden voorondersteld. Zie echter de opmerking hierboven.

- Broedvogels: op de kavel komen geen broedvogels voor.
- Conclusie: op de kavel ontbreken soorten die beschermd zijn door de Flora- en faunawet.

Flora- en faunawetsoorten in de omgeving van de kavel:

- Strikt beschermde soorten:  
*Rugstreepad*: het slotenstelsel in de ruime omgeving van Formerum wordt incidenteel gebruikt als habitat door de rugstreepad. De soort is echter binnen afstand van honderd meter van de kavel niet aangetroffen. In de direct aangrenzende percelen ontbreekt open water en derhalve ook het habitat van de rugstreepad.
- Soorten uit categorie 2 van de AMvB: In de omgeving van de kavel komen geen soorten voor uit deze categorie.
- Soorten waarvoor vrijstelling geldt: Naast de al genoemde soorten kleine zoogdieren komen in het slotenstelsel in de ruime omgeving ook voor bruine kikker, kleine watersalamander en zwanenbloem. In de berm aan de noordzijde van de Hoofdweg door Formerum komt een uitgebreide groeiplaats voor van gewone vogelmelk.
- Broedvogels: De broedvogels in de directe omgeving van de kavel betreffen soorten die voorkomen op de erven van de omringende bebouwing. Het betreft zonder uitzondering soorten die aangepast zijn aan menselijke aanwezigheid (merel, zanglijster, pimpelmees, koolmees, winterkoning, heggemus, roodborst, huismus, kneu, vink, groenling, spreeuw, boerenzwaluw, ekster, kauw, witte kwikstaart, houtduif, Turkse tortel, fitis, braamsluiper, spotvogel: Bron SBB Terschelling). In de nabije omgeving van de kavel komen geen broedlocaties van weidevogels voor.
- Conclusie: In de directe omgeving van de kavel komen geen strikt beschermde soorten voor. Alleen broedvogels die aangepast zijn aan menselijke omgeving en soorten waarvoor vrijstelling geldt komen voor.

Samengevat: Een bestemmingswijziging en de daaruit voortvloeiende plannen zijn mogelijk zonder strijdigheid met de Flora- en faunawet. Er zijn geen effecten op de populaties van beschermde soorten. De aanvraag van een ontheffing is niet nodig. Het is niet nodig extra mitigerende maatregelen te nemen. Geadviseerd wordt wel bij de uitvoering van plannen in de toekomst schade aan de groeiplaats van gewone vogelmelk in de berm aan de noordzijde van de Hoofdweg te voorkomen.

Zie voor de beschrijving van Formerum 2 en Formerum 3 hoofdstuk 7.3.





Kaart 3: De ligging van de percelen in Formerum.  
Formerum 2 en Formerum 3: zie hoofdstuk 7.3.

Tabel 4.

Voorkomen van door de Flora- en faunawet beschermde soorten in en in de omgeving van de onderzochte perceel in Formerum				
Ja = soort komt voor				
Nee = soort komt niet voor				
? = soort komt mogelijk voor.				
	Voorkomen			
	in de kavel 1	in de kavel 2	in de kavel 3	omgeving percelen
<b>Tabel 1: Algemene soorten</b>				
Bosmuis	?	?	?	Ja
Dwergmuis	Nee	Nee	Nee	Nee
Dwergspitsmuis	Nee	Nee	Nee	Nee
Egel	?	?	?	Ja
Gewone bosspitsmuis	?	Ja	Ja	Ja
Haas	Ja	Ja	Ja	Ja
Konijn	Nee	Nee	Nee	Nee
Ree	Nee	Nee	Nee	Nee
Rosse woelmuis	?	?	?	Ja
Bruine kikker	Nee	Nee	Ja	Ja
Kleine watersalamander	Nee	Nee	?	Ja
Behaarde rode bosmier	Nee	Nee	Nee	Nee
Kale rode bosmier	Nee	Nee	Nee	Nee
Brede wespenorchis	Nee	Nee	Nee	Nee
Dotterbloem	Nee	Nee	Nee	Nee
Gewone vogelmelk	Nee	Nee	Nee	Ja
Grote kaardenbol	Nee	Nee	Nee	Nee
Koningsvaren	Nee	Nee	Nee	Nee
Zwanebloem	Nee	Nee	Nee	Ja
<b>Tabel 2: Overige soorten</b>				
Levendbarende hagedis	Nee	Nee	Nee	Nee
Blauwe zeedistel	Nee	Nee	Nee	Nee
Brede orchis	Nee	Nee	Nee	Nee
Dennenorchis	Nee	Nee	Nee	Nee
Gevlekte orchis	Nee	Nee	Nee	Nee
Grote keverorchis	Nee	Nee	Nee	Nee
Grote muggenorchis	Nee	Nee	Nee	Nee
Harlekijn	Nee	Nee	Nee	Nee
Jeneverbes	Nee	Nee	Nee	Nee
Kleine keverorchis	Nee	Nee	Nee	Nee
Kleine zonnedauw	Nee	Nee	Nee	Nee
Klokjesgentiaan	Nee	Nee	Nee	Nee
Moeraswespenorchis	Nee	Nee	Nee	Nee
Parnassia	Nee	Nee	Nee	Nee
Rietorchis	Nee	Nee	Nee	Nee
Ronde zonnedauw	Nee	Nee	Nee	Nee
Spaanse ruiter	Nee	Nee	Nee	Nee
Steenbreekvaren	Nee	Nee	Nee	Nee
Tongvaren	Nee	Nee	Nee	Nee
Vleeskleurige orchis	Nee	Nee	Nee	Nee
Waterdrieblad	Nee	Nee	Nee	Nee
Welriekende nachtorchis	Nee	Nee	Nee	Nee
Wilde gagele	Nee	Nee	Nee	Nee

Tabel 4: Vervolg.

<b>Tabel 3: Strikt beschermde soorten.</b>	1	2	3	omgeving
Grote ijsvogelvlinder	Nee	Nee	Nee	Nee
Heideblauwtje	Nee	Nee	Nee	Nee
Rouwmantel	Nee	Nee	Nee	Nee
Groot zeegras	Nee	Nee	Nee	Nee
<i>Habitatrichtlijnsoorten</i>				
Gewone dwergvleermuis	Nee	Nee	Nee	?
Gewone grootoorvleermuis	Nee	Nee	Nee	Nee
Laatvlieger	Nee	Nee	Nee	?
Ruige dwergvleermuis	Nee	Nee	Nee	Ja
Rosse vleermuis	Nee	Nee	Nee	Nee
Tweekleurige vleermuis	Nee	Nee	Nee	Nee
Rugstreepad	Nee	Nee	Nee	Ja
Zandhagedis	Nee	Nee	Nee	Nee
Drijvende waterweegbree	Nee	Nee	Nee	Nee
Groenknoororchis	Nee	Nee	Nee	Nee

#### 7.1.5. Lies.

##### Ligging:

De kavel ligt in de Noordhoek van Lies, ten westen van de verharde weg. (zie kaart 4).

##### Omgeving:

De kavel ligt binnen de bebouwde kom van Lies. Het grenst aan de zuid-, west- en noordzijde aan bestaande bebouwing. Aan de oostzijde ligt de verharde weg. De kavel grenst nergens aan open poldergraslanden.

##### Huidig gebruik.

De kavel is in gebruik als schapenweide.

##### Begroeiing.

De vegetatie behoort tot een soortenarme raaigras-weide. De grasmat wordt intensief beweid door schapen. Er zijn geen struwelen aanwezig.

##### Open water.

De kavel wordt niet omringd door waterhoudende sloten. Er is geen open water aanwezig.

##### Flora- en faunawet-soorten op de kavel:

- Strikt beschermde soorten: er komen op de kavel geen strikt beschermde soorten voor.
- Soorten uit categorie 2 van de AMvB: er komen op de kavel geen soorten uit deze categorie voor.
- Soorten waarvoor vrijstelling geldt: de aanwezigheid van enkele soorten kleine zoogdieren kan worden voorondersteld. Zie echter de opmerking hierboven.

- Broedvogels: op de kavel komen geen broedvogels voor.
- Conclusie: op de kavel ontbreken soorten die beschermd zijn door de Flora- en faunawet.

Flora- en faunawetsoorten in de omgeving van de kavel:

- Strikt beschermde soorten:  
Er komen in de nabije omgeving geen strikt beschermde soorten voor. Als gevolg van het ontbreken van waterhoudende sloten is de omgeving niet geschikt als leefgebied voor de rugstreeppad.
- Soorten uit categorie 2 van de AMvB: In de omgeving van de kavel komen geen soorten voor uit deze categorie.
- Soorten waarvoor vrijstelling geldt: Naast de al genoemde soorten kleine zoogdieren komen in de ruime omgeving geen soorten voor.
- Broedvogels: De broedvogels in de directe omgeving van de kavel betreffen soorten die voorkomen op de erven van de omringende bebouwing. Het betreft zonder uitzondering soorten die aangepast zijn aan menselijke aanwezigheid (merel, winterkoning, heggemus, roodborst, huismus, kneu, spreeuw, boerenzwaluw, ekster, kauw witte kwikstaart, houtduif, Turkse tortel: Bron SBB Terschelling). In de nabije omgeving van de kavel komen geen broedlocaties van weidevogels voor.
- Conclusie: In de directe omgeving van de kavel komen geen strikt beschermde soorten voor. Alleen broedvogels die aangepast zijn aan menselijke omgeving en soorten waarvoor vrijstelling geldt komen voor.

Samengevat: Een bestemmingswijziging en de daaruit voortvloeiende plannen zijn mogelijk zonder strijdigheid met de Flora- en faunawet. Er zijn geen effecten op de populaties van beschermde soorten. De aanvraag van een ontheffing is niet nodig. Het is niet nodig extra mitigerende maatregelen te nemen.



Kaart 4: De kavel aan de Noordhoek in Lies.

Tabel 5.

Voorkomen van door de Flora- en faunawet beschermde soorten in en in de omgeving van het onderzochte perceel in Lies		
Ja = soort komt voor		
Nee = soort komt niet voor		
? = soort komt mogelijk voor.		
Tabel 1: Algemene soorten	Voorkomen	
	in de kavel	omgeving
Bosmuis	?	Ja
Dwergmuis	Nee	Nee
Dwergpitsmuis	Nee	Nee
Egel	?	Ja
Gewone bosspitsmuis	?	Ja
Haas	Ja	Ja
Konijn	Nee	Ja
Ree	Nee	Nee
Rosse woelmuis	?	Ja
Bruine kikker	Nee	Ja
Kleine watersalamander	Nee	Ja
Behaarde rode bosmier	Nee	Nee
Kale rode bosmier	Nee	Nee
Brede wespenorchis	Nee	Nee
Dotterbloem	Nee	Nee
Gewone vogelmelk	Nee	Nee
Grote kaardenbol	Nee	Nee
Koningsvaren	Nee	Nee
Zwanebloem	Nee	Nee
Tabel 2: Overige soorten		
Levendbarende hagedis	Nee	Nee
Blauwe zeedistel	Nee	Nee
Brede orchis	Nee	Nee
Dennenorchis	Nee	Nee
Gevlekte orchis	Nee	Nee
Grote keverorchis	Nee	Nee
Grote muggenorchis	Nee	Nee
Harlekijn	Nee	Nee
Jeneverbes	Nee	Nee
Kleine keverorchis	Nee	Nee
Kleine zonnedauw	Nee	Nee
Klokjesgentiaan	Nee	Nee
Moeraswespenorchis	Nee	Nee
Parnassia	Nee	Nee
Rietorchis	Nee	Nee
Ronde zonnedauw	Nee	Nee
Spaanse ruiter	Nee	Nee
Steenbreekvaren	Nee	Nee
Tongvaren	Nee	Nee
Vleeskleurige orchis	Nee	Nee
Waterdrieblad	Nee	Nee
Welriekende nachtorchis	Nee	Nee
Wilde gageel	Nee	Nee

Tabel 5: vervolg.

<b>Tabel 3: Strikt beschermde soorten.</b>		
Grote ijsvogelvlinder	Nee	Nee
Heideblauwtje	Nee	Nee
Rouwmantel	Nee	Nee
Groot zeegras	Nee	Nee
<i>Habitatrichtlijnsoorten</i>		
Gewone dwergvleermuis	Nee	Nee
Gewone grootoorvleermuis	Nee	Nee
Laatvlieger	Nee	Nee
Ruige dwergvleermuis	Nee	Nee
Rosse vleermuis	Nee	Nee
Tweekleurige vleermuis	Nee	Nee
Rugstreepad	Nee	Nee
Zandhagedis	Nee	Nee
Drijvende waterweegbree	Nee	Nee
Groenknolorchis	Nee	Nee

## 7.2. Kavels in Midsland aan Zee en West aan Zee.

### 7.2.1. Midsland aan Zee 1.

#### Ligging:

De kavel ligt in het zuidoosten van Midsland aan Zee en maakt deel uit van het erfpachtperceel van recreatiewoning Yn 't Rest (Midsland aan Zee 318), gelegen ten oosten van de kavel (zie kaart 5).

Inventarisatie: april 2011

#### Omgeving:

De kavel maakt deel uit van de enclave Midsland aan Zee, gelegen in de duinen van Terschelling ten noorden van Midsland. De enclave bestaat uit recreatiewoningen, die als vrijstaande woningen in het oorspronkelijke duinlandschap zijn gebouwd. De kavel is een van de weinige invullocaties in Midsland aan Zee, die nog niet bebouwd is. Deze grenst aan de zuidzijde direct aan het open duinlandschap van Terschelling (Landerumerheide). Ten noorden, oosten en westen van de kavel liggen andere reeds bebouwde erfpachtpercelen. Langs de noordgrens van de kavel loopt een verharde weg.

#### Huidig gebruik.

De kavel is begroeid met natuurlijke duinvegetaties waarop geen actieve vorm van gebruik of beheer van toepassing is.

#### Begroeiing.

De vegetatie bestaat grotendeels uit natuurlijke duinvegetaties van droge duinen. Dominant daarin is een dichte vegetatie van kraaiheide (*Empetrum nigrum*). Daartussen bevindt zich een mozaïekpatroon van open kruidenvegetaties die worden gerekend tot de zogenaamde "grijze duinen". Het gaat dan met name op buntgrasvegetaties (*Viola-Corynephorretum*) en duin-schapengrasvegetaties (*Festuco-Galietum*). Lokaal zijn lage struwelen aanwezig van kruipwilg (*Salix repens*). Langs de zuidgrens van de kavel ligt een klein vochtig valleitje met een vegetatie van vochtige duinvalleien met Amerikaanse veenbes (*Vaccinium macrocarpon*) en drienerfzeggewort (*Carex trinervis*). De oorspronkelijke natuurlijke geomorfologie van het duinlandschap is op de kavel nog aanwezig.

#### Open water.

Er is op de kavel en in de directe omgeving geen open water aanwezig.

#### Flora- en faunawet-soorten op de kavel:

- Strikt beschermde soorten: er komen op de kavel geen strikt beschermde soorten voor. Daar de kavel geen open water heeft is deze ongeschikt als voortplantingsplek voor de rugstreeppad. Er komt hier dan ook geen populatie voor. Wel kan de kavel incidenteel door rugstreeppadden als foerageergebied worden gebruikt.
- Soorten uit categorie 2 van de AMvB: De kavel is in beginsel geschikt als leefgebied voor de levendbarende hagedis. De soort is echter tijdens de inventarisatie niet aangetroffen en er is geen indicatie dat er een populatie aanwezig is. De kavel is geschikt als groeiplaats van wilde gagel en gevlekte orchis. Beide soorten komen in de duinen in de omgeving veelvuldig voor, maar ontbreken op de kavel. Er komen derhalve geen door de Flora- en faunawet beschermde soorten uit deze categorie op de kavel voor.
- Soorten waarvoor vrijstelling geldt: de aanwezigheid van enkele soorten kleine zoogdieren kan worden voorondersteld. Zie echter de opmerking hierboven. Er is een aanzienlijke populatie van het konijn op de kavel aanwezig.



- Broedvogels: op de kavel komen geen broedvogels voor.
- Conclusie: op de kavel ontbreken – met uitzondering van kleine zoogdieren waarvoor vrijstelling geldt - soorten die beschermd zijn door de Flora- en faunawet.

Flora- en faunawetsoorten in de omgeving van de kavel:

- Strikt beschermde soorten: In de omgeving van de kavel komen in natte duinvalleien aanzienlijke populaties voor van de rugstreepad, onder meer in de vallei te midden van de recreatiewoningen ten oosten van de Heereweg en in een aantal valleien rondom Midsland aan Zee.
- Soorten uit categorie 2 van de AMvB: In de directe omgeving van de kavel, met name in het gebied ten zuiden ervan komen een aantal soorten uit deze categorie voor, namelijk levendbarende hagedis, gevlekte orchis, en wilde gagel.
- Soorten waarvoor vrijstelling geldt: Naast de al genoemde soorten kleine zoogdieren komen in de ruime omgeving voor bruine kikker, kleine watersalamander, behaarde rode bosmier, kale rode bosmier en brede wespenorchis.
- Broedvogels: De broedvogels in het gebied van Midsland aan Zee betreffen zangvogels die aangepast zijn aan menselijke omgeving. Veelal broeden ze in de lage struwelen rondom de recreatiewoningen. De soorten zijn niet kwetsbaar. Het betreft onder meer winterkoning, heggenmus, fitis, braamsluiper, grasmus, graspieper, witte kwikstaart, kneu, ekster, kauw, en incidenteel (in 2011) nachtegaal. In de valleien ten zuiden van de kavel komen daarnaast ook karakteristieke soorten van duinvalleien tot broeden, onder andere rietgors, rietzanger, sprinkhaanzanger en roodborsttapuit. Broedgevallen van bruine kiekendief, blauwe kiekendief en tapuit komen in de ruime omgeving voor, echter niet binnen een afstand van 500 meter van de kavel. In de vochtige vallei tussen de recreatiewoningen van Midsland aan Zee wordt gebroed door waterral, waterhoen, kleine karekiet, meerkoet, wilde eend en krakeend. Deze vallei grenst echter nergens direct aan de kavel.
- Conclusie: In de directe omgeving van de kavel komt als strikt beschermde soort voor de rugstreepad. Een aantal soorten kwetsbare broedvogels komt voor in de duinen rondom de kavel.

Samengevat: Een bestemmingswijziging en de daaruit voortvloeiende plannen tot bebouwing is mogelijk zonder strijdigheid met de Flora- en faunawet. De bebouwing van de kavel is mogelijk zonder negatieve effecten op de populaties van door de Flora- en faunawet beschermde soorten. Op de kavel zelf komen geen door de Flora- en faunawet beschermde soorten voor. Bij bebouwing van de kavel wordt bovendien maar een deel van het oppervlak van de kavel benut. De kavel is te bereiken via de verharde weg langs de noordzijde. Bebouwing van de kavel heeft daardoor geen enkel effect op de populaties van beschermde soorten in de valleien ten zuiden van de kavel of in de ruimere omgeving van de kavel. Er zijn geen effecten op de populaties van beschermde soorten. Ook door de bouwactiviteiten zelf zal geen effect op de populaties van de beschermde soorten ontstaan. Er kan worden voldaan aan het beginsel van *zorgplicht* en van *zorgvuldig handelen*. De aanvraag van een ontheffing van de Flora- en faunawet is niet nodig. Het is niet nodig extra mitigerende maatregelen te nemen.

#### 7.2.2. Midsland aan Zee 2.

- Ligging van de kavel. Het betreft hier de kavel Midsland aan Zee 392 waarop al sinds jaar en dag de recreatiewoning Tjaardekop staat. Het betreft hier derhalve geen invullocatie.
- Inventarisatie. Omdat het hier geen invullocatie betreft is de kavel niet geïnventariseerd.



Kaart 5. Midsland aan Zee.

1. Midsland aan Zee 1, kavel ten westen van Yn 't Rest (Midsland aan Zee 318).
2. Midsland aan Zee 2, Tjaardekop (Midsland aan Zee 392).

Tabel 6.

Voorkomen van door de Flora- en faunawet beschermde soorten in en in de omgeving van het onderzochte perceel Midsland aan Zee 1		
Ja = soort komt voor		
Nee = soort komt niet voor		
? = soort komt mogelijk voor.		
Tabel 1: Algemene soorten	Voorkomen	
	in het perceel	omgeving
Bosmuis	?	Ja
Dwergmuis	?	Ja
Dwergpitsmuis	?	Ja
Egel	?	Ja
Gewone bosspitsmuis	?	Ja
Haas	Ja	Ja
Konijn	Ja	Ja
Ree	Nee	Ja
Rosse woelmuis	?	Ja
Bruine kikker	Nee	Ja
Kleine watersalamander	Nee	Ja
Behaarde rode bosmier	Nee	Ja
Kale rode bosmier	Nee	Ja
Brede wespenorchis	Nee	Ja
Dotterbloem	Nee	Nee
Gewone vogelmelk	Nee	Nee
Grote kaardenbol	Nee	Nee
Koningsvaren	Nee	Nee
Zwanebloem	Nee	Nee
Tabel 2: Overige soorten		
Levendbarende hagedis	Nee	Ja
Blauwe zeedistel	Nee	Nee
Brede orchis	Nee	Nee
Dennenorchis	Nee	Nee
Gevlekte orchis	Nee	Ja
Grote keverorchis	Nee	Nee
Grote muggenorchis	Nee	Nee
Harlekijn	Nee	Nee
Jeneverbes	Nee	Nee
Kleine keverorchis	Nee	Nee
Kleine zonnedaauw	Nee	Nee
Klokjesgentiaan	Nee	Nee
Moeraswespenorchis	Nee	Nee
Parnassia	Nee	Nee
Rietorchis	Nee	Nee
Ronde zonnedaauw	Nee	Nee
Spaanse ruiter	Nee	Nee
Steenbreekvaren	Nee	Nee
Tongvaren	Nee	Nee
Vleeskleurige orchis	Nee	Nee
Waterdrieblad	Nee	Nee
Welriekende nachtorchis	Nee	Nee
Wilde gagel	Nee	Ja

Tabel 6 vervolg.

<b>Tabel 3: Strikt beschermde soorten.</b>		
Grote ijsvogelvlieder	Nee	Nee
Heideblauwtje	Nee	Nee
Rouwmantel	Nee	Nee
Groot zeegras	Nee	Nee
<i>Habitatrichtlijnsorten</i>		
Gewone dwergvleermuis	Nee	Nee
Gewone grootoorvleermuis	Nee	Nee
Laatvlieger	Nee	Nee
Ruige dwergvleermuis	Nee	Nee
Rosse vleermuis	Nee	Nee
Tweekleurige vleermuis	Nee	Nee
Rugstreepad	Nee	Ja
Zandhagedis	Nee	Nee
Drijvende waterweegbree	Nee	Nee
Groenknolorchis	Nee	Nee

### 7.2.3. West aan Zee 1 (zie kaart 6).

#### Ligging:

De kavel ligt in het noordoosten van West aan Zee. Het betreft de kavel van Jort Kelder te West aan Zee gelegen tussen West aan Zee 135 (het Bakken) en West aan Zee 141 (de Huiler).

Inventarisatie: april 2011

#### Omgeving:

De kavel maakt deel uit van de enclave West aan Zee, gelegen in de duinen van Terschelling ten noordwesten van Midsland. De enclave bestaat uit recreatiewoningen, die als vrijstaande woningen in het oorspronkelijke duinlandschap zijn gebouwd. De kavel is een van de invullocaties in West aan Zee, die nog niet bebouwd is. Deze grenst aan de noordzijde direct aan het open duinlandschap van Terschelling. Ten zuiden, oosten en westen van de kavel liggen andere reeds bebouwde erfpercelen. Langs de noordgrens van de kavel loopt een verharde weg.

#### Huidig gebruik.

De kavel is begroeid met natuurlijke duinvegetaties waarop geen actieve vorm van gebruik of beheer van toepassing is.

#### Begroeiing.

De oorspronkelijke natuurlijke geomorfologie van het duinlandschap is op de kavel nog aanwezig. De vegetatie bestaat volledig uit natuurlijke duinvegetaties van droge duinen. Op de noordhellingen binnen de kavel betreft het voornamelijk een dichte vegetatie van kraaiheide (*Empetrum nigrum*), welke ruim 50% van de vegetatie in beslag neemt. Het overige deel van de vegetatie bestaat uit open kruidenvegetaties die worden gerekend tot de zogenaamde "grijze duinen". Het gaat dan met name om buntgrasvegetaties (*Violo-Corynephorum*) en duin-schapengrasvegetaties (*Festuco-Galietum*). Lokaal zijn lage struwelen aanwezig van kruipwilg (*Salix repens*), rimpelroos (*Rosa rugosa*), eenstijlige meidoorn (*Crataegus monogyna*), duinroosje (*Rosa pimpinellifolia*) en niet vitale duindoorn (*Hippophae rhamnoides*). De kruidenvegetatie bestaat verder uit algemene soorten van droge duinen.

Open water.

Er is op de kavel en in de directe omgeving geen open water aanwezig.

Flora- en faunawet-soorten op de kavel:

- Strikt beschermde soorten: er komen op de kavel geen strikt beschermde soorten voor. Daar de kavel geen open water heeft is deze ongeschikt als voortplantingsplek voor de rugstreepad. Er komt hier dan ook geen populatie voor. In de duinen ten noorden van de kavel komt een populatie voor van de zandhagedis. Op de kavel zelf is deze echter niet aangetroffen.
- Soorten uit categorie 2 van de AMvB: Geen van de soorten uit categorie 2 komt op de kavel voor.
- Soorten waarvoor vrijstelling geldt: de aanwezigheid van enkele soorten kleine zoogdieren kan worden voorondersteld. Zie echter de opmerking hierboven. Er is een aanzienlijke populatie van het konijn op de kavel aanwezig.
- Broedvogels: op de kavel is de graspieper als broedvogels aangetroffen.
- Conclusie: Het voorkomen van door de Flora- en faunawet beschermde soorten beperkt zich tot de graspieper en de kleine zoogdieren waarvoor vrijstelling geldt.

Flora- en faunawetsoorten in de omgeving van de kavel:

- Strikt beschermde soorten:  
Zandhagedis. In de duinen ten noorden van de kavel komt een populatie voor van de zandhagedis. De populatie is zeer beperkt in omvang en bestaat uit slechts enkele tientallen individuen. Tussen de kavel en het gebied waar de populatie voorkomt ligt nog een zone met droge duinvegetaties die zelden door de zandhagedis wordt benut.  
Rugstreepad. In de duinen ten noorden van de kavel, en direct grenzend aan de kavel komen geen vochtige valleien voor. Het betreft hier uitsluitend droog duin dat als leefgebied niet geschikt is. In de ruimere omgeving van de kavel komen in natte duinvalleien aanzienlijke populaties voor van de rugstreepad, onder meer in de vallei "de Peerkuil" te midden van de recreatiewoningen ten zuiden van de Verbindingsweg en in een aantal valleien rondom West aan Zee.
- Soorten uit categorie 2 van de AMvB: In de directe omgeving van de kavel, binnen een afstand van 100 meter, komen geen soorten uit deze categorie voor. Op grotere afstand kunnen in vochtige duinvalleien worden aangetroffen levendbarende hagedis, gevlekte orchis, en wilde gagel.
- Soorten waarvoor vrijstelling geldt: Naast de al genoemde soorten kleine zoogdieren komen in de ruime omgeving voor bruine kikker, kleine watersalamander, behaarde rode bosmier, kale rode bosmier en brede wespenorchis. Geen van de soorten komt voor binnen een afstand van 100 meter van de kavel.
- Broedvogels: De broedvogels in het gebied van West aan Zee betreffen zangvogels die aangepast zijn aan menselijke omgeving. Veelal broeden ze in de lage struwelen rondom de recreatiewoningen. De soorten zijn niet kwetsbaar. Het betreft onder meer winterkoning, heggemus, fitis, braamsluiper, grasmus, graspieper, witte kwikstaart, kneu en kauw. In de valleien ten noorden van de kavel komen daarnaast ook karakteristieke soorten van open droog duin en van duindoornstruwelen tot broeden, onder andere grasmus, braamsluiper, sprinkhaanzanger, tapuit en roodborsttapuit. Broedgevallen van bruine kiekendief en blauwe kiekendief komen in de ruime omgeving niet voor. Soorten van vochtige duinvalleien en van duinmeren komen binnen 500 meter niet voor. De meest dichtbij zijnde broedlocaties zijn hier de Peerkuil en de Badhuiskuil langs de zuidrand van West aan Zee op meer dan 500 meter van de kavel.
- Conclusie: In de directe omgeving van de kavel komt als strikt beschermde soort voor de zandhagedis. Een aantal soorten kwetsbare broedvogels komt voor in de duinen ten noorden van de kavel, waaronder de tapuit. Overige soorten komen in de directe omgeving van de kavel niet voor.

Samengevat: Een bestemmingswijziging en de daaruit voortvloeiende plannen tot bebouwing is mogelijk zonder strijdigheid met de Flora- en faunawet. De bebouwing van de kavel is mogelijk zonder negatieve effecten op de populaties van door de Flora- en faunawet beschermde soorten. Op de kavel zelf komen geen door de Flora- en faunawet beschermde soorten voor, met uitzondering van de niet kwetsbare en algemene graspieper. Bij bebouwing van de kavel wordt bovendien maar een deel van het oppervlak van de kavel benut, waardoor de broedgelegenheid voor de graspieper niet geheel verloren gaat. De kavel is te bereiken via de verharde weg langs de noordzijde. Bebouwing van de kavel heeft daardoor geen enkel effect op de populaties van beschermde soorten in de valleien ten noorden van de kavel of in de ruimere omgeving van de kavel. Er zijn geen effecten op de populaties van beschermde soorten. Ook door de bouwactiviteiten zelf zal geen effect op de populaties van de beschermde soorten ontstaan. Er kan worden voldaan aan het beginsel van *zorgplicht*. Wel moet in het kader van *zorgvuldig handelen* worden geadviseerd te voorkomen dat de broedvogels (graspieper) worden verstoord. Van belang is daarbij bouwactiviteiten te starten voorafgaand aan het broedseizoen (15 maart) of na afloop van het broedseizoen (15 augustus). De aanvraag van een ontheffing is niet nodig. Het is niet nodig verder nog extra *mitigerende maatregelen* te nemen.

#### 7.2.4. West aan Zee 2.

##### Ligging:

De kavel ligt in het noordoosten van West aan Zee. Het betreft de kavel van Jort en Maarten Kelder te West aan Zee gelegen tussen West aan Zee 136 (Zuiderkruis) en West aan Zee 139 (Op 'e Riid).

Inventarisatie: april 2011

##### Omgeving:

De kavel maakt deel uit van de enclave West aan Zee, gelegen in de duinen van Terschelling ten noordwesten van Midsland. De enclave bestaat uit recreatiewoningen, die als vrijstaande woningen in het oorspronkelijke duinlandschap zijn gebouwd. De kavel is een van de invullocaties in West aan Zee, die nog niet bebouwd is. De kavel grenst aan de nergens direct aan het open duinlandschap van Terschelling. Ten zuiden, oosten, noorden en westen van de kavel liggen andere reeds bebouwde erfpachtpercelen. Langs de zuidgrens van de kavel loopt een verharde weg.

##### Huidig gebruik.

De kavel is begroeid met natuurlijke duinvegetaties waarop geen actieve vorm van gebruik of beheer van toepassing is.

##### Begroeiing.

De oorspronkelijke natuurlijke geomorfologie van het duinlandschap is op de kavel nog aanwezig. De vegetatie bestaat volledig uit natuurlijke duinvegetaties van droge duinen. Op de noordhellingen binnen de kavel betreft het voornamelijk een dichte vegetatie van kraaiheide (*Empetrum nigrum*), welke ruim 20% van de vegetatie in beslag neemt. Het overige deel van de vegetatie bestaat uit open kruidenvegetaties die worden gerekend tot de zogenaamde "grijze duinen". Het gaat dan met name om buntgrasvegetaties (*Violo-Corynephorretum*) en duin-schapengrasvegetaties (*Festuco-Galietum*). Lokaal zijn lage struwelen aanwezig van kruipwilg (*Salix repens*), rimpelroos (*Rosa rugosa*), duinroosje (*Rosa pimpinellifolia*) en niet vitale duindoorn (*Hippophae rhamnoides*). De kruidenvegetatie bestaat verder uit algemene soorten van droge duinen.

##### Open water.

Er is op de kavel en in de directe omgeving geen open water aanwezig.

Flora- en faunawet-soorten op de kavel:

- Strikt beschermde soorten: er komen op de kavel geen strikt beschermde soorten voor. Daar de kavel geen open water heeft is deze ongeschikt als voortplantingsplek voor de rugstreeppad. Er komt hier dan ook geen populatie voor. In de duinen ten noorden van West aan Zee komt een populatie voor van de zandhagedis. Op de kavel zelf is deze echter niet aangetroffen. Er komen derhalve geen strikt beschermde soorten op de kavel voor.
- Soorten uit categorie 2 van de AMvB: Geen van de soorten uit categorie 2 komt op de kavel voor.
- Soorten waarvoor vrijstelling geldt: de aanwezigheid van enkele soorten kleine zoogdieren kan worden voorondersteld. Zie echter de opmerking hierboven. Er is een aanzienlijke populatie van het konijn op de kavel aanwezig.
- Broedvogels: op de kavel is de kneu als broedvogels aangetroffen.
- Conclusie: Het voorkomen van door de Flora- en faunawet beschermde soorten beperkt zich tot de kneu en de kleine zoogdieren waarvoor vrijstelling geldt.

Flora- en faunawetsoorten in de omgeving van de kavel:

- Strikt beschermde soorten:  
Zandhagedis. In de duinen ten noorden van de kavel komt een populatie voor van de zandhagedis. De populatie is zeer beperkt in omvang en bestaat uit slechts enkele tientallen individuen. Tussen de kavel en het gebied waar de populatie voorkomt ligt nog een zone met droge duinvegetaties die zelden door de zandhagedis wordt benut.  
Rugstreeppad. In de duinen ten noorden en oosten van West aan Zee geen vochtige valleien voor. Het betreft hier uitsluitend droog duin dat als leefgebied niet geschikt is. In de ruimere omgeving van de kavel komen in natte duinvalleien aanzienlijke populaties voor van de rugstreeppad, onder meer in de vallei "de Peerkuil" te midden van de recreatiewoningen ten zuiden van de Verbindingsweg en in een aantal valleien rondom West aan Zee.
- Soorten uit categorie 2 van de AMvB: In de directe omgeving van de kavel, binnen een afstand van 100 meter, komen geen soorten uit deze categorie voor. Op grotere afstand kunnen in vochtige duinvalleien worden aangetroffen levendbarende hagedis, gevlekte orchis, en wilde gagele.
- Soorten waarvoor vrijstelling geldt: Naast de al genoemde soorten kleine zoogdieren komen in de ruime omgeving voor bruine kikker, kleine watersalamander, behaarde rode bosmier, kale rode bosmier en brede wespenorchis. Geen van de soorten komt voor binnen een afstand van 100 meter van de kavel.
- Broedvogels: De broedvogels in het gebied van West aan Zee betreffen zangvogels die aangepast zijn aan menselijke omgeving. Veelal broeden ze in de lage struwelen rondom de recreatiewoningen. De soorten zijn niet kwetsbaar. In de percelen rondom de kavel zijn in 2011 aangetroffen fitis, kneu, grasmus, graspieper, heggemus en witte kwikstaart. In de valleien ten noorden van West aan Zee komen daarnaast ook karakteristieke soorten van open droog duin en van duindoornstruwelen tot broeden, onder andere grasmus, braamsluiper, sprinkhaanzanger tapuit en roodborsttapuit. Broedgevallen van bruine kiekendief, blauwe kiekendief komen in de ruime omgeving niet voor. Soorten van vochtige duinvalleien en van duinmeren komen binnen 500 meter niet voor. De meest dichtbij zijnde broedlocaties zijn hier de Peerkuil en de Badhuiskuil langs de zuidrand van West aan Zee op meer dan 500 meter van de kavel. In deze valleien broeden onder meer dodaars, wilde eend, slobbeend, krakeend, kuifeend, waterral, meerkoet, waterhoen en grauwe gans.
- Conclusie: In de directe omgeving van de kavel komen geen strikt beschermde soorten voor. Zandhagedis, rugstreeppad en een aantal soorten kwetsbare broedvogels komen voor in de duinen rondom West aan Zee echter niet in de nabijheid van de kavel (binnen 500 meter). Overige soorten komen in de directe omgeving van de kavel niet voor.

Samengevat: Een bestemmingswijziging en de daaruit voortvloeiende plannen tot bebouwing is mogelijk zonder strijdigheid met de Flora- en faunawet. De bebouwing van de kavel is mogelijk zonder negatieve effecten op de populaties van door de Flora- en faunawet beschermde soorten. Op de kavel zelf komen geen door de Flora- en faunawet beschermde soorten voor, met uitzondering van de niet kwetsbare en algemene kneu. Bij bebouwing van de kavel wordt bovendien maar een deel van het oppervlak van de kavel benut, waardoor de broedgelegenheid voor de kneu niet geheel verloren gaat. De kavel is te bereiken via de verharde weg langs de zuidzijde. Bebouwing van de kavel heeft daardoor geen enkel effect op de populaties van beschermde soorten in de duinen in de ruime omgeving van de kavel. Er zijn geen effecten op de populaties van beschermde soorten. Ook door de bouwactiviteiten zelf zal geen effect op de populaties van de beschermde soorten ontstaan. Er kan worden voldaan aan het beginsel van *zorgplicht*. Wel moet in het kader van *zorgvuldig handelen* worden geadviseerd te voorkomen dat de broedvogels (kneu op de kavel en andere soorten op aangrenzende kavels) worden verstoord. Van belang is daarbij bouwactiviteiten te starten voorafgaand aan het broedseizoen (15 maart) of na afloop van het broedseizoen (15 augustus). De aanvraag van een ontheffing is niet nodig. Het is niet nodig verder nog extra mitigerende maatregelen te nemen.

#### 7.2.5. West aan Zee 3.

##### Ligging:

De kavel ligt in het noord van West aan Zee. Het betreft de kavel te West aan Zee gelegen tussen West aan Zee 121 (ús Taflecht) ten westen en West aan Zee 125 (de Kogge) ten oosten van de kavel. De ligging van het perceel ten opzichte van het open duinlandschap komt sterk overeen met die van West aan Zee 1. Zie kaart 6.

Inventarisatie: april 2011

##### Omgeving:

De kavel maakt deel uit van de enclave West aan Zee, gelegen in de duinen van Terschelling. De enclave bestaat uit recreatiewoningen, die als vrijstaande woningen in het oorspronkelijke duinlandschap zijn gebouwd. De kavel is een van de invullocaties in West aan Zee, die nog niet bebouwd is. Deze grenst aan de noordzijde direct aan het open duinlandschap van Terschelling. Ten zuiden, oosten en westen van de kavel liggen andere reeds bebouwde erfpachtpercelen. Langs de noordgrens van de kavel loopt een verharde weg.

##### Huidig gebruik.

De kavel is begroeid met natuurlijke duinvegetaties waarop geen actieve vorm van gebruik of beheer van toepassing is.

##### Begroeiing.

De oorspronkelijke natuurlijke geomorfologie van het duinlandschap is op de kavel nog aanwezig. De vegetatie bestaat volledig uit natuurlijke duinvegetaties van droge duinen. Op de noordhellingen binnen de kavel betreft het voornamelijk een dichte vegetatie van kraaiheide (*Empetrum nigrum*), welke ruim 50% van de vegetatie in beslag neemt. Het overige deel van de vegetatie bestaat uit open kruidenvegetaties die worden gerekend tot de zogenaamde "grijze duinen". Het gaat dan met name om buntgrasvegetaties (*Violo-Corynephorum*) en duin-schapengrasvegetaties (*Festuco-Galietum*). Lokaal zijn lage struwelen aanwezig van kruipwilg (*Salix repens*), rimpelroos (*Rosa rugosa*), eenstijlige meidoorn (*Crataegus monogyna*), duinroosje (*Rosa pimpinellifolia*) en niet vitale duindoorn (*Hippophae rhamnoides*). De kruidenvegetatie bestaat verder uit algemene soorten van droge duinen.

##### Bijzonderheden.

Op de kavel komt een uitgebreide groeiplaats voor van Pluimstaartmos (*Rhytidiadelphus triquetrus*).

##### Open water.

Er is op de kavel en in de directe omgeving geen open water aanwezig.



Flora- en faunawet-soorten op de kavel:

- Strikt beschermde soorten: er komen op de kavel geen strikt beschermde soorten voor. Daar de kavel geen open water heeft is deze ongeschikt als voortplantingsplek voor de rugstreeppad. Er komt hier dan ook geen populatie voor. In de duinen ten noorden van de kavel komt een populatie voor van de zandhagedis. Op de kavel zelf is deze echter niet aangetroffen.
- Soorten uit categorie 2 van de AMvB: Geen van de soorten uit categorie 2 komt op de kavel voor.
- Soorten waarvoor vrijstelling geldt: de aanwezigheid van enkele soorten kleine zoogdieren kan worden voorondersteld. Zie echter de opmerking hierboven. Er is een aanzienlijke populatie van het konijn op de kavel aanwezig.
- Broedvogels: op de kavel zijn geen broedvogels aangetroffen.
- Conclusie: Het voorkomen van door de Flora- en faunawet beschermde soorten beperkt zich tot de kleine zoogdieren waarvoor vrijstelling geldt.

Flora- en faunawetsoorten in de omgeving van de kavel:

- Strikt beschermde soorten:  
Zandhagedis. In de duinen ten noorden van de kavel komt een populatie voor van de zandhagedis. De populatie is zeer beperkt in omvang en bestaat uit slechts enkele tientallen individuen. Tussen de kavel en het gebied waar de populatie voorkomt ligt nog een zone met droge duinvegetaties die zelden door de zandhagedis wordt benut.  
Rugstreeppad. In de duinen ten noorden van de kavel, en direct grenzend aan de kavel komen geen vochtige valleien voor. Het betreft hier uitsluitend droog duin dat als leefgebied niet geschikt is. In de ruimere omgeving van de kavel komen in natte duinvalleien aanzienlijke populaties voor van de rugstreeppad, onder meer in de vallei "de Peerkuil" te midden van de recreatiewoningen ten zuiden van de Verbindingsweg en in een aantal valleien rondom West aan Zee.
- Soorten uit categorie 2 van de AMvB: In de directe omgeving van de kavel, binnen een afstand van 100 meter, komen geen soorten uit deze categorie voor. Op grotere afstand kunnen in vochtige duinvalleien worden aangetroffen levendbarende hagedis, gevlekte orchis, en wilde gagel.
- Soorten waarvoor vrijstelling geldt: Naast de al genoemde soorten kleine zoogdieren komen in de ruime omgeving voor bruine kikker, kleine watersalamander, behaarde rode bosmier, kale rode bosmier en brede wespenorchis. Geen van de soorten komt voor binnen een afstand van 100 meter van de kavel.
- Broedvogels: De broedvogels in het gebied van West aan Zee betreffen zangvogels die aangepast zijn aan menselijke omgeving. Veelal broeden ze in de lage struwelen rondom de recreatiewoningen. De soorten zijn niet kwetsbaar. Het betreft onder meer winterkoning, heggenmus, fitis, grasmus, graspieper, witte kwikstaart, en kneu. In de valleien ten noorden van de kavel komen daarnaast ook karakteristieke soorten van open droog duin en van duindoornstruwelen tot broeden, onder andere grasmus, braamsluiper, sprinkhaanzanger tapuit en roodborsttapuit. Broedgevallen van bruine kiekendief, blauwe kiekendief komen in de ruime omgeving niet voor. Soorten van vochtige duinvalleien en van duinmeren komen binnen 500 meter niet voor. De meest dichtbij zijnde broedlocaties zijn hier de Peerkuil en de Badhuiskuil langs de zuidrand van West aan Zee op meer dan 500 meter van de kavel.
- Conclusie: In de directe omgeving van de kavel komt als strikt beschermde soort voor de zandhagedis. Een aantal soorten kwetsbare broedvogels komt voor in de duinen ten noorden van de kavel, waaronder de tapuit.

Samengevat: Een bestemmingswijziging en de daaruit voortvloeiende plannen tot bebouwing is mogelijk zonder strijdigheid met de Flora- en faunawet. De bebouwing van de kavel is mogelijk zonder negatieve effecten op de populaties van door de Flora- en faunawet beschermde soorten. Op de kavel zelf komen geen door de Flora- en faunawet beschermde soorten voor. De kavel is te bereiken via de

verharde weg langs de noordzijde. Bebouwing van de kavel heeft daardoor geen enkel effect op de populaties van beschermde soorten in de duinen ten noorden van de kavel of in de ruimere omgeving van de kavel. Er zijn geen effecten op de populaties van beschermde soorten. Ook door de bouwactiviteiten zelf zal geen effect op de populaties van de beschermde soorten ontstaan. Er kan worden voldaan aan het beginsel van *zorgplicht* en van *zorgvuldig handelen*. De aanvraag van een ontheffing is niet nodig. Het is niet nodig verder nog extra mitigerende maatregelen te nemen.

#### 7.2.6. West aan Zee 4.

##### Ligging:

De kavel ligt in het noordelijke deel van West aan Zee. Het betreft de kavel gelegen tussen West aan Zee 126 (Wulk) ten westen en West aan Zee 130 (Hoogtij) ten oosten van de kavel.

Inventarisatie: april 2011

##### Omgeving:

De kavel maakt deel uit van de enclave West aan Zee, gelegen in de duinen van Terschelling. De enclave bestaat uit recreatiewoningen, die als vrijstaande woningen in het oorspronkelijke duinlandschap zijn gebouwd. De kavel is een van de invullocaties in West aan Zee, die nog niet bebouwd is. De kavel grenst aan nergens direct aan het open duinlandschap van Terschelling. Ten zuiden, oosten, noorden en westen van de kavel liggen andere reeds bebouwde erfpachtpercelen. Langs de zuidgrens van de kavel loopt een verharde weg.

##### Huidig gebruik.

De kavel is begroeid met natuurlijke duinvegetaties waarop geen actieve vorm van gebruik of beheer van toepassing is.

##### Begroeiing.

De oorspronkelijke natuurlijke geomorfologie van het duinlandschap is op de kavel nog aanwezig. De vegetatie bestaat volledig uit natuurlijke duinvegetaties van droge duinen. Deze bestaat vrijwel uitsluitend uit open kruidenvegetaties die worden gerekend tot de zogenaamde "grijze duinen". Het gaat dan met name om buntgrasvegetaties (*Violo-Corynephorum*) en duin-schapengrasvegetaties (*Festuco-Galietum*). Op zeer kleine schaal komen groeiplaatsen voor van kraaiheide (*Empetrum nigrum*). Er komen nagenoeg geen lage struwelen voor. De kruidenvegetatie bestaat verder uit algemene soorten van droge duinen. In vergelijking met de andere geïnventariseerde percelen is het perceel betrekkelijk arm aan soorten.

##### Open water.

Er is op de kavel en in de directe omgeving geen open water aanwezig.

##### Flora- en faunawet-soorten op de kavel:

- Strikt beschermde soorten: er komen op de kavel geen strikt beschermde soorten voor. Daar de kavel geen open water heeft is deze ongeschikt als voortplantingsplek voor de rugstreeppad. Er komt hier dan ook geen populatie voor. In de duinen ten noorden van West aan Zee komt een populatie voor van de zandhagedis. Op de kavel zelf is deze echter niet aangetroffen.
- Soorten uit categorie 2 van de AMvB: Geen van de soorten uit categorie 2 komt op de kavel voor.
- Soorten waarvoor vrijstelling geldt: de aanwezigheid van enkele soorten kleine zoogdieren kan worden voorondersteld. Zie echter de opmerking hierboven. Er is een aanzienlijke populatie van het konijn op de kavel aanwezig.

- Broedvogels: op de kavel is zijn geen broedvogels aangetroffen.
- Conclusie: Het voorkomen van door de Flora- en faunawet beschermde soorten beperkt zich tot de kleine zoogdieren waarvoor vrijstelling geldt.

Flora- en faunawetsoorten in de omgeving van de kavel:

- Strikt beschermde soorten:
  - Zandhagedis. In de duinen ten noorden van West aan Zee komt een populatie voor van de zandhagedis. De populatie is zeer beperkt in omvang en bestaat uit slechts enkele tientallen individuen. Tussen de kavel en het gebied waar de populatie voorkomt ligt nog een zone met droge duinvegetaties en reeds bebouwde kavels die niet door de zandhagedis wordt benut. Rugstreeppad. In de duinen ten noorden en oosten van West aan Zee komen geen vochtige valleien voor. Het betreft hier uitsluitend droog duin dat als leefgebied niet geschikt is. In de ruimere omgeving van de kavel komen in natte duinvalleien aanzienlijke populaties voor van de rugstreeppad, onder meer in de vallei "de Peerkuil" te midden van de recreatiewoningen ten zuiden van de Verbindingsweg en in een aantal valleien rondom West aan Zee. Deze locaties liggen op meer dan 500 meter van de kavel.
- Soorten uit categorie 2 van de AMvB: In de directe omgeving van de kavel, binnen een afstand van 100 meter, komen geen soorten uit deze categorie voor. Op grotere afstand kunnen in vochtige duinvalleien worden aangetroffen levendbarende hagedis, gevlekte orchis, en wilde gagel.
- Soorten waarvoor vrijstelling geldt: Naast de al genoemde soorten kleine zoogdieren komen in de ruime omgeving voor bruine kikker, kleine watersalamander, behaarde rode bosmier, kale rode bosmier en brede wespenorchis. Geen van de soorten komt voor binnen een afstand van 500 meter van de kavel.
- Broedvogels: De broedvogels in het gebied van West aan Zee betreffen zangvogels die aangepast zijn aan menselijke omgeving. Veelal broeden ze in de lage struwelen rondom de recreatiewoningen. De soorten zijn niet kwetsbaar. Het betreft onder meer winterkoning, heggemus, fitis, braamsluiper, grasmus, graspieper, witte kwikstaart, kneu en kauw. Op de kavels rondom de invullocatie zijn in 2011 echter uitsluitend witte kwikstaart, kneu en grasmus aangetroffen. In de duinen ten noorden van West aan Zee komen daarnaast ook karakteristieke soorten van open droog duin en van duindoornstruwelen tot broeden, onder andere grasmus, braamsluiper, sprinkhaanzanger, tapuit en roodborsttapuit. Broedgevallen van bruine kiekendief, blauwe kiekendief komen in de ruime omgeving niet voor. Soorten van vochtige duinvalleien en van duinmeren komen binnen 500 meter niet voor. De meest dichtbij zijnde broedlocaties zijn hier de Peerkuil en de Badhuiskuil langs de zuidrand van West aan Zee op meer dan 500 meter van de kavel.
- Conclusie: In de directe omgeving van de kavel komen geen strikt beschermde soorten voor. Een aantal soorten kwetsbare broedvogels komt voor in de duinen ten noorden van West aan Zee, op meer dan 500 meter van de kavel, waaronder de tapuit. Overige soorten komen in de directe omgeving van de kavel niet voor.

Samengevat: Een bestemmingswijziging en de daaruit voortvloeiende plannen tot bebouwing is mogelijk zonder strijdigheid met de Flora- en faunawet. De bebouwing van de kavel is mogelijk zonder negatieve effecten op de populaties van door de Flora- en faunawet beschermde soorten. Op de kavel zelf komen geen door de Flora- en faunawet beschermde soorten voor. De kavel is te bereiken via de verharde weg langs de noordzijde. Bebouwing van de kavel heeft daardoor geen enkel effect op de populaties van beschermde soorten in de duinen ten noorden van de kavel of in de ruimere omgeving van de kavel. Er zijn geen effecten op de populaties van beschermde soorten. Ook door de bouwactiviteiten zelf zal geen effect op de populaties van de beschermde soorten ontstaan. Er kan worden voldaan aan het beginsel van *zorgplicht* en van *zorgvuldig handelen*. De aanvraag van een ontheffing is niet nodig. Het is niet nodig extra mitigerende maatregelen te nemen.



Kaart 6. Ligging en nummering van de kavels in West aan Zee.

#### 7.2.7. West aan Zee 5.

##### Ligging:

De kavel ligt in het noordwestelijke deel van West aan Zee, direct ten oosten van Hotel Paal 8. Het betreft de kavel gelegen tussen West aan Zee 109 (de Kim) ten noorden en West aan Zee 107 (Cyprian) ten zuiden van de kavel.

Inventarisatie: april 2011

##### Omgeving:

De kavel maakt deel uit van de enclave West aan Zee, gelegen in de duinen van Terschelling. De enclave bestaat uit recreatiewoningen, die als vrijstaande woningen in het oorspronkelijke duinlandschap zijn gebouwd. De kavel is een van de invullocaties in West aan Zee, die nog niet bebouwd is, en grenst nergens direct aan het open duinlandschap van Terschelling. Ten zuiden, oosten en noorden van de kavel liggen andere reeds bebouwde erfpachtpercelen. Langs

de oostgrens van de kavel loopt een verharde weg. Ten noordwesten van de kavel ligt het perceel van Hotel Paal 8.

Huidig gebruik.

De kavel is begroeid met natuurlijke duinvegetaties waarop geen actieve vorm van gebruik of beheer van toepassing is.

Begroeiing.

De oorspronkelijke natuurlijke geomorfologie van het duinlandschap is op de kavel nog aanwezig. Deze bestaat uit een betrekkelijk steile naar het zuiden gerichte duinhelling. Aan de westzijde van de kavel ligt echter een zogenaamd "kunstduin", een kunstmatig opgeworpen duin dat tot doel heeft het zicht op het Hotel Paal 8 vanaf de oostzijde te beperken.

De vegetatie bestaat volledig uit natuurlijke duinvegetaties van droge duinen. Deze bestaat vrijwel uitsluitend uit open kruidenvegetaties die worden gerekend tot de zogenaamde "grijze duinen". Het gaat dan met name op buntgrasvegetaties (*Violo-Corynephorum*) en duin-schapengrasvegetaties (*Festuco-Galietum*) en op tamelijk grote schaal om vegetaties van iets dynamisch duin van de gemeenschap van groot duinsterretje en zanddoddegras (*Tortulo-Phleetum*). Er komen geen uitgebreide groeiplaatsen voor van kraaiheide (*Empetrum nigrum*). Er komen op beperkte schaal lage, niet vitale struwelen voor van duindoorn (*Hippophae rhamnoides*). De kruidenvegetatie bestaat verder uit algemene soorten van droge duinen. Op de grens met de kavel West aan Zee 109 is een weinig vitaal, maar van oorsprong aangeplant struweel van wilde liguster (*Ligustrum vulgare*) aanwezig.

Open water.

Er is op de kavel en in de directe omgeving geen open water aanwezig.

Flora- en faunawet-soorten op de kavel:

- Strikt beschermde soorten: er komen op de kavel geen strikt beschermde soorten voor. Daar de kavel geen open water heeft is deze ongeschikt als voortplantingsplek voor de rugstreeppad. Er komt hier dan ook geen populatie voor. In de duinen ten noorden van West aan Zee komt een populatie voor van de zandhagedis. Op de kavel zelf is deze echter niet aangetroffen.
- Soorten uit categorie 2 van de AMvB: Geen van de soorten uit categorie 2 komt op de kavel voor.
- Soorten waarvoor vrijstelling geldt: de aanwezigheid van enkele soorten kleine zoogdieren kan worden voorondersteld. Zie echter de opmerking hierboven. Er is een aanzienlijke populatie van het konijn op de kavel aanwezig.
- Broedvogels: op de kavel is zijn geen broedvogels aangetroffen.
- Conclusie: Het voorkomen van door de Flora- en faunawet beschermde soorten beperkt zich tot de kleine zoogdieren waarvoor vrijstelling geldt.

Flora- en faunawetsoorten in de omgeving van de kavel:

- Strikt beschermde soorten:  
*Zandhagedis*. In de duinen ten noorden van West aan Zee komt een populatie voor van de zandhagedis. De populatie is zeer beperkt in omvang en bestaat uit slechts enkele tientallen individuen. Tussen de kavel en het gebied waar de populatie voorkomt ligt nog een zone met droge duinvegetaties en reeds bebouwde kavels die niet door de zandhagedis wordt benut.  
*Rugstreeppad*. In de duinen ten noorden, westen en oosten van West aan Zee komen geen vochtige valleien voor. Het betreft hier uitsluitend droog duin dat als leefgebied niet geschikt is. In de ruimere omgeving van de kavel komen in natte duinvalleien aanzienlijke populaties voor van de rugstreeppad, onder meer in de vallei "de Peerkuil" te midden van de recreatiewoningen ten zuiden van de Verbindingsweg en in een aantal valleien rondom West aan Zee. Deze locaties liggen op meer dan 500 meter van de kavel.

- Soorten uit categorie 2 van de AMvB: In de directe omgeving van de kavel, binnen een afstand van 100 meter, komen geen soorten uit deze categorie voor. Op grotere afstand kunnen in vochtige duinvalleien worden aangetroffen levendbarende hagedis, gevlekte orchis, en wilde gagel.
- Soorten waarvoor vrijstelling geldt: Naast de al genoemde soorten kleine zoogdieren komen in de ruime omgeving voor bruine kikker, kleine watersalamander, behaarde rode bosmier, kale rode bosmier en brede wespenorchis. Geen van de soorten komt voor binnen een afstand van 500 meter van de kavel.
- Broedvogels: De broedvogels in het gebied van West aan Zee betreffen zangvogels die aangepast zijn aan menselijke omgeving. Veelal broeden ze in de lage struwelen rondom de recreatiewoningen. De soorten zijn niet kwetsbaar. Het betreft onder meer winterkoning, heggemus, fitis, braamsluiper, grasmus, graspieper, witte kwikstaart, kneu en kauw. Op een aangrenzende kavel is een aanplant aanwezig van dennenbos (zie § 7.2.8.) waar ook wordt gebroed door Turkse tortel, houtduif, koolmees en fitis. In de duinen ten noorden van West aan Zee komen daarnaast ook karakteristieke soorten van open droog duin en van duindoornstruwelen tot broeden, onder andere grasmus, braamsluiper, sprinkhaanzanger, tapuit en roodborsttapuit. Broedgevallen van bruine kiekendief, blauwe kiekendief komen in de ruime omgeving niet voor. Soorten van vochtige duinvalleien en van duinmeren komen binnen 500 meter niet voor. De meest dichtbij zijnde broedlocaties zijn hier de Peerkuil en de Badhuiskuil langs de zuidrand van West aan Zee op meer dan 500 meter van de kavel.
- Conclusie: In de directe omgeving van de kavel komen geen strikt beschermde soorten voor. Overige door de Flora- en faunawet beschermde soorten komen in de directe omgeving van de kavel niet voor. Een aantal soorten kwetsbare broedvogels komt voor in de duinen ten noorden van West aan Zee, op meer dan 500 meter van de kavel, waaronder de tapuit. Overige broedvogelsoorten die in de directe omgeving van de kavel niet broeden, betreffen algemene soorten die aan menselijke aanwezigheid gewend zijn.

Samengevat: Een bestemmingswijziging en de daaruit voortvloeiende plannen tot bebouwing is mogelijk zonder strijdigheid met de Flora- en faunawet. De bebouwing van de kavel is mogelijk zonder negatieve effecten op de populaties van door de Flora- en faunawet beschermde soorten. Op de kavel zelf komen geen door de Flora- en faunawet beschermde soorten voor. De kavel is te bereiken via de verharde weg langs de oostzijde. Bebouwing van de kavel heeft daardoor geen enkel effect op de populaties van beschermde soorten in de duinen ten noorden van de kavel of in de ruimere omgeving van de kavel. Er zijn geen effecten op de populaties van beschermde soorten. Ook door de bouwactiviteiten zelf zal geen effect op de populaties van de beschermde soorten ontstaan. Er kan worden voldaan aan het beginsel van *zorgplicht* en van *zorgvuldig handelen*. De aanvraag van een ontheffing is niet nodig. Het is niet nodig extra mitigerende maatregelen te nemen.

#### 7.2.8. West aan Zee 6.

##### Ligging:

De kavel ligt in het noordwestelijke deel van West aan Zee. Het betreft de kavel gelegen ten zuiden van West aan Zee 111 (de Blauwe Stikel).

Inventarisatie: april 2011

##### Omgeving:

De kavel maakt deel uit van de enclave West aan Zee, gelegen in de duinen van Terschelling ten noordwesten van Midsland. De enclave bestaat uit recreatiewoningen, die als vrijstaande woningen in het oorspronkelijke duinlandschap zijn gebouwd. De kavel is een van de invullocaties in West aan Zee, die nog niet bebouwd is. De kavel grenst aan nergens direct aan het open duinlandschap van Terschelling. Ten zuiden, oosten, noorden en westen van de kavel liggen andere reeds bebouwde erfpachtpercelen. Langs de zuid- en westgrens van de kavel loopt een verharde weg.

#### Huidig gebruik.

De kavel is begroeid met natuurlijke duinvegetaties waarop ten dele in het verleden een klein dennenbos is aangeplant. Er is verder geen actieve vorm van gebruik of beheer van toepassing is. Wel zijn er op kleine schaal exotische struiken en een aantal bolgewassen aangeplant.

#### Begroeiing.

De oorspronkelijke natuurlijke geomorfologie van het duinlandschap is op de kavel nog aanwezig. Deze bestaat uit een naar het zuiden gerichte helling die in zuidelijke richting wat afvlakt. De vegetatie bestaat ten uit natuurlijke duinvegetaties van droge duinen. Deze bestaat vrijwel uitsluitend uit open kruidenvegetaties die worden gerekend tot de zogenaamde "grijze duinen". Het gaat dan met name op buntgrasvegetaties (*Violo-Corynephorum*) en duin-schapengrasvegetaties (*Festuco-Galietum*). Op zeer kleine schaal komen groeiplaatsen voor van kraaiheide (*Empetrum nigrum*). Ongeveer 50% van het oppervlak van de kavel bestaat echter uit gesloten bos van Oostenrijkse den (*Pinus nigra nigra*) en zeeden (*Pinus pinaster*), waarvan de kruidlaag bestaat uit diverse soorten mossen, duinriet (*Calamagrostis epigejos*) en zandzegge (*Carex arenaria*). De kruidenvegetatie bestaat verder uit algemene soorten van droge duinen. Als gevolg van de aanwezigheid van het bos is de kruidenvegetatie van het open gedeelte van de kavel weinig dynamisch en is de moslaag betrekkelijk dik. Van oorsprong aangeplante struwelen zijn wilde liguster (*Ligustrum vulgare*), fijnspar (*Picea abies*), zuurbes (*Berberis vulgaris*) en brem (*Cytisus scoparius*). De groeiplaats van wilde hyacint (*Scilla non-scripta* – Rode lijst soort) is eveneens aangeplant.

#### Open water.

Er is op de kavel en in de directe omgeving geen open water aanwezig.

#### Flora- en faunawet-soorten op de kavel:

- Strikt beschermde soorten: er komen op de kavel geen strikt beschermde soorten voor. Daar de kavel geen open water heeft is deze ongeschikt als voortplantingsplek voor de rugstreeppad. Er komt hier dan ook geen populatie voor. In de duinen ten noorden van West aan Zee komt een populatie voor van de zandhagedis. Op de kavel zelf is deze echter niet aangetroffen.
- Soorten uit categorie 2 van de AMvB: Geen van de soorten uit categorie 2 komt op de kavel voor. Er zijn geen groeiplaatsen aangetroffen van kleine keverorchis en dennenorchis.
- Soorten waarvoor vrijstelling geldt: de aanwezigheid van enkele soorten kleine zoogdieren kan worden voorondersteld. Zie echter de opmerking hierboven. Er is een populatie van het konijn op de kavel aanwezig.
- Broedvogels: op de kavel komen als broedvogel voor Turkse tortel, houtduif, koolmees en fitis.
- Conclusie: Het voorkomen van door de Flora- en faunawet beschermde soorten beperkt zich tot de kleine zoogdieren waarvoor vrijstelling geldt en enkele niet kwetsbare, aan menselijke omgeving gewende broedvogels.

#### Flora- en faunawetsoorten in de omgeving van de kavel:

- Strikt beschermde soorten:  
Zandhagedis. In de duinen ten noorden van West aan Zee komt een populatie voor van de zandhagedis. De populatie is zeer beperkt in omvang en bestaat uit slechts enkele tientallen individuen. Tussen de kavel en het gebied waar de populatie voorkomt ligt nog een zone met droge duinvegetaties en reeds bebouwde kavels die niet door de zandhagedis wordt benut. Rugstreeppad. In de duinen ten noorden en oosten van West aan Zee komen geen vochtige valleien voor. Het betreft hier uitsluitend droog duin dat als leefgebied niet geschikt is. In de ruimere omgeving van de kavel komen in natte duinvalleien aanzienlijke populaties voor van de rugstreeppad, onder meer in de vallei "de Peerkuil" te midden van de recreatiewoningen ten zuiden van de Verbindingsweg en in een aantal valleien rondom West aan Zee. Deze locaties liggen op meer dan 500 meter van de kavel.

- Soorten uit categorie 2 van de AMvB: In de directe omgeving van de kavel, binnen een afstand van 100 meter, komen geen soorten uit deze categorie voor. Op grotere afstand kunnen in vochtige duinvalleien worden aangetroffen levendbarende hagedis, gevlekte orchis, en wilde gagel.
- Soorten waarvoor vrijstelling geldt: Naast de al genoemde soorten kleine zoogdieren komen in de ruime omgeving voor bruine kikker, kleine watersalamander, behaarde rode bosmier, kale rode bosmier en brede wespenorchis. Geen van de soorten komt voor binnen een afstand van 500 meter van de kavel.
- Broedvogels: De broedvogels in het gebied van West aan Zee betreffen zangvogels die aangepast zijn aan menselijke omgeving. Veelal broeden ze in de lage struwelen rondom de recreatiewoningen. De soorten zijn niet kwetsbaar. Het betreft onder meer winterkoning, heggemus, fitis, braamsluiper, grasmus, graspieper, witte kwikstaart, kneu en kauw. In de duinen ten noorden van West aan Zee komen daarnaast ook karakteristieke soorten van open droog duin en van duindoornstruwelen tot broeden, onder andere grasmus, braamsluiper, sprinkhaanzanger, tapuit en roodborsttapuit. Broedgevallen van bruine kiekendief, blauwe kiekendief komen in de ruime omgeving niet voor. Soorten van vochtige duinvalleien en van duinmeren komen binnen 500 meter niet voor. De meest dichtbij zijnde broedlocaties zijn hier de Peerkuil en de Badhuiskuil langs de zuidrand van West aan Zee op meer dan 500 meter van de kavel.
- Conclusie: In de directe omgeving van de kavel komen geen strikt beschermde soorten voor. Overige door de Flora- en faunawet beschermde soorten komen in de directe omgeving van de kavel niet voor. Een aantal soorten kwetsbare broedvogels komt voor in de duinen ten noorden van West aan Zee, op meer dan 500 meter van de kavel, waaronder de tapuit. Overige broedvogelsoorten die in de directe omgeving van de kavel niet broeden, betreffen algemene soorten die aan menselijke aanwezigheid gewend zijn.

Samengevat: Een bestemmingswijziging en de daaruit voortvloeiende plannen tot bebouwing is mogelijk zonder strijdigheid met de Flora- en faunawet. De bebouwing van de kavel is mogelijk zonder negatieve effecten op de populaties van door de Flora- en faunawet beschermde soorten. Op de kavel zelf komen enkele door de Flora- en faunawet beschermde broedvogelsoorten voor. Daar de kavel maar ten dele wordt bebouwd blijft er voldoende ruimte voor broedvogels over. Wel is het te verwachten dat bij bebouwing van de kavel het dennenbos zal worden gekapt. De aan dit bos gebonden broedvogelsoorten zullen dan verdwijnen (Turkse tortel, houtduif, koolmees). Het bos is echter een in West aan Zee onnatuurlijk element. In de zone van de duinen waar West aan Zee ligt komt nergens naaldbos voor. Wel is er elders in de Terschellinger duinen bijna 600 hectare vergelijkbaar naaldbos aanwezig, waar de genoemde soorten in aanzienlijk aantal voorkomen. Het verwijderen van het bos heeft dan ook geen negatieve gevolgen voor de populaties van de genoemde soorten op het eiland. De kavel is te bereiken via de verharde weg langs de zuidzijde. Bebouwing van de kavel heeft daardoor geen enkel effect op de populaties van beschermde soorten in de duinen ten noorden van de kavel of in de ruimere omgeving van de kavel. Er zijn geen effecten op de populaties van beschermde soorten. Er kan worden voldaan aan het beginsel van *zorgplicht*. Het is niet nodig extra mitigerende maatregelen te nemen. Wel vereist het beginsel van *zorgvuldig handelen* dat broedvogels tijdens het broedseizoen niet mogen worden verstoord. Het kan dan ook worden geadviseerd eventuele bebouwing van de kavel te starten voor het begin van het broedseizoen (15 maart) of na afloop ervan (15 augustus). Ook het kappen van dennen dient in deze periode te geschieden.



### 7.2.9. West aan Zee 7.

#### Ligging:

Het betreft hier een deel van de kavel West aan Zee 165 (Ruige Hoek) gelegen ten westen van de recreatiewoning. Westelijk van de kavel ligt West aan Zee 163 (Vossehol).

Inventarisatie: april 2011

#### Omgeving:

De kavel maakt deel uit van de enclave West aan Zee, gelegen in de duinen van Terschelling ten noordwesten van Midsland. De enclave bestaat uit recreatiewoningen, die als vrijstaande woningen in het oorspronkelijke duinlandschap zijn gebouwd. De kavel is een van de invullocaties in West aan Zee, die nog niet bebouwd is. Deze grenst aan de zuidzijde aan het open duinlandschap van Terschelling (Peerkuil), al ligt tussen de kavel en het open duingebied een autoweg. Ten oosten, noorden en westen van de kavel liggen andere reeds bebouwde erfpachtpercelen.

#### Huidig gebruik.

De kavel is begroeid met natuurlijke duinvegetaties waarop geen actieve vorm van gebruik of beheer van toepassing is.

#### Begroeiing.

De oorspronkelijke natuurlijke geomorfologie van het duinlandschap is op de kavel nog aanwezig. Het terrein is glooiend met een naar het zuiden gerichte helling op het gedeelte grenzend aan de autoweg. De vegetatie bestaat volledig uit natuurlijke duinvegetaties van droge duinen. Deze bestaat vrijwel uitsluitend uit open kruidenvegetaties die worden gerekend tot de zogenaamde "grijze duinen". Het gaat dan met name om buntgrasvegetaties (*Violo-Corynephorum*) en duin-schapengrasvegetaties (*Festuco-Galietum*). Op zeer kleine schaal komen groeiplaatsen voor van kraaiheide (*Empetrum nigrum*). Er komen nagenoeg geen lage struwelen voor. De kruidenvegetatie bestaat verder uit algemene soorten van droge duinen. In vergelijking met de andere geïnventariseerde percelen is het perceel betrekkelijk arm aan soorten.

#### Open water.

Er is op de kavel geen open water aanwezig. De ten zuiden van de autoweg op ongeveer 150 meter van de kavel gelegen Peerkuil is een duinmeertje waar jaarrond open water aanwezig is.

#### Flora- en faunawet-soorten op de kavel:

- Strikt beschermde soorten: er komen op de kavel geen strikt beschermde soorten voor. Daar de kavel geen open water heeft is deze ongeschikt als voortplantingsplek voor de rugstreeppad. Er komt hier dan ook geen populatie voor. In de duinen ten noorden van West aan Zee komt een populatie voor van de zandhagedis. Op de kavel zelf is deze echter niet aangetroffen.
- Soorten uit categorie 2 van de AMvB: Geen van de soorten uit categorie 2 komt op de kavel voor.
- Soorten waarvoor vrijstelling geldt: de aanwezigheid van enkele soorten kleine zoogdieren kan worden voorondersteld. Zie echter de opmerking hierboven. Er is een aanzienlijke populatie van het konijn op de kavel aanwezig.
- Broedvogels: op de kavel is de graspieper als broedvogel aangetroffen.
- Conclusie: Het voorkomen van door de Flora- en faunawet beschermde soorten beperkt zich tot de kleine zoogdieren waarvoor vrijstelling geldt en de graspieper.

Flora- en faunawetsoorten in de omgeving van de kavel:

- Strikt beschermde soorten:  
Zandhagedis. In de duinen ten noorden van West aan Zee komt een populatie voor van de zandhagedis. De populatie is zeer beperkt in omvang en bestaat uit slechts enkele tientallen individuen. Tussen de kavel en het gebied waar de populatie voorkomt ligt nog een zone met droge duinvegetaties en een groot aantal reeds bebouwde kavels die niet door de zandhagedis wordt benut.  
Rugstreepad. In de duinen ten noorden en oosten van West aan Zee komen geen vochtige valleien voor. Het betreft hier uitsluitend droog duin dat als leefgebied niet geschikt is. In de Peerkuil ten zuiden van de kavel komt een aanzienlijke populaties voor van de rugstreepad, Deze locatie liggen op ongeveer 150 meter van de kavel.
- Soorten uit categorie 2 van de AMvB: In de directe omgeving van de kavel, binnen een afstand van 100 meter, komen geen soorten uit deze categorie voor. Op grotere afstand kunnen in vochtige duinvalleien worden aangetroffen levendbarende hagedis, gevlekte orchis, en wilde gagel. Wilde gagel komt voor in de Peerkuil op 150 meter van de kavel.
- Soorten waarvoor vrijstelling geldt: Naast de al genoemde soorten kleine zoogdieren komen in de ruime omgeving voor bruine kikker, kleine watersalamander, behaarde rode bosmier, kale rode bosmier en brede wespenorchis. Met uitzondering van de bruine kikker (Peerkuil, 150 meter) komt geen van de soorten komt binnen een afstand van 500 meter van de kavel.
- Broedvogels: De broedvogels in het gebied van West aan Zee betreffen zangvogels die aangepast zijn aan menselijke omgeving. Veelal broeden ze in de lage struwelen rondom de recreatiewoningen. De soorten zijn niet kwetsbaar. Het betreft onder meer winterkoning, heggemus, fitis, braamsluiper, grasmus, graspieper, witte kwikstaart, kneu en kauw. Op de kavels rondom de invullocatie zijn in 2011 echter uitsluitend witte kwikstaart, kneu, graspieper en fitis aangetroffen. In de Peerkuil wordt gebroed door een aantal soorten oever- en watervogels, met name door dodaars, wilde eend, krakeend, slobbeend, kuifeend, rietzanger, sprinkhaanzanger, rietgors, waterhoen en meerkoet. Broedgevallen van bruine kiekendief, blauwe kiekendief komen in de ruime omgeving niet voor.
- Conclusie: In de directe omgeving van de kavel komt als strikt beschermde soort voor de rugstreepad. Overige soorten die in de directe omgeving van de kavel voorkomen betreffen wilde gagel en bruine kikker. Een aantal soorten kwetsbare broedvogels komt voor in de Peerkuil ten zuiden van West aan Zee, op 150 meter van de kavel.

Samengevat: Een bestemmingswijziging en de daaruit voortvloeiende plannen tot bebouwing is mogelijk zonder strijdigheid met de Flora- en faunawet. De bebouwing van de kavel is mogelijk zonder negatieve effecten op de populaties van door de Flora- en faunawet beschermde soorten. Op de kavel zelf komen geen door de Flora- en faunawet beschermde soorten voor, behoudens de algemene en niet kwetsbare graspieper en andere aan menselijke aanwezigheid aangepaste soorten op aangrenzende kavels. Met betrekking tot de soorten van de Peerkuil wordt benadrukt dat het hier soorten betreft van open water en natte duinvalleien. De kavel zelf is hoog gelegen en bestaat volledig uit droog duin, en habitat dat voor de soorten uit de Peerkuil ten ene male ongeschikt is. De kavel heeft dan ook geen enkele functie voor de soorten van de Peerkuil. Gezien de droge en weinig beschutte omstandigheden op de kavel zal de rugstreepad de kavel ook als foerageergebied zo veel mogelijk mijden. De kavel is te bereiken via de verharde weg langs de zuidzijde. Deze betrekkelijk druk bereden weg ligt tussen de kavel en de Peerkuil in. Bebouwing van de kavel is dan ook mogelijk zonder dat een effect op de populaties van beschermde soorten in de Peerkuil ten zuiden van de kavel en de weg ontstaat. Er zijn geen effecten op de populaties van beschermde soorten. Ook door de bouwactiviteiten zelf zal geen effect op de populaties van de beschermde soorten ontstaan. De kavel wordt slechts ten dele bebouwd, zodat er ruimte overblijft voor de algemene broedvogels, waaronder de graspieper. Er kan worden voldaan aan het beginsel van *zorgplicht*. De aanvraag van een ontheffing is niet nodig. Het is niet nodig extra mitigerende maatregelen te nemen. Met betrekking tot het beginsel van *zorgvuldig handelen* wordt geadviseerd werkzaamheden niet uit te voeren tijdens het broedseizoen (15 maart – 15 augustus).

#### 7.2.10. De kavels in Midsland aan Zee en West aan Zee: algemene conclusies.

Aan de hand van bovenstaande beschrijvingen worden in het algemeen de volgende conclusies getrokken:

- Op geen van de geïnventariseerde kavels komen strikt beschermde soorten voor.
- Op geen van de geïnventariseerde kavels komen soorten voor van categorie 2 van de AMvB.
- Op alle kavels komen soorten voor van categorie 1 van de AMvB. Het betreft hier kleine zoogdieren en konijn. Voor deze soorten geldt echter op voorhand vrijstelling van de Flora- en faunawet.
- Op een aantal kavels zijn broedvogels vastgesteld. Het betreft hier echter algemene broedvogels die zich goed thuis voelen in menselijke omgeving. Daar de kavels slechts voor ongeveer 20% van het oppervlak bebouwd worden, blijft er voor deze broedvogels voldoende ruimte beschikbaar. Alle vastgestelde soorten komen op Terschelling veelvuldig voor en hebben uitgebreide populaties. Bebouwing van de kavels heeft geen negatieve effecten op de populaties op eilander schaal.
- In het open duingebied in de omgeving van de kavels komen enkele strikt beschermde soorten voor. Het gaat dan om rugstreeppad (Midsland aan Zee en West aan Zee) en zandhagedis (alleen West aan Zee).
- In het open duingebied in de omgeving van de kavels komen verschillende soorten van categorie 2 van de AMvB. Voor. Het gaat dan om levendbarende hagedis, gevlekte orchis en wilde gagel.
- In het open duingebied in de omgeving van de kavels komen een aanzienlijk aantal soorten voor van categorie 1 van de AMvB. Voor deze soorten geldt echter op voorhand vrijstelling van de wet.
- In het open duingebied in de omgeving van de kavels komen een aantal soorten kwetsbare broedvogels voor. Kwetsbare soorten zijn in dit geval tapuit, dodaars en rietzanger.
- Er is geen negatief effect te verwachten bij bebouwing van de kavels op door de Flora- en faunawet strikt beschermde soorten, op soorten van categorie 2 van de AMvB en op de broedvogels op de kavels.
- Bebouwing van de kavels is mogelijk door gebruikt te maken van de bestaande verharde wegen. Als gevolg daarvan zijn effecten op de populaties van soorten in de omgeving van de kavels te voorkomen.
- Er is geen sprake van negatieve effecten op de populaties in de omgeving van de kavels als gevolg van de aanwezigheid en het gebruik van de nieuwe woning op de kavels.
- Er is geen sprake van een negatief effect als gevolg van cumulatie indien alle kavels worden bebouwd en in gebruik genomen.
- Er wordt voldaan aan het beginsel van *zorgplicht*. Het is niet nodig extra mitigerende maatregelen te nemen.
- Met betrekking tot het beginsel van *zorgvuldig handelen* wordt benadrukt dat het verstoren van broedende vogels strijdig is met de Flora- en faunawet. Op enkele kavels zijn broedvogels vastgesteld. Geadviseerd wordt hier bouwactiviteiten te starten voorafgaand aan het broedseizoen (15 maart), op pas te beginnen na afloop van het broedseizoen (15 augustus).
- De aanvraag van een ontheffing van de Flora- en faunawet is niet nodig.

Tabel 7.

Voorkomen van door de Flora- en faunawet beschermde soorten in en in de omgeving van de onderzochte percelen in West aan Zee								
Ja = soort komt voor Nee = soort komt niet voor ? = soort komt mogelijk voor. W1 = West aan Zee 1, W2 = West aan Zee 2 etc.								
Tabel 1: Algemene soorten	Voorkomen							omgeving
	W1	W2	W3	W4	W5	W6	W7	
Bosmuis	?	?	?	?	?	?	?	Ja
Dwergmuis	?	?	?	?	?	?	?	Ja
Dwergpitsmuis	?	?	?	?	?	?	?	Ja
Egel	?	?	?	?	?	?	?	Ja
Gewone bosspitsmuis	?	?	?	?	?	?	?	Ja
Haas	Nee	Nee	Nee	Nee	Nee	Nee	Nee	Ja
Konijn	Ja	Ja	Ja	Ja	Ja	Ja	Ja	Ja
Ree	Nee	Nee	Nee	Nee	Nee	Nee	Nee	Ja
Rosse woelmuis	?	?	?	?	?	?	?	Ja
Bruine kikker	Nee	Nee	Nee	Nee	Nee	Nee	Nee	Ja
Kleine watersalamander	Nee	Nee	Nee	Nee	Nee	Nee	Nee	Ja
Behaarde rode bosmier	Nee	Nee	Nee	Nee	Nee	Nee	Nee	Ja
Kale rode bosmier	Nee	Nee	Nee	Nee	Nee	Nee	Nee	Ja
Brede wespenorchis	Nee	Nee	Nee	Nee	Nee	Nee	Nee	Ja
Dotterbloem	Nee	Nee	Nee	Nee	Nee	Nee	Nee	Nee
Gewone vogelmelk	Nee	Nee	Nee	Nee	Nee	Nee	Nee	Nee
Grote kaardenbol	Nee	Nee	Nee	Nee	Nee	Nee	Nee	Nee
Koningsvaren	Nee	Nee	Nee	Nee	Nee	Nee	Nee	Nee
Zwanebloem	Nee	Nee	Nee	Nee	Nee	Nee	Nee	Nee
<b>Tabel 2: Overige soorten</b>								
Levendbarende hagedis	Nee	Nee	Nee	Nee	Nee	Nee	Nee	Ja
Blauwe zeedistel	Nee	Nee	Nee	Nee	Nee	Nee	Nee	Nee
Brede orchis	Nee	Nee	Nee	Nee	Nee	Nee	Nee	Nee
Dennenorchis	Nee	Nee	Nee	Nee	Nee	Nee	Nee	Nee
Gevlekte orchis	Nee	Nee	Nee	Nee	Nee	Nee	Nee	Ja
Grote keverorchis	Nee	Nee	Nee	Nee	Nee	Nee	Nee	Nee
Grote muggenorchis	Nee	Nee	Nee	Nee	Nee	Nee	Nee	Nee
Harlekijn	Nee	Nee	Nee	Nee	Nee	Nee	Nee	Nee
Jeneverbes	Nee	Nee	Nee	Nee	Nee	Nee	Nee	Nee
Kleine keverorchis	Nee	Nee	Nee	Nee	Nee	Nee	Nee	Nee
Kleine zonnedauw	Nee	Nee	Nee	Nee	Nee	Nee	Nee	Nee
Klokjesgentiaan	Nee	Nee	Nee	Nee	Nee	Nee	Nee	Nee
Moeraswespenorchis	Nee	Nee	Nee	Nee	Nee	Nee	Nee	Nee
Parnassia	Nee	Nee	Nee	Nee	Nee	Nee	Nee	Nee
Rietorchis	Nee	Nee	Nee	Nee	Nee	Nee	Nee	Nee
Ronde zonnedauw	Nee	Nee	Nee	Nee	Nee	Nee	Nee	Nee
Spaanse ruiter	Nee	Nee	Nee	Nee	Nee	Nee	Nee	Nee
Steenbreekvaren	Nee	Nee	Nee	Nee	Nee	Nee	Nee	Nee
Tongvaren	Nee	Nee	Nee	Nee	Nee	Nee	Nee	Nee
Vleeskleurige orchis	Nee	Nee	Nee	Nee	Nee	Nee	Nee	Nee
Waterdriblad	Nee	Nee	Nee	Nee	Nee	Nee	Nee	Nee
Welriekende nachtorchis	Nee	Nee	Nee	Nee	Nee	Nee	Nee	Nee
Wilde gagel	Nee	Nee	Nee	Nee	Nee	Nee	Nee	Ja

Tabel 7: vervolg.

	W1	W2	W3	W4	W5	W6	W7	omgeving
<b>Tabel 3: Strikt beschermde soorten.</b>								
Grote ijsvogelvlinder	Nee	Nee	Nee	Nee	Nee	Nee	Nee	Nee
Heideblauwtje	Nee	Nee	Nee	Nee	Nee	Nee	Nee	Nee
Rouwmantel	Nee	Nee	Nee	Nee	Nee	Nee	Nee	Nee
Groot zeegras	Nee	Nee	Nee	Nee	Nee	Nee	Nee	Nee
<i>Habitatrichtlijnsoorten</i>								
Gewone dwergvleermuis	Nee	Nee	Nee	Nee	Nee	Nee	Nee	Nee
Gewone grootoorvleermuis	Nee	Nee	Nee	Nee	Nee	Nee	Nee	Nee
Laatvlieger	Nee	Nee	Nee	Nee	Nee	Nee	Nee	Nee
Ruige dwergvleermuis	Nee	Nee	Nee	Nee	Nee	Nee	Nee	Nee
Rosse vleermuis	Nee	Nee	Nee	Nee	Nee	Nee	Nee	Nee
Tweekleurige vleermuis	Nee	Nee	Nee	Nee	Nee	Nee	Nee	Nee
Rugstreepad	Nee	Nee	Nee	Nee	Nee	Nee	Nee	Ja
Zandhagedis	Nee	Nee	Nee	Nee	Nee	Nee	Nee	Ja
Drijvende waterweegbree	Nee	Nee	Nee	Nee	Nee	Nee	Nee	Nee
Groenknolorchis	Nee	Nee	Nee	Nee	Nee	Nee	Nee	Nee



Kaart 7: Voorkomen van natuurwaarden in de omgeving van West aan Zee.

Rood: ligging van de kavels.  
 Z binnen geel kader: populatie zandhagedis.  
 G = Wilde gagel  
 Ru = Rugstreppad  
 R = Rietzanger  
 M = Moeraswespenorchis.

### 7.3. Graslandpercelen.

#### 7.3.1. Algemeen.

Een aantal graslanden zijn geïnventariseerd op het voorkomen van door de Flora- en faunawet beschermde soorten. Het betreft graslanden waarop momenteel een uiteenlopend agrarisch gebruik rust. Alle percelen zijn gelegen aangrenzend aan bestaande recreatieterreinen, en kunnen in beginsel worden bestemd ten behoeve van uitbreiding van deze terreinen. De graslanden zijn gelegen in de Terschellinger polder buiten Natura2000-gebied. Een aantal ligt echter in de binnenduinrand, direct grenzend aan Natura2000-gebied.

#### 7.3.2. Hee, kavel 1.

##### Ligging:

Het betreft hier een kavel gelegen aan de noordzijde van de Hoofdweg van Terschelling bij Halfweg, grenzend aan recreatieterrein Eldorado.

Inventarisatie: mei 2011

##### Omgeving:

Ten noorden van de kavel ligt een deel van recreatieterrein Eldorado. Ten westen van de kavel bevindt zich een loofhoutbosje. Ten oosten ervan liggen een aantal agrarische graslandpercelen, waaronder kavel 2 en kavel 3 (zie kaartje.)

##### Huidig gebruik.

De kavel wordt gebruikt als weidegrond voor paarden.

##### Begroeiing.

De vegetatie wordt gerekend tot de raaigras-associatie (*Lolio-Potentillion*) en bestaat voornamelijk uit algemene grassen en kruiden van voedselrijk grasland. De vegetatie is echter door de hoge graasdruk door paarden enigszins vertrapt, waardoor op delen van het terrein een vochtminnende tredvegetatie is ontstaan met geknikte vossenstaart (*Alopecurus geniculatus*), greppelrus (*Juncus bufonius*), mannagras (*Glyceria fluitans*) etc. Langs de oostrand van de kavel is een sterk gereduceerd restant van een elzensingel aanwezig.

##### Open water.

De kavel wordt aan alle zijden omring door ondiepe greppels en sloten die grote delen van het jaar droog vallen. Binnen de kavel zelf is geen open water aanwezig.

##### Flora- en faunawet-soorten op de kavel:

- Strikt beschermde soorten: er komen op de kavel geen strikt beschermde soorten voor. Daar de kavel geen open water heeft is deze ongeschikt als voortplantingsplek voor de rugstreeppad. Er komt hier dan ook geen populatie voor.
- Soorten uit categorie 2 van de AMvB: Geen van de soorten uit categorie 2 komt op de kavel voor.
- Soorten waarvoor vrijstelling geldt: de aanwezigheid van enkele soorten kleine zoogdieren kan worden voorondersteld. Er zijn geen populaties aanwezig van bruine kikker, kleine watersalamander, gewone dotterbloem en zwanenbloem.
- Broedvogels: op de kavel zijn geen broedvogels aangetroffen.
- Conclusie: Het voorkomen van door de Flora- en faunawet beschermde soorten beperkt zich tot de kleine zoogdieren waarvoor vrijstelling geldt.

Flora- en faunawetsoorten in de omgeving van de kavel:

- Strikt beschermde soorten:  
Rugstreeppad. Populaties van de rugstreeppad komen in de aangrenzende kavels niet voor. Een kleine populatie is wel aangetroffen in meer waterhoudende sloten in percelen direct ten westen van Hee.
- Soorten uit categorie 2 van de AMvB: In de directe omgeving van de kavel, binnen een afstand van 100 meter, komen geen soorten uit deze categorie voor.
- Soorten waarvoor vrijstelling geldt: Naast de al genoemde soorten kleine zoogdieren komen in de ruime omgeving voor bruine kikker, kleine watersalamander, gewone dotterbloem en zwanenbloem. Geen van de soorten komt voor op de direct aan de oostzijde aangrenzende kavel. De kavels ten westen van Hee zijn belangrijk als groeiplaats van de gewone dotterbloem en in beperkte mate voor de zwanenbloem.
- Broedvogels: Het loofhoutbosje ten westen van de kavel wordt benut door een aantal soorten algemene zangvogels. In 2011 zijn aangetroffen tuinfluiter, spotvogel, fitis, braamsluiper, merel, winterkoning, heggemus, roodborst, houtduif, koolmees, kneu en grasmus. Op het grasland ten oosten van de kavel komen geen broedvogels voor. Op de kavels verder oostelijk tot Hee wordt gebroed door kievit, grutto, wilde eend, en een aantal aan houtwallen gebonden zangvogels. In het verleden zijn hier onder meer vastgesteld bosrietzanger, spotvogel en kleine barmsijs. De houtwallen zijn hier echter anno 2011 volledig afgezet, waardoor er geen zangvogels zijn vastgesteld.
- Conclusie: In de directe omgeving van de kavel komen geen strikt beschermde soorten voor. De rugstreeppad komt ruimere omgeving voor nabij Hee, echter op ruim 300 meter van de kavel. Hetzelfde geldt voor de gewone dotterbloem en de zwanenbloem. Het voorkomen van broedvogels beperkt zich tot algemene soorten zangvogels in het loofhoutbosje en tot weidevogels op de percelen nabij Hee op meer dan 300 meter afstand van de kavel.

Samengevat: Een bestemmingswijziging en de daaruit voortvloeiende plannen is mogelijk zonder strijdigheid met de Flora- en faunawet. Op de kavel zelf zijn geen door de Flora- en faunawet beschermde soorten aangetroffen, al mag worden verwacht dat er enkele soorten voorkomen die behoren tot categorie 1 van de AMvB, de soorten waarvoor op voorhand vrijstelling van de wet geldt. De populaties van de rugstreeppad, en ook van gewone dotterbloem en zwanenbloem komen voor op en dermate grote afstand van de kavel dat een effect op deze populaties kan worden uitgesloten. Hetzelfde geldt ten aanzien van de weidevogels nabij Hee. Een effect op de populaties van broedvogels in het loofhoutbosje kan worden uitgesloten, mits het bosje in stand gehouden wordt. Er komen alleen betrekkelijk algemene zangvogels voor, die verder geen relatie hebben met de agrarisch ingerichte kavel. Er kan derhalve worden voldaan aan de uitgangspunten van *zorgplicht* en van *zorgvuldig handelen*. Het is niet nodig extra mitigerende maatregelen te nemen. Een aanvraag van een ontheffing van de Flora- en faunawet is niet nodig.

### 7.3.3. Hee, kavel 2.

Ligging:

Het betreft hier een kavel gelegen aan de noordzijde van de Hoofdweg van Terschelling bij Halfweg, grenzend aan recreatieterrein Eldorado. De kavel ligt ten oosten van kavel 1 (§ 7.3.2.).

Inventarisatie: mei 2011

Omgeving:

Ten noorden van de kavel ligt een deel van recreatieterrein Eldorado. Ten westen van de kavel bevindt zich kavel 1 (zie hierboven) en een loofhoutbosje. Ten oosten ervan liggen een aantal agrarische graslandpercelen, waaronder kavel 3 (zie kaartje.)



#### Huidig gebruik.

De kavel wordt extensief gebruikt als weidegrond voor paarden en voor het tijdelijk stallen van de huifkarren van een huifkarbedrijf. Het landbouwkundig gebruik bestaat uit hooien (juni) en nabeweiden.

#### Begroeiing.

De vegetatie bestaat uit een mozaïek van raaigras-vegetaties, witbol-grasland en reukgrasvegetaties en bestaat voornamelijk uit algemene grassen en kruiden van voedselrijk tot matig voedselrijk grasland. De vegetatie wordt extensief door paarden begraasd en heeft een sterker hooilandkarakter dan kavel 1, waardoor de vegetatie in botanisch opzicht soortenrijker is. Desondanks komen geen bijzondere soorten voor. Langs de west- en ooststrand komen weinig vitale restanten voor van elzensingels.

#### Open water.

De kavel wordt aan alle zijden omringd door ondiepe greppels en sloten die grote delen van het jaar droog vallen. Binnen de kavel zelf is geen open water aanwezig.

#### Flora- en faunawet-soorten op de kavel:

- Strikt beschermde soorten: er komen op de kavel geen strikt beschermde soorten voor. Daar de kavel geen open water heeft is deze ongeschikt als voortplantingsplek voor de rugstreeppad. Er komt hier dan ook geen populatie voor.
- Soorten uit categorie 2 van de AMvB: Geen van de soorten uit categorie 2 komt op de kavel voor.
- Soorten waarvoor vrijstelling geldt: de aanwezigheid van enkele soorten kleine zoogdieren kan worden voorondersteld. Er zijn geen populaties aanwezig van bruine kikker, kleine watersalamander, gewone dotterbloem en zwanenbloem.
- Broedvogels: op de kavel zijn geen broedvogels aangetroffen.
- Conclusie: Het voorkomen van door de Flora- en faunawet beschermde soorten beperkt zich tot de kleine zoogdieren waarvoor vrijstelling geldt.

#### Flora- en faunawetsoorten in de omgeving van de kavel:

- Strikt beschermde soorten: Rugstreeppad. Populaties van de rugstreeppad komen in de aangrenzende kavels ten oosten van de kavel voor. Een kleine populatie is hier aangetroffen in meer waterhoudende sloten in percelen direct ten westen van Hee.
- Soorten uit categorie 2 van de AMvB: In de directe omgeving van de kavel, binnen een afstand van 100 meter, komen geen soorten uit deze categorie voor.
- Soorten waarvoor vrijstelling geldt: Naast de al genoemde soorten kleine zoogdieren komen in de ruime omgeving voor bruine kikker, kleine watersalamander, gewone dotterbloem en zwanenbloem. De gewone dotterbloem komt voor op en in de sloten langs de aan de oostzijde grenzende kavel. Geen van de overige soorten komt voor op de direct aan de oostzijde aangrenzende kavel. De kavels ten westen van Hee zijn belangrijk als groeiplaats van de gewone dotterbloem en in beperkte mate voor de zwanenbloem.
- Broedvogels: Zie voor het voorkomen van zangvogels in het loofhoutbosje § 7.3.2. Op het grasland ten westen van de kavel komen geen broedvogels voor. Op de kavels verder oostelijk tot Hee wordt gebroed door Kievit, grutto, wilde eend, en een aantal aan houtwallen gebonden zangvogels. In het verleden zijn hier onder meer vastgesteld bosrietzanger, spotvogel en kleine barmsijs. De houtwallen zijn hier echter anno 2011 volledig afgezet, waardoor er geen zangvogels zijn vastgesteld.
- Conclusie: In de directe omgeving van de kavel komen geen strikt beschermde soorten voor. De rugstreeppad komt ruimere omgeving voor nabij Hee, echter op ruim 300 meter van de kavel. De gewone dotterbloem komt voor op en rond het perceel ten oosten van de kavel. Het voorkomen van broedvogels beperkt zich tot algemene soorten zangvogels in het loofhoutbosje en tot weidevogels op de percelen nabij Hee.

Samengevat: Een bestemmingswijziging en de daaruit voortvloeiende plannen is mogelijk zonder strijdigheid met de Flora- en faunawet. Op de kavel zelf zijn geen door de Flora- en faunawet beschermde soorten aangetroffen, al mag worden verwacht dat er enkele soorten voorkomen die behoren tot categorie 1 van de AMvB, de soorten waarvoor op voorhand vrijstelling van de wet geldt. De populaties van de rugstreepad komen voor op een dermate grote afstand van de kavel dat een effect op deze populaties kan worden uitgesloten. Een bestemmingswijziging en de daaruit voortkomende plannen hebben geen effect op de groeiplaatsen van de gewone dotterbloem en de zwanenbloem ten oosten van de kavel, mits hier geen wijzigingen worden doorgevoerd in de waterhuishouding van de percelen. Met betrekking tot de weidevogels moet worden opgemerkt dat de inrichting van het perceel als recreatieterrein het overgebleven oppervlak agrarisch gebied tussen de kavel en Hee verkleint, zodanig dat dit gebied minder geschikt wordt als broedgebied voor de weidevogels. Dit probleem doet zich met name voor als cumulatief effect indien de mogelijkheden ook worden geboden aan kavel 3, welke zich verder in het agrarisch gebied uitstrekt. Een effect op de populaties van broedvogels in het loofhoutbosje kan worden uitgesloten, mits het bosje in stand gehouden wordt.

Er kan derhalve worden voldaan aan de uitgangspunten van *zorgplicht*. Als mitigerende maatregel kan worden voorgesteld dat de kavel dusdanig wordt ingericht dat een uitstraling van het nieuwe gebruik naar het agrarisch gebied wordt beperkt. Daarnaast moet om cumulatieve effecten met negatieve gevolgen voor de weidevogels te voorkomen worden afgeraden op zowel kavel 2 als kavel 3 een bestemmingswijziging mogelijk te maken. Met betrekking tot het beginsel van *zorgvuldig handelen* zijn geen extra mitigerende maatregelen nodig. Een aanvraag van een ontheffing van de Flora- en faunawet is niet nodig.

#### 7.3.4. Hee, kavel 3.

##### Ligging:

Het betreft hier een kavel gelegen aan de binnenduinrand van Terschelling ten oosten van recreatieterrein Eldorado.

Inventarisatie: mei 2009, mei 2011.

##### Omgeving:

Ten westen van de kavel ligt een deel van recreatieterrein Eldorado. Ten noorden van de kavel bevindt zich de Duingebied met aangrenzend het duingebied van Terschelling dat ter plaatse bebost is met dennenbos. Ten oosten en zuiden ervan liggen een aantal agrarische graslandpercelen, (zie kaartje).

##### Huidig gebruik.

De kavel wordt gebruikt als hooiland en weidegrond voor paarden en schapen. Het beheer bestaat uit hooien (rond 1 juni) en nabeweiden. De rondom het perceel aanwezige houtwallen worden regelmatig afgezet.

##### Geomorfologie.

De kavel helt sterk in zuidelijke richting af. In de lage delen in het zuidoosten van het perceel is een invloed aanwezig van basisch kwelwater uit de zoetwaterbel van het eiland.

##### Begroeiing.

De vegetatie is een mozaïek van verschillende graslandtypen van vochtig, matig voedselrijk hooi- en grasland. Daarbij gaat het ten dele om bloemrijke raaigrasweide, om witbolgraslanden en reukgrasvegetaties. Opvallend daarin in het voorkomen van een grote populatie van het zeldzame kamgras (*Cynosurus cristatus* – Rode lijst soort), en van een aantal algemene aan kwel gebonden soorten als holpijp (*Equisetum fluviatile*) en tweerijige zegge (*Carex disticha*). In botanisch opzicht is het perceel waardevol. Het perceel is aan de noord-, west- en oostzijde begrensd door een vitale

elzensingel. Langs de zuidzijde van het perceel is in het recente verleden een brede boomwal geplant bestaande uit diverse algemene houtgewassen.

Open water.

De kavel wordt aan de west- en zuidzijde geflankeerd door ondiepe, maar bijna jaarrond waterhoudende sloten. Aan de oostzijde is een ondiepe, veelal droge greppel aanwezig. De sloten en greppels worden geflankeerd door elzensingels en een houtwal en zijn als zodanig sterk beschaduwd. Binnen de kavel zelf is geen open water aanwezig. Op het perceel is in 2009 (illegaal?) drainage aangelegd.

Flora- en faunawet-soorten op de kavel:

- Strikt beschermde soorten: er komen op de kavel geen strikt beschermde soorten voor. De sterk beschaduwde sloten zijn ongeschikt als voortplantingsplek. Er komt hier dan ook geen populatie voor.
- Soorten uit categorie 2 van de AMvB: Geen van de soorten uit categorie 2 komt op de kavel voor.
- Soorten waarvoor vrijstelling geldt: de aanwezigheid van enkele soorten kleine zoogdieren kan worden voorondersteld. Er zijn geen populaties aanwezig van kleine watersalamander, gewone dotterbloem en zwanenbloem. De bruine kikker komt in klein aantal voor in de sloot langs de zuidrand.
- Broedvogels: op de kavel zijn geen broedende weidevogels aangetroffen. In de houtwal en de elzensingels wordt jaarlijks gebroed door een aantal soorten zangvogels, namelijk fitis, spotvogel, bosrietzanger, houtduif, ekster, zwarte kraai, vink, kneu, grasmus, winterkoning en roodborst. In 2011 zijn de singels en de houtwal afgezet, met als gevolg dat geen van de soorten er is aangetroffen.
- Conclusie: Het voorkomen van door de Flora- en faunawet beschermde soorten beperkt zich tot de kleine zoogdieren waarvoor vrijstelling geldt, en tot broedende zangvogels in de houtwallen.

Flora- en faunawetsoorten in de omgeving van de kavel:

- Strikt beschermde soorten: Rugstreeppad. Populaties van de rugstreeppad komen in de aangrenzende kavels niet voor. Een kleine populatie is wel aangetroffen in meer waterhoudende sloten in percelen direct ten westen van Hee.
- Soorten uit categorie 2 van de AMvB: In de directe omgeving van de kavel, binnen een afstand van 100 meter, komen geen soorten uit deze categorie voor.
- Soorten waarvoor vrijstelling geldt: Naast de al genoemde soorten kleine zoogdieren komen in de ruime omgeving voor bruine kikker, kleine watersalamander, gewone dotterbloem en zwanenbloem. De soorten komen voor op de direct aan de zuidoostzijde aangrenzende kavel. De kavels ten westen van Hee zijn belangrijk als groeiplaats van de gewone dotterbloem en in beperkte mate voor de zwanenbloem, en zijn als gevolg van het optreden van kwel in geomorfologisch en botanisch opzicht waardevol.
- Broedvogels: Op de twee percelen ten oosten van de kavel wordt normalerwijs gebroed door een aantal soorten algemene zangvogels in de elzensingels. In 2011 zijn de singels echter afgezet, waardoor er geen broedvogels zijn vastgesteld. Op de graslanden ten zuidoosten van de kavel komen Kievit, grutto en wilde eend als broedvogel voor.
- Conclusie: In de directe omgeving van de kavel komen geen strikt beschermde soorten voor. De rugstreeppad komt ruimere omgeving voor nabij Hee, echter op ruim 300 meter van de kavel. De percelen ten zuidoosten van de kavel, tussen de kavel en Hee zijn in botanisch opzicht waardevol met populaties van gewone dotterbloem, zwanenbloem, bruine kikker, kleine watersalamander, Kievit en grutto.

Samengevat: Een bestemmingswijziging en de daaruit voortvloeiende plannen hebben op het perceel zelf geen gevolgen voor door de Flora- en faunawet strikt beschermde soorten, daar ze er niet voorkomen. Hetzelfde geldt voor soorten van categorie 2 van de AMvB. Met betrekking tot de broedvogels van de elzensingels en houtwallen wordt benadrukt dat het veelal algemene en niet kwetsbare soorten betreft. De soorten kunnen op de kavel behouden blijven mits rondom de kavel een voldoende brede en structuurrijke houtwal aanwezig blijft, waarin de vogels broedmogelijkheden kunnen vinden. Strijdigheid met de Flora- en faunawet kan daarmee worden voorkomen. De inrichting van de kavel tot recreatieterrein heeft wel een externe werking naar buiten met negatieve effecten op de broedende weidevogels in de omliggende agrarische graslanden. Verwacht mag worden dat het agrarisch gebied hierdoor te klein wordt om nog geschikt te zijn als broedgebied voor de Kievit en de grutto. Dit probleem wordt versterkt als ook kavel 2 als recreatieterrein wordt ingericht. De impact van de inrichting tot recreatieterrein van kavel 3 is echter aanzienlijk groter dan van kavel 2. Een negatief effect op de overige door de Flora- en faunawet beschermde soorten in de omgeving (rugstreeppad, gewone dotterbloem, zwanenbloem, bruine kikker, kleine watersalamander) is uitgesloten, mits geen veranderingen in de natuurlijke hydrologie worden doorgevoerd. Benadrukt moet worden dat zowel de kavel zelf als de overige aangrenzende agrarische kavels in hydrologisch (kwel), geomorfologisch, botanisch en landschappelijk opzicht waardevol zijn.

#### 7.3.5. Hee, kavel 4. De Pidde.

##### Ligging:

Het betreft hier een tweetal kavels gelegen tussen de oude Terschellinger boerderij de Pidde en camping De Riesen.

Inventarisatie: mei 2011

##### Omgeving:

Ten oosten van de kavels ligt een deel van recreatieterrein De Riesen. De kavels strekken zich uit van de Riesen westwaarts en omsluiten deels het erfgebied van de Pidde. Ten noorden van de kavels ligt de Duinweg met aangrenzend het beboste duingebied van Terschelling. Langs de west- en zuidzijde zijn de kavels bereikbaar via twee onverharde paden.

##### Huidig gebruik.

De kavels worden gebruikt als weidegrond voor schapen.

##### Begroeiing.

De vegetatie wordt gerekend tot de raaigras-associatie (*Lolio-Potentillion*) en bestaat voornamelijk uit algemene grassen en kruiden van voedselrijk grasland. De grasmat is bloemrijk en bevat in beperkte mate hooilandsoorten van de reukgras-graslanden. Als gevolg van de aanwezigheid van vitale elzensingels op de grens van de kavels is de grasmat lokaal sterk beschaduwd. De noordelijke deel is wat hoger gelegen en heeft een droge graslandvegetatie met duinsoorten. Bijzonder is de aanwezigheid op een van de kavels van een enkele groeiplaats van duinlangbaardgras en bronkruid.

##### Open water.

Er is geen open water aanwezig.

##### Flora- en faunawet-soorten op de kavel:

- Strikt beschermde soorten: er komen op de kavel geen strikt beschermde soorten voor. Daar de kavel geen open water heeft is deze ongeschikt als voortplantingsplek voor de rugstreeppad. Er komt hier dan ook geen populatie voor.
- Soorten uit categorie 2 van de AMvB: Geen van de soorten uit categorie 2 komt op de kavel voor.

- Soorten waarvoor vrijstelling geldt: de aanwezigheid van enkele soorten kleine zoogdieren kan worden voorondersteld. Er zijn geen populaties aanwezig van andere door de Flora- en faunawet beschermde soorten.
- Broedvogels: op de kavels zijn als broedvogel aangetroffen fitis, merel, zwarte kraai en spotvogel.
- Conclusie: Het voorkomen van door de Flora- en faunawet beschermde soorten beperkt zich tot de kleine zoogdieren waarvoor vrijstelling geldt en enkele soorten aan elzensingels gebonden broedvogels.

Flora- en faunawetsoorten in de omgeving van de kavel:

- Strikt beschermde soorten:  
Rugstreeppad. Populaties van de rugstreeppad komen in de aangrenzende kavels niet voor. Een kleine populatie is wel aangetroffen in meer waterhoudende sloten in percelen direct ten westen van Hee.
- Soorten uit categorie 2 van de AMvB: In de directe omgeving van de kavel, binnen een afstand van 100 meter, komen geen soorten uit deze categorie voor.
- Soorten waarvoor vrijstelling geldt: Naast de al genoemde soorten kleine zoogdieren komen in de ruime omgeving voor bruine kikker, kleine watersalamander, gewone dotterbloem en zwanenbloem. Geen van de soorten komt voor binnen een afstand van 100 meter van de kavels. De kavels ten westen van Hee zijn belangrijk als groeiplaats van de gewone dotterbloem en in beperkte mate voor de zwanenbloem.  
Broedvogels: In de directe omgeving van de kavels komen uitsluitend algemene, aan elzensingels en houtwallen gebonden zangvogels als broedvogel voor.
- Conclusie: In de directe omgeving van de kavel komen geen strikt beschermde soorten voor. De rugstreeppad komt ruimere omgeving voor nabij Hee, echter op ruim 300 meter van de kavel. Hetzelfde geldt voor de gewone dotterbloem en de zwanenbloem. Het voorkomen van broedvogels beperkt zich tot algemene soorten zangvogels in de houtwallen en elzensingels.

Samengevat: Een bestemmingswijziging en de daaruit voortvloeiende plannen is mogelijk zonder strijdigheid met de Flora- en faunawet. Op de kavel zelf zijn, behoudens enkele soorten broedvogels, geen door de Flora- en faunawet beschermde soorten aangetroffen, al mag worden verwacht dat er enkele soorten voorkomen die behoren tot categorie 1 van de AMvB, de soorten waarvoor op voorhand vrijstelling van de wet geldt. Bij inrichting van de kavels tot recreatieterrein kunnen voor de broedvogels voldoende mogelijkheden overblijven indien het terrein door een structuurrijke houtwal wordt omringd. De populaties van de rugstreeppad, en ook van gewone dotterbloem en zwanenbloem komen voor op en dermate grote afstand van de kavels dat een effect op deze populaties kan worden uitgesloten. Hetzelfde geldt ten aanzien van de weidevogels nabij Hee. Er kan derhalve worden voldaan aan de uitgangspunten van *zorgplicht*. Met betrekking tot het beginsel van *zorgvuldig handelen* moet worden benadrukt dat het niet is toegestaan broedvogels tijdens het broeden te verstoring. Een aanvraag van een ontheffing van de Flora- en faunawet is niet nodig. Aanvullend mag worden benadrukt dat de agrarische percelen met hun fraai gevormde elzensingels een landschappelijk hoge waarde hebben.



Kaart 8. Ligging van de kavels bij Hee.

Tabel 8.

Voorkomen van door de Flora- en faunawet beschermde soorten in en in de omgeving van de onderzochte kavels in Hee.					
Ja = soort komt voor					
Nee = soort komt niet voor					
? = soort komt mogelijk voor.					
Tabel 1: Algemene soorten	Voorkomen				omgeving
	Hee 1	Hee 2	Hee 3	Hee 4	
Bosmuis	?	?	?	?	Ja
Dwergmuis	?	?	?	?	Ja
Dwergpitsmuis	?	?	?	?	Ja
Egel	?	?	?	?	Ja
Gewone bosspitsmuis	?	?	?	?	Ja
Haas	Ja	Ja	Ja	Ja	Ja
Konijn	Nee	Nee	Ja	Ja	Ja
Ree	Ja	Ja	Ja	Ja	Ja
Rosse woelmuis	?	?	?	?	Ja
Bruine kikker	Nee	Nee	Ja	Nee	Ja
Kleine watersalamander	Nee	Nee	Nee	Nee	Ja
Behaarde rode bosmier	Nee	Nee	Nee	Nee	Nee
Kale rode bosmier	Nee	Nee	Nee	Nee	Nee
Brede wespenorchis	Nee	Nee	Nee	Nee	Nee
Dotterbloem	Nee	Nee	Nee	Nee	Nee
Gewone vogelmelk	Nee	Nee	Nee	Nee	Nee
Grote kaardenbol	Nee	Nee	Nee	Nee	Nee
Koningsvaren	Nee	Nee	Nee	Nee	Nee
Zwanebloem	Nee	Nee	Nee	Nee	Ja
Tabel 2: Overige soorten					
Levendbarende hagedis	Nee	Nee	Nee	Nee	Nee
Blauwe zeedistel	Nee	Nee	Nee	Nee	Nee
Brede orchis	Nee	Nee	Nee	Nee	Nee
Dennenorchis	Nee	Nee	Nee	Nee	Nee
Gevlekte orchis	Nee	Nee	Nee	Nee	Nee
Grote keverorchis	Nee	Nee	Nee	Nee	Nee
Grote muggenorchis	Nee	Nee	Nee	Nee	Nee
Harlekijn	Nee	Nee	Nee	Nee	Nee
Jeneverbes	Nee	Nee	Nee	Nee	Nee
Kleine keverorchis	Nee	Nee	Nee	Nee	Nee
Kleine zonnedauw	Nee	Nee	Nee	Nee	Nee
Klokjesgentiaan	Nee	Nee	Nee	Nee	Nee
Moeraswespenorchis	Nee	Nee	Nee	Nee	Nee
Parnassia	Nee	Nee	Nee	Nee	Nee
Rietorchis	Nee	Nee	Nee	Nee	Nee
Ronde zonnedauw	Nee	Nee	Nee	Nee	Nee
Spaanse ruiter	Nee	Nee	Nee	Nee	Nee
Steenbreekvaren	Nee	Nee	Nee	Nee	Nee
Tongvaren	Nee	Nee	Nee	Nee	Nee
Vleeskleurige orchis	Nee	Nee	Nee	Nee	Nee
Waterdriblad	Nee	Nee	Nee	Nee	Nee
Welriekende nachtorchis	Nee	Nee	Nee	Nee	Nee
Wilde gagel	Nee	Nee	Nee	Nee	Nee

Tabel 8: vervolg.

	Hee1	Hee2	Hee3	Hee4	omgeving
<b>Tabel 3: Strikt beschermde soorten.</b>					
Grote ijsvogelvlinder	Nee	Nee	Nee	Nee	Nee
Heideblauwtje	Nee	Nee	Nee	Nee	Nee
Rouwmantel	Nee	Nee	Nee	Nee	Nee
Groot zeegras	Nee	Nee	Nee	Nee	Nee
<i>Habitatrichtlijnsoorten</i>					
Gewone dwergvleermuis	Nee	Nee	Nee	Nee	Nee
Gewone grootoorvleermuis	Nee	Nee	Nee	Nee	Nee
Laatvlieger	Nee	Nee	Nee	Nee	Nee
Ruige dwergvleermuis	Nee	Nee	Nee	Nee	Nee
Rosse vleermuis	Nee	Nee	Nee	Nee	Nee
Tweekleurige vleermuis	Nee	Nee	Nee	Nee	Nee
Rugstreepad	Nee	Nee	Nee	Nee	Ja
Zandhagedis	Nee	Nee	Nee	Nee	Nee
Drijvende waterweegbree	Nee	Nee	Nee	Nee	Nee
Groenknolorchis	Nee	Nee	Nee	Nee	Nee

### 7.3.6. Kavels Duinland Midsland Noord.

#### Ligging:

Het betreft hier een viertal kavels gelegen ten zuiden van de campings Duinland en Schuttersbos in Midsland-Noord.

Inventarisatie: mei 2010

#### Omgeving:

De kavels liggen ten zuiden van camping Duinland en camping Schuttersbos. De percelen ten zuiden, westen en oosten van de kavels betreffen agrarische graslanden. De kavels zijn vanaf de oostzijde te bereiken vanaf een onverhard pad, of verder via camping Duinland. Ten noorden van beide campings ligt het met naaldbos beplante duingebied van Terschelling (Koreabos).

#### Huidig gebruik.

De kavels 1 en 3 (zie kaartje) wordt gebruikt als weidegrond voor paarden. Kavel 2 wordt frequent en intensief gemaaid als gazon. Kavel t betreft een trapveldje dat in het verleden deel uitmaakte van camping Schuttersbos, maar nu tot het terrein van camping Duinland behoort.

#### Begroeiing.

De vegetatie van kavel 1 en 3 betreft een bloemrijke raaigrasweide met grassen en kruiden van vochtige voedselrijke grond. Daarnaast komen ook algemene soorten voor van vochtminnende graslanden, zoals geknikte vossenstaart, greppelrus en mannagras. Er komen geen zeldzame plantensoorten voor. Op het noordelijke deel van kavel 1 is in het recente verleden een brede houtwal gepland, bestaande uit een aantal verschillende soorten algemene houtgewassen. Ten noorden van deze boomwal is een smalle strook kruidenrijk grasland aanwezig waarin ook soorten voorkomen van witbolvegetaties en reukgrasvegetaties. De vegetatie van kavel 3 en kavel t betreft een soortenarm gazon van Engels raaigras en roodzwenkgras. Het trapveldje is daarbij omringd door een weinig vitale houtwal met een ondergroei van braam.

#### Open water.

De kavels 1 en 3 worden omringd en van elkaar gescheiden door brede, waterrijke sloten, ten dele met een dichte oevervegetatie van riet, ten dele met een open oevervegetatie en veel open water. De sloot tussen kavel 1 en camping Duinland kent daarbij enige aanreiking van ijzerhoudend kwelwater met groeiplaatsen van holpijp en tweerijige zegge. Tussen kavel 2 en camping Schuttersbos is slechts een smalle sloot aanwezig met een dichte oevervegetatie. Kavel 2 en kavel 3 worden niet door een sloot van elkaar gescheiden.



Flora- en faunawet-soorten op de kavels:

- Strikt beschermde soorten: een kleine populatie van de rugstreeppad is aangetroffen in de sloot tussen kavel 1 en 3, en in de sloot ten zuiden van beide kavels. Op kavel 2 en kavel 3 komen geen strikt beschermde soorten voor.
- Soorten uit categorie 2 van de AMvB: Geen van de soorten uit categorie 2 komt op de kavel voor.
- Soorten waarvoor vrijstelling geldt: de aanwezigheid van enkele soorten kleine zoogdieren kan worden voorondersteld. Er zijn populaties aanwezig van andere door de Flora- en faunawet beschermde soorten, met name bruine kikker en kleine watersalamander. Groeiplaatsen van zwanenbloem en gewone dotterbloem komen niet voor.
- Broedvogels: De inventarisatie heeft met betrekking tot het voorkomen van broedvogels het volgende opgeleverd:  
Kavel 1. In de aan de noordzijde van dit perceel aangeplante boomwal komen een aantal betrekkelijk algemene soorten zangvogels als broedvogel voor, te weten winterkoning, heggenmus, grasmus, fitis, kneu, vink en merel. In het graslandgedeelte van het perceel zijn geen broedvogels vastgesteld, evenmin als in de omringende sloten.  
Kavel 2. Er zijn hier geen broedvogels vastgesteld.  
Kavel 3. Het perceel is een broedgebied van de Kievit ( 1paar).
- Conclusie: Op kavel 1 en kavel 3 moet rekening worden gehouden met de rugstreeppad als strikt beschermde soort. Daarnaast is het voorkomen van broedende vogels van belang op kavel 1 (houtwalsoorten) en kavel 3 (Kievit). Op kavel 2 en het trapveldje komen geen beschermde soorten voor.

Flora- en faunawetsoorten in de omgeving van de kavel:

- Strikt beschermde soorten:  
Rugstreeppad. Populaties van de rugstreeppad komen in de aangrenzende kavels plaatselijk voor in open, ondiepe waterhoudende sloten.
- Soorten uit categorie 2 van de AMvB: In de directe omgeving van de kavel, binnen een afstand van 100 meter, komen geen soorten uit deze categorie voor.
- Soorten waarvoor vrijstelling geldt: Naast de al genoemde soorten kleine zoogdieren komen in de ruime omgeving voor bruine kikker, kleine watersalamander, gewone dotterbloem en zwanenbloem.
- Broedvogels: De graslanden direct grenzend aan het plangebied ten zuiden ervan worden door een klein aantal weidevogels als broedgebied benut. Het betreft hier Kievit, scholekster, tureluur en grutto. Daarnaast komen in de sloten wilde eend, kraakeend en slobbeend tot broeden.
- Conclusie: Bij de inrichting van de percelen tot recreatieterrein moet rekening worden gehouden met het voorkomen van rugstreeppad en van broedende weidevogels in de omringende graslanden. Het betreft hier met nadruk de inrichting van de percelen 1 en 3. Een effect van de inrichting op de groeiplaatsen van gewone dotterbloem en zwanenbloem in de omgeving kan worden uitgesloten, mits het waterpeil in de sloten wordt gehandhaafd op het huidige niveau.

Samengevat: Een bestemmingswijziging met als gevolg de inrichting van de kavel 2 en het trapveld als recreatieterrein heeft geen invloed op populaties door de Flora- en faunawet beschermde soorten, daar ze op de kavel en het trapveld niet voorkomen. Ook is een negatief effect op de populaties in de omgeving uit te sluiten daar ze op een te grote afstand voorkomen. Een positief effect kan ontstaan met betrekking tot de broedvogels van houtwallen indien de houtwal langs de noordzijde van kavel 1 oostwaarts wordt verlengd.

De populatie van de rugstreeppad bevindt zich in de tussensloot tussen kavel 1 en kavel 3 en in de sloot langs de zuidzijde van beide kavels. De inrichting van de kavels tot recreatieterrein heeft geen effect te hebben op de populatie van de rugstreeppad indien geen aanpassingen worden gepleegd aan het slotenstelsel. De rugstreeppad is echter afhankelijk van zonbeschenen ondiepe sloten. Door

de aanplant van houtwallen langs de rand van de kavels als onderdeel van de inrichting tot recreatieterrein kan het leefgebied van de rugstreeppad te veel beschadwd worden, waardoor de soort verdwijnt. Als mitigerende maatregel wordt dan ook voorgesteld dergelijke houtwallen zodanig aan te planten dat de tussensloot en de zuidelijke sloot niet te veel beschadwd raken. Dit is mogelijk door tussen de sloten en de houtwallen een ruimte uit te sparen. Indien deze mitigerende maatregel wordt uitgevoerd is een negatief effect op de populatie van de rugstreeppad uit te sluiten en is geen sprake van strijdigheid met de Flora- en faunawet.

De inrichting van kavel 1 en 3 als recreatieterrein zal tot gevolg hebben dat deze kavels ongeschikt worden als broedgebied voor weidevogels. Daarnaast moet rekening worden gehouden met een uitstraling naar de direct aangrenzende percelen. Ook deze percelen worden als broedgebied voor weidevogels minder geschikt.

**Opmerking:**

De inrichtingsplannen van camping Duinland zijn eerder door Zumkehr Ecologisch Adviesbureau in opdracht van de eigenaar aan de natuurbeschermingswetgeving getoetst. Voor nadere informatie is een rapport beschikbaar.



Kaart 9. Ligging van de percelen bij camping Duinland en Schuttersbos.  
t = trapveld.  
Rode lijn: grens met Natura2000-gebied.

Tabel 9.

Voorkomen van door de Flora- en faunawet beschermde soorten in en in de omgeving van de onderzochte kavels bij camping Duinland, Midland Noord.					
Ja = soort komt voor					
Nee = soort komt niet voor					
? = soort komt mogelijk voor.					
Tabel 1: Algemene soorten	Voorkomen				omgeving
	kavel 1	kavel 2	kavel 3	kavel t	
Bosmuis	?	?	?	?	Ja
Dwergmuis	?	?	?	?	Ja
Dwergpitsmuis	?	?	?	?	Ja
Egel	?	?	?	?	Ja
Gewone bosspitsmuis	?	?	?	?	Ja
Haas	Ja	Ja	Ja	Ja	Ja
Konijn	Nee	Nee	Nee	Nee	Ja
Ree	Nee	Nee	Nee	Nee	Ja
Rosse woelmuis	?	?	?	?	Ja
Bruine kikker	Ja	Nee	Ja	Nee	Ja
Kleine watersalamander	Ja	Nee	Ja	Nee	Ja
Behaarde rode bosmier	Nee	Nee	Nee	Nee	Nee
Kale rode bosmier	Nee	Nee	Nee	Nee	Nee
Brede wespenorchis	Nee	Nee	Nee	Nee	Nee
Dotterbloem	Nee	Nee	Nee	Nee	Ja
Gewone vogelmelk	Nee	Nee	Nee	Nee	Nee
Grote kaardenbol	Nee	Nee	Nee	Nee	Nee
Koningsvaren	Nee	Nee	Nee	Nee	Nee
Zwanebloem	Nee	Nee	Nee	Nee	Ja
<b>Tabel 2: Overige soorten</b>					
Levendbarende hagedis	Nee	Nee	Nee	Nee	Nee
Blauwe zeedistel	Nee	Nee	Nee	Nee	Nee
Brede orchis	Nee	Nee	Nee	Nee	Nee
Dennenorchis	Nee	Nee	Nee	Nee	Nee
Gevlekte orchis	Nee	Nee	Nee	Nee	Nee
Grote keverorchis	Nee	Nee	Nee	Nee	Nee
Grote muggenorchis	Nee	Nee	Nee	Nee	Nee
Harlekijn	Nee	Nee	Nee	Nee	Nee
Jeneverbes	Nee	Nee	Nee	Nee	Nee
Kleine keverorchis	Nee	Nee	Nee	Nee	Nee
Kleine zonnedauw	Nee	Nee	Nee	Nee	Nee
Klokjesgentiaan	Nee	Nee	Nee	Nee	Nee
Moeraswespenorchis	Nee	Nee	Nee	Nee	Nee
Parnassia	Nee	Nee	Nee	Nee	Nee
Rietorchis	Nee	Nee	Nee	Nee	Nee
Ronde zonnedauw	Nee	Nee	Nee	Nee	Nee
Spaanse ruiter	Nee	Nee	Nee	Nee	Nee
Steenbreekvaren	Nee	Nee	Nee	Nee	Nee
Tongvaren	Nee	Nee	Nee	Nee	Nee
Vleeskleurige orchis	Nee	Nee	Nee	Nee	Nee
Waterdriblad	Nee	Nee	Nee	Nee	Nee
Welriekende nachtorchis	Nee	Nee	Nee	Nee	Nee
Wilde gagel	Nee	Nee	Nee	Nee	Nee

Tabel 9, vervolg.

	kavel 1	kavel 2	kavel 3	kavel 4	omgeving
<b>Tabel 3: Strikt beschermde soorten.</b>					
Grote ijsvogelvlinder	Nee	Nee	Nee	Nee	Nee
Heideblauwtje	Nee	Nee	Nee	Nee	Nee
Rouwmantel	Nee	Nee	Nee	Nee	Nee
Groot zeegras	Nee	Nee	Nee	Nee	Nee
<i>Habitatrichtlijnsoorten</i>					
Gewone dwergvleermuis	Nee	Nee	Nee	Nee	Nee
Gewone grootoorvleermuis	Nee	Nee	Nee	Nee	Nee
Laatvlieger	Nee	Nee	Nee	Nee	Nee
Ruige dwergvleermuis	Nee	Nee	Nee	Nee	Nee
Rosse vleermuis	Nee	Nee	Nee	Nee	Nee
Tweekleurige vleermuis	Nee	Nee	Nee	Nee	Nee
Rugstreepad	Ja	Nee	Ja	Nee	Ja
Zandhagedis	Nee	Nee	Nee	Nee	Nee
Drijvende waterweegbree	Nee	Nee	Nee	Nee	Nee
Groenknolorchis	Nee	Nee	Nee	Nee	Nee

### 7.3.7. Midsland Noord 1. Smalle kavel langs de Heereweg.

#### Ligging:

De kavel ligt aan de oostzijde van de Heereweg tegenover Landal Residence/Actania.

Inventarisatie: mei 2011

#### Omgeving:

De kavel maakt deel uit van een complex van drie kavels in Midsland Noord gelegen tussen de fietsenverhuur van Zeelen en camping Veldzicht. De kavel betreft de meest westelijke van het complex. De smalle kavel wordt aan de noord- en de zuidzijde geflankeerd door bebouwing. Aan de westzijde loopt de Heereweg. Ten oosten van de kavel liggen de twee andere graslandkavels van het complex (Midsland-Noord 2 en Midsland-Noord 3). Zie verder het kaartje.

#### Huidig gebruik.

De kavel wordt intensief begraaasd door paarden. Daarnaast is ongeveer 50% van de kavel in gebruik voor de opslag van grond.

#### Begroeiing.

De vegetatie van de kavel betreft een soortenarme raaigrasweide, een graslandvegetatie van voedselrijke grond. Als gevolg van de intensieve begrazing en de opslag van grond zijn er plaatselijk veel ruderaal soorten aanwezig. De vegetatie is in botanisch opzicht niet bijzonder.

#### Open water.

Alleen langs de zuidrand loopt een brede, waterhoudende sloot. De overgang naar de kavel aan de oostzijde betreft slechts een ondiepe, niet waterhoudende greppel.

Flora- en faunawet-soorten op de kavel:

- Strikt beschermde soorten: Er zijn geen strikt beschermde soorten aangetroffen. In de sloot ontbreekt een populatie van de rugstreeppad.
- Soorten uit categorie 2 van de AMvB: Geen van de soorten uit categorie 2 komt op de kavel voor.
- Soorten waarvoor vrijstelling geldt: de aanwezigheid van enkele soorten kleine zoogdieren kan worden voorondersteld. Er is in de sloot een kleine populatie aanwezig van de bruine kikker. Groeiplaatsen van zwanenbloem en gewone dotterbloem komen niet voor. Broedvogels: Er zijn geen broedvogels vastgesteld.
- Conclusie: Er komen op de kavel alleen soorten voor van lijst 1 van de AMvB, de lijst van soorten waarvoor op voorhand vrijstelling geldt van de Flora- en faunawet.

Flora- en faunawetsoorten in de omgeving van de kavel:

- Strikt beschermde soorten: Rugstreeppad. Populaties van de rugstreeppad komen in de sloten in de directe omgeving niet voor. Populaties zijn wel aangetroffen in het slotenstelsel in de ruimere omgeving op meer dan 100 meter van de kavel.
- Soorten uit categorie 2 van de AMvB: In de directe omgeving van de kavel, binnen een afstand van 100 meter, komen geen soorten uit deze categorie voor.
- Soorten waarvoor vrijstelling geldt: Naast de al genoemde soorten kleine zoogdieren komen in de ruime omgeving voor bruine kikker, kleine watersalamander en zwanenbloem.
- Broedvogels: De graslanden direct grenzend aan de kavel worden niet benut door broedende weidevogels en watervogels. Op de percelen ten oosten van de kavel komen enkele algemene zangvogels als broedvogel voor (zie aldaar).
- Conclusie: In de nabije omgeving van de kavel komen uitsluitend algemene en weinig kwetsbare broedvogels voor, en soorten van lijst 1 van de AMvB, waarvoor vrijstelling geldt van de wet.

Samengevat: Een bestemmingswijziging met als gevolg de inrichting van de kavel tot recreatieterrein is mogelijk zonder negatieve effecten op populaties van door de Flora- en faunawet beschermde soorten. Er kan aan de beginselen van *zorgplicht* en *zorgvuldig handelen* worden voldaan. Het is niet nodig extra mitigerende maatregelen te nemen. Een aanvraag voor een ontheffing van de Flora- en faunawet is niet nodig.

#### 7.3.8. Kavel Midsland-Noord 2.

Ligging:

De kavel ligt aan de oostzijde van de Heereweg ten oosten van de hierboven beschreven kavel Midsland-Noord 1 en ten westen van de hieronder beschreven kavel Midsland-Noord 3.

Inventarisatie: mei 2011

Omgeving:

De kavel maakt deel uit van een complex van drie kavels in Midsland Noord gelegen tussen de fietsenverhuur van Zeelen en camping Veldzicht. De kavel betreft de middelste van het complex. De smalle kavel wordt aan de west- en de oostzijde gedeeltelijk geflankeerd door bebouwing. Aan de noordzijde is de kavel bereikbaar via de Noordlandweg. Ten oosten en westen van de kavel liggen de twee andere graslandkavels van het complex (Midsland-Noord 1 en Midsland-Noord 3). Zie verder het kaartje.

Huidig gebruik.

De kavel wordt intensief begraasd door paarden. De buitenranden van de kavel worden daarbij gespaard.

#### Begroeiing.

De vegetatie van de kavel betreft een soortenarme raaigrasweide, een graslandvegetatie van voedselrijke grond. Als gevolg van de intensieve begrazing en de opslag van grond zijn er plaatselijk veel ruderaal soorten aanwezig. De vegetatie is in botanisch opzicht niet bijzonder. De randen bestaan ten dele (noord en oost) uit houtwallen met diverse loofhoutsoorten. Voor het overige betreft het lage vegetaties van wilde braam (*Rubus fruticosus s.l.*).

#### Open water.

Alleen langs de zuidrand loopt een brede, waterhoudende sloot. De overgang naar de kavel aan de west-, noord- en oostzijde betreft slechts een ondiepe, niet waterhoudende greppel.

#### Flora- en faunawet-soorten op de kavel:

- Strikt beschermde soorten: Er zijn geen strikt beschermde soorten aangetroffen. In de sloot ontbreekt een populatie van de rugstreeppad.
- Soorten uit categorie 2 van de AMvB: Geen van de soorten uit categorie 2 komt op de kavel voor.
- Soorten waarvoor vrijstelling geldt: de aanwezigheid van enkele soorten kleine zoogdieren kan worden voorondersteld. Er is in de sloot een kleine populatie aanwezig van de bruine kikker. Groeiplaatsen van zwanenbloem en gewone dotterbloem komen niet voor.
- Broedvogels: in de houtwallen en braamvegetaties wordt gebroed door enkele algemene en weinig kwetsbare zangvogels, met name fitis, kneu, merel, zanglijster, winterkoning en heggemus.
- Conclusie: Er komen op de kavel alleen soorten voor van lijst 1 van de AMvB, de lijst van soorten waarvoor op voorhand vrijstelling geldt van de Flora- en faunawet en enkele soorten niet kwetsbare broedvogels.

#### Flora- en faunawetsoorten in de omgeving van de kavel:

- Strikt beschermde soorten: Rugstreeppad. Populaties van de rugstreeppad komen in de sloten in de directe omgeving niet voor. Populaties zijn wel aangetroffen in het slotenstelsel in de ruimere omgeving op meer dan 100 meter van de kavel.
- Soorten uit categorie 2 van de AMvB: In de directe omgeving van de kavel, binnen een afstand van 100 meter, komen geen soorten uit deze categorie voor.
- Soorten waarvoor vrijstelling geldt: Naast de al genoemde soorten kleine zoogdieren komen in de ruime omgeving voor bruine kikker, kleine watersalamander en zwanenbloem.
- Broedvogels: Op het perceel ten oosten van de kavel komen enkele algemene zangvogels als broedvogel voor (zie aldaar). Op het grasland ten zuiden van de kavel en ten zuiden van de sloot wordt gebroed door de scholekster.
- Conclusie: In de nabije omgeving van de kavel komen uitsluitend algemene en weinig kwetsbare broedvogels voor, en soorten van lijst 1 van de AMvB, waarvoor vrijstelling geldt van de wet.

Samengevat: Een bestemmingswijziging met als gevolg de inrichting van de kavel tot recreatieterrein is mogelijk zonder negatieve effecten op populaties van door de Flora- en faunawet beschermde soorten. De op de kavel aanwezige broedende zangvogels kunnen op de kavel blijven indien langs de buitenrand van de kavel de bestaande houtwal wordt gehandhaafd of een dichtere houtwal wordt aangeplant. Een dergelijke randvoorwaarde kan als een mitigerende maatregel worden beschouwd. Er is geen negatief effect op de geschiktheid van het perceel ten zuiden van de kavel als broedgebied voor de scholekster. Er kan aan het beginselen van *zorgplicht* worden voldaan. Met betrekking tot *zorgvuldig handelen* moet worden benadrukt dat bij de uitvoering van eventuele plannen moet worden voorkomen dat broedvogels worden verstoord. Een aanvraag voor een ontheffing van de Flora- en faunawet is niet nodig.

### 7.3.9. Kavel Midsland-Noord 3

#### Ligging:

De kavel ligt aan de zuidzijde van de Noordlandweg te Midsland-Noord en betreft het meest oostelijke perceel gelegen tussen de fietsenverhuur van Zeelen en camping Veldzicht. De kavel ligt ten zuiden van de boerderij van Stilma en in over het erf van deze boerderij te bereiken.

Inventarisatie: mei 2011

#### Omgeving:

De kavel maakt deel uit van een complex van drie kavels in Midsland Noord gelegen tussen de fietsenverhuur van Zeelen en camping Veldzicht. De kavel betreft de meest oostelijke van het complex. De smalle kavel wordt aan de noordzijde geflankeerd door bebouwing. Aan de oostzijde grenst de kavel aan camping Veldzicht. Ten zuiden en westen van de kavel liggen agrarische graslanden, waarvan de graslanden ten westen van de kavel hierboven beschreven zijn (Midsland-Noord 1 en Midsland-Noord 2). Zie verder het kaartje.

#### Huidig gebruik.

De kavel bestaat uit drie delen met een verschillend gebruik. 40% van de kavel wordt intensief begraasd door paarden. Daarnaast is ongeveer 50% van de kavel in gebruik als bloemrijk hooiland. Voor het overige maakt de kavel deel uit van de tuin van de boerderij van Stilma en is er een moestuintje.

#### Begroeiing.

De vegetatie van het gedeelte van de kavel dat door paarden wordt begraasd betreft een soortenarme raaigrasweide, een graslandvegetatie van voedselrijke grond. Als gevolg van de intensieve begrazing en de opslag van grond zijn er plaatselijk veel ruderaal soorten aanwezig. De vegetatie is in botanisch opzicht niet bijzonder. Het hooilandgedeelte van de kavel is in botanisch opzicht aanzienlijk soortenrijker. Het betreft grotendeels een verarmde hooilandvegetatie met reukgras, gestreepte witbol, veldzuring, gewoon biggenkruid, hazenzegge en tal van andere hooilandsoorten. Zeldzame soorten en Rode-lijst-soorten zijn niet aangetroffen. Het perceel wordt deels omringd door houtwallen, voornamelijk bestaande uit zwarte els.

#### Open water.

Alleen langs de zuidrand loopt een brede, waterhoudende sloot. De overgang naar de kavel aan de westzijde en naar camping Veldzicht aan de oostzijde betreft slechts een ondiepe, niet waterhoudende greppel.

#### Flora- en faunawet-soorten op de kavel:

- Strikt beschermde soorten: Er zijn geen strikt beschermde soorten aangetroffen. In de sloot ontbreekt een populatie van de rugstreeppad.
- Soorten uit categorie 2 van de AMvB: Geen van de soorten uit categorie 2 komt op de kavel voor.
- Soorten waarvoor vrijstelling geldt: de aanwezigheid van enkele soorten kleine zoogdieren kan worden voorondersteld. Er is in de sloot een kleine populatie aanwezig van de bruine kikker. Groeiplaatsen van zwanenbloem en gewone dotterbloem komen niet voor.
- Broedvogels: Op het perceel wordt gebroed door enkele soorten niet kwetsbare zangvogels, met name houtduif, grasmus, vink, groenling, fitis, spotvogel en putter. Een deel van de aangetroffen soorten broedt mogelijk op het erf van de boerderij van Stilma.
- Conclusie: Er komen op de kavel alleen soorten voor van lijst 1 van de AMvB, de lijst van soorten waarvoor op voorhand vrijstelling geldt van de Flora- en faunawet, en weinig kwetsbare broedvogels..



Flora- en faunawetsoorten in de omgeving van de kavel:

- Strikt beschermde soorten:  
Rugstreeppad. Populaties van de rugstreeppad komen in de sloten in de directe omgeving niet voor. Populaties zijn wel aangetroffen in het slotenstelsel in de ruimere omgeving op meer dan 100 meter van de kavel.
- Soorten uit categorie 2 van de AMvB: In de directe omgeving van de kavel, binnen een afstand van 100 meter, komen geen soorten uit deze categorie voor.
- Soorten waarvoor vrijstelling geldt: Naast de al genoemde soorten kleine zoogdieren komen in de ruime omgeving voor bruine kikker, kleine watersalamander en zwanenbloem.
- Broedvogels: De graslanden direct grenzend aan de kavel worden benut door broedende zangvogels. Op de percelen ten westen van de kavel komen enkele algemene zangvogels als broedvogel voor (zie aldaar). Op het perceel ten zuiden van de kavel wordt gebroed door de scholekster.
- Conclusie: In de nabije omgeving van de kavel komen uitsluitend algemene en weinig kwetsbare broedvogels voor, en soorten van lijst 1 van de AMvB, waarvoor vrijstelling geldt van de wet.

Samengevat: Een bestemmingswijziging met als gevolg de inrichting van de kavel tot recreatieterrein is mogelijk zonder negatieve effecten op populaties van door de Flora- en faunawet beschermde soorten. Als mitigerende maatregel wordt wel voorgesteld rondom het perceel een houtwal in stand te houden of deels aan te planten. De broedgelegenheid van de zangvogels kan dan worden gegarandeerd. Een effect op de broedmogelijkheden van de scholekster zuidelijk van de kavel is uitgesloten. Er kan aan het beginsel van *zorgplicht* worden voldaan. Het is niet nodig extra mitigerende maatregelen te nemen. Met betrekking tot het beginsel van *zorgvuldig handelen* dient te worden voorkomen dat bij uitvoering van eventuele plannen de broedvogels niet worden verstoord. Een aanvraag voor een ontheffing van de Flora- en faunawet is niet nodig.

#### 7.3.10. Kavel Midsland-Noord 4, ten noorden van de Westerkeijn.

Ligging:

De kavel ligt in het oostelijke deel van Midsland-Noord ingeklemd tussen het terrein van de Westerkeijn (zuid) en enkele recreatieterreinen (noord).

Inventarisatie: mei 2011

Omgeving:

Het betreft een grote kavel, die is ontstaan door de samenvoeging van enkele kleinere kavels. De op de kavel aanwezige greppels en de twee restanten van boomsingels zijn overblijfselen van de vroegere situatie. Ten noorden en westen grenst de kavel aan bestaande recreatieterreinen. Het gebied ten zuiden van de kavel bestaat deels uit het door houtwallen omringde terrein van de Westerkeijn, deels uit bloemrijk open agrarisch land. De kavel is te bereiken via de Tijs Smitweg aan de oostzijde.

Huidig gebruik.

De kavel wordt gebruikt als weidegrond door een veehouderijbedrijf. Het gebruik bestaat uit maaien en nabeweiden met rundvee.

Begroeiing.

De vegetatie van de kavel betreft een bloemrijke raaigrasweide, een graslandvegetatie van voedselrijke grond, met lokaal elementen van witbolgrasland en van vochtminnende vegetaties met fioringras, geknikte vossenstaart en mannagrass (voornamelijk in de greppels). De twee restanten van houtwallen binnen het perceel en de houtwal langs de oostzijde bestaan voornamelijk uit zwarte els, met een ondergroei van braam en hoge grassen. Boomwallen langs de noord- en westzijde maken deel uit van de aangrenzende recreatieterreinen en liggen niet op de kavel.

Open water.

Alleen langs de zuidrand loopt een brede, waterhoudende sloot. Daarnaast is er een ondiepe waterhoudende sloot aanwezig aan de oostzijde, parallel aan de Tijs Smitweg en langs de noordrand op de overgang naar bungalowpark De Bosch.

Flora- en faunawet-soorten op de kavel:

- Strikt beschermde soorten: Er zijn geen strikt beschermde soorten aangetroffen. In het slotenstelsel ontbreekt een populatie van de rugstreeppad.
- Soorten uit categorie 2 van de AMvB: Geen van de soorten uit categorie 2 komt op de kavel voor.
- Soorten waarvoor vrijstelling geldt: de aanwezigheid van enkele soorten kleine zoogdieren kan worden voorondersteld. Er is in de sloot langs de zuidrand een kleine populatie aanwezig van de bruine kikker. Groeiplaatsen van zwanenbloem en gewone dotterbloem komen niet voor.
- Broedvogels: Op de kavel wordt gebroed door scholekster en wilde eend. In de houtwallen zijn merel, grasmus, kneu, houtduif en groenling als broedvogel vastgesteld.
- Conclusie: Er komen op de kavel alleen soorten voor van lijst 1 van de AMvB, de lijst van soorten waarvoor op voorhand vrijstelling geldt van de Flora- en faunawet en enkele algemene broedvogels.

Flora- en faunawetsoorten in de omgeving van de kavel:

- Strikt beschermde soorten:  
Rugstreeppad. Populaties van de rugstreeppad komen in de sloten in de directe omgeving niet voor. Populaties zijn wel aangetroffen in het slotenstelsel in de ruimere omgeving op meer dan 100 meter van de kavel.
- Soorten uit categorie 2 van de AMvB: In de directe omgeving van de kavel, binnen een afstand van 100 meter, komen geen soorten uit deze categorie voor.
- Soorten waarvoor vrijstelling geldt: Naast de al genoemde soorten kleine zoogdieren komen in de ruime omgeving voor bruine kikker, kleine watersalamander en zwanenbloem.
- Broedvogels: De graslanden direct grenzend aan de kavel worden benut door broedende weidevogels en watervogels. Het betreft met name het bloemrijke perceel ten zuiden van de kavel en ten westen van de Westerkeijn. Op de Westerkeijn komen enkele algemene zangvogels als broedvogel voor. Zuidelijk van de Westerkeijn (Klein Westerkeijn) wordt bovendien jaarlijks gebroed door buizerd.
- Conclusie: In de nabije omgeving van de kavel komen uitsluitend broedvogels voor, en soorten van lijst 1 van de AMvB, waarvoor vrijstelling geldt van de wet.

Samengevat: Een bestemmingswijziging met als gevolg de inrichting van de kavel tot recreatieterrein heeft tot gevolg dat de kavel ongeschikt wordt als broedgebied voor weidevogels (scholekster). De kavel is, als gevolg van de ingesloten ligging tussen met houtwallen omringde terreinen voor weidevogels van weinig betekenis. Bij inrichting van de kavel tot recreatieterrein moet wel rekening worden gehouden met een uitstraling in zuidwestelijke richting. Het bloemrijke grasland ten westen van de Westerkeijn en de daar aangrenzende agrarische gronden kunnen als gevolg hiervan minder geschikt worden als broedgebied voor weidevogels. De graslanden hebben hier voor weidevogels overigens geen hoge waarde.

Met betrekking tot de zangvogels in de houtwallen wordt opgemerkt dat het algemene, en niet kwetsbare soorten betreft. Indien op of rondom het perceel de houtwallen in stand worden gehouden of nieuwe houtwallen worden geplant, zal er voor deze soorten voldoende broedgelegenheid overblijven.

Een negatief effect op de broedgelegenheid van de buizerd is uitgesloten, daar de broedlocatie op een te grote afstand van de kavel ligt.

Negatieve effecten op andere door de Flora- en faunawet beschermde soorten uit categorie 2 en 3 van de AMvB worden uitgesloten, daar ze op en in de nabijheid van de kavel niet voorkomen.

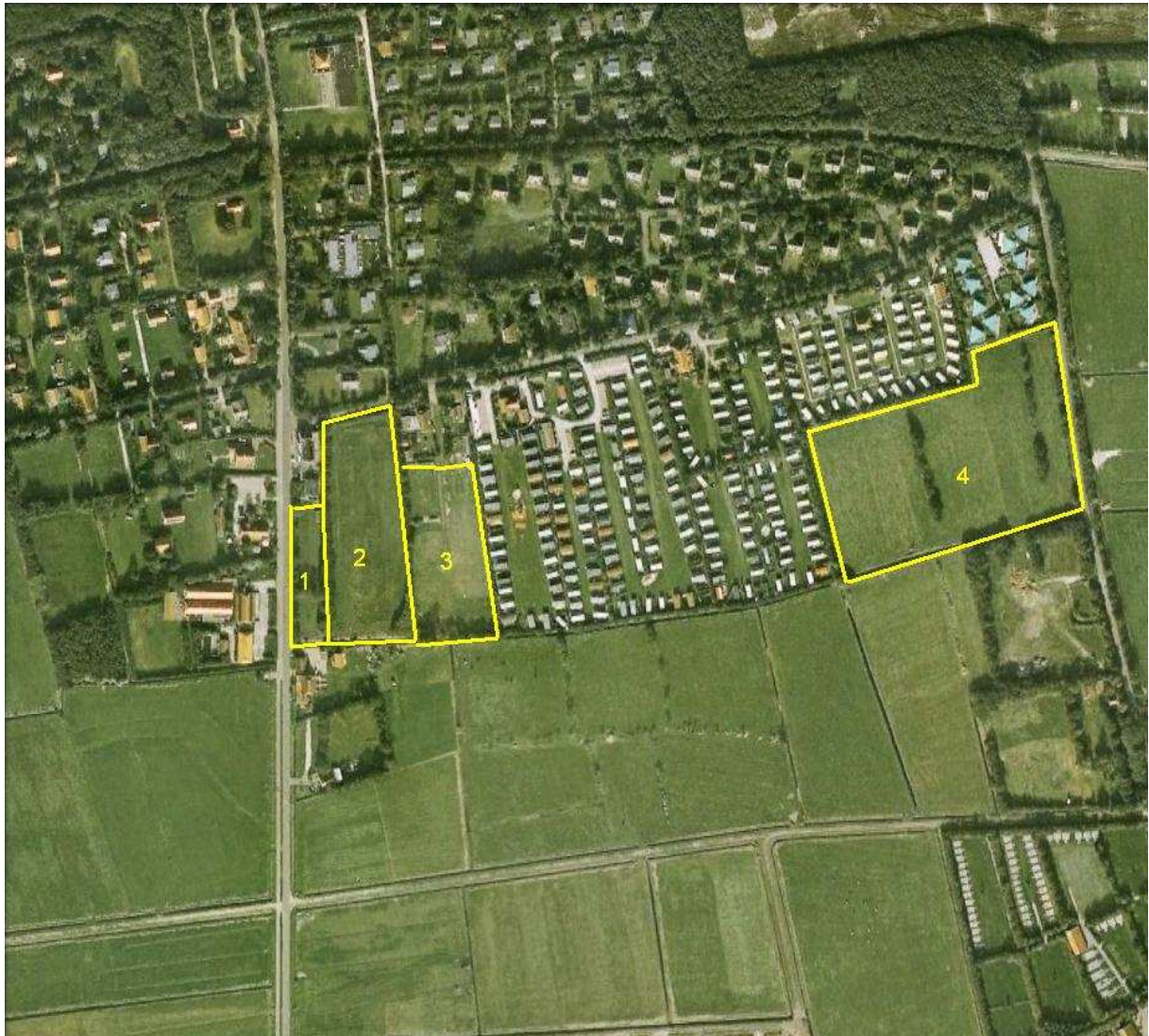

Kaart 10. Ligging van de kavels in Midsland-Noord.

Tabel 10.

Voorkomen van door de Flora- en faunawet beschermde soorten op en in de omgeving van de onderzochte kavels te Midsland Noord.					
Ja = soort komt voor					
Nee = soort komt niet voor					
? = soort komt mogelijk voor.					
Tabel 1: Algemene soorten	Voorkomen				
	kavel 1	kavel 2	kavel 3	kavel 4	omgeving
Bosmuis	?	?	?	?	Ja
Dwergmuis	?	?	?	?	Ja
Dwergpitsmuis	?	?	?	?	Ja
Egel	?	?	?	?	Ja
Gewone bosspitsmuis	?	?	?	?	Ja
Haas	Ja	Ja	Ja	Ja	Ja
Konijn	Nee	Nee	Nee	Ja	Ja
Ree	Nee	Nee	Nee	Nee	Ja
Rosse woelmuis	?	?	?	?	Ja
Bruine kikker	Ja	Ja	Ja	Ja	Ja
Kleine watersalamander	Nee	Nee	Nee	Nee	Ja
Behaarde rode bosmier	Nee	Nee	Nee	Nee	Nee
Kale rode bosmier	Nee	Nee	Nee	Nee	Nee
Brede wespenorchis	Nee	Nee	Nee	Nee	Nee
Dotterbloem	Nee	Nee	Nee	Nee	Nee
Gewone vogelmelk	Nee	Nee	Nee	Nee	Nee
Grote kaardenbol	Nee	Nee	Nee	Nee	Nee
Koningsvaren	Nee	Nee	Nee	Nee	Nee
Zwanebloem	Nee	Nee	Nee	Nee	Ja
Tabel 2: Overige soorten					
Levendbarende hagedis	Nee	Nee	Nee	Nee	Nee
Blauwe zeedistel	Nee	Nee	Nee	Nee	Nee
Brede orchis	Nee	Nee	Nee	Nee	Nee
Dennenorchis	Nee	Nee	Nee	Nee	Nee
Gevlekte orchis	Nee	Nee	Nee	Nee	Nee
Grote keverorchis	Nee	Nee	Nee	Nee	Nee
Grote muggenorchis	Nee	Nee	Nee	Nee	Nee
Harlekijn	Nee	Nee	Nee	Nee	Nee
Jeneverbes	Nee	Nee	Nee	Nee	Nee
Kleine keverorchis	Nee	Nee	Nee	Nee	Nee
Kleine zonnedaau	Nee	Nee	Nee	Nee	Nee
Klokjesgentiaan	Nee	Nee	Nee	Nee	Nee
Moeraswespenorchis	Nee	Nee	Nee	Nee	Nee
Parnassia	Nee	Nee	Nee	Nee	Nee
Rietorchis	Nee	Nee	Nee	Nee	Nee
Ronde zonnedaau	Nee	Nee	Nee	Nee	Nee
Spaanse ruiter	Nee	Nee	Nee	Nee	Nee
Steenbreekvaren	Nee	Nee	Nee	Nee	Nee
Tongvaren	Nee	Nee	Nee	Nee	Nee
Vleeskleurige orchis	Nee	Nee	Nee	Nee	Nee
Waterdriblad	Nee	Nee	Nee	Nee	Nee
Welriekende nachtorchis	Nee	Nee	Nee	Nee	Nee
Wilde gagel	Nee	Nee	Nee	Nee	Nee

Tabel 10: vervolg.

	kavel 1	kavel 2	kavel 3	kavel 4	omgeving
<b>Tabel 3: Strikt beschermde soorten.</b>					
Grote ijsvogelvlinder	Nee	Nee	Nee	Nee	Nee
Heideblauwtje	Nee	Nee	Nee	Nee	Nee
Rouwmantel	Nee	Nee	Nee	Nee	Nee
Groot zeegras	Nee	Nee	Nee	Nee	Nee
<i>Habitatrichtlijnsoorten</i>					
Gewone dwergvleermuis	Nee	Nee	Nee	Nee	Nee
Gewone grootoorvleermuis	Nee	Nee	Nee	Nee	Nee
Laatvlieger	Nee	Nee	Nee	Nee	Nee
Ruige dwergvleermuis	Nee	Nee	Nee	Nee	Nee
Rosse vleermuis	Nee	Nee	Nee	Nee	Nee
Tweekleurige vleermuis	Nee	Nee	Nee	Nee	Nee
Rugstreepad	Nee	Nee	Nee	Nee	Ja
Zandhagedis	Nee	Nee	Nee	Nee	Nee
Drijvende waterweegbree	Nee	Nee	Nee	Nee	Nee
Groenknolorchis	Nee	Nee	Nee	Nee	Nee

### 7.3.11. Formerum-Noord 1 en 2, kavels Grientebos.

#### Ligging:

Het betreft twee kavels ten oosten van recreatieterrein Grientebos in Formerum-Noord, ten westen van de Formerumer badweg (zie kaartje).

Inventarisatie: mei 2011

#### Omgeving:

Kavel 1 betreft een langgerekt, smal perceel direct ten oosten van het recreatieterrein. Kavel 2 is een kleiner, vierkant perceel direct aangrenzend ten zuiden ervan. Het recreatieterrein Grientebos strekt zich ten westen van beide kavels uit. De op de overgang aanwezige boomwal behoort tot het recreatieterrein. Ten oosten liggen ingeklemd tussen de kavels en de Formerumer badweg enkele smalle, bloemrijke agrarische graslanden. Ook ten zuiden van de kavels liggen enkele agrarische graslanden. De kavels zijn te bereiken vanuit de Duinweg ten noorden ervan. Tussen de Duinweg en kavel 1 bevindt zich bebouwing.

#### Huidig gebruik.

De kavels worden intensief beweid door paarden. Op het noordelijke deel van kavel 1, grenzend aan de bebouwing, is een moestuintje aanwezig. Kavel 2 wordt gebruikt voor de opslag van hakhout.

#### Begroeiing.

De vegetatie van de kavels betreft een soortenarme, sterk door overbeweiding aangetaste raaigrasweide, een graslandvegetatie van voedselrijke grond, met lokaal ruderaal soorten. De graslanden zijn betrekkelijk droog, en zijn in botanisch opzicht niet waardevol.

#### Open water.

Alleen langs de zuidrand van kavel 2 loopt een brede, waterhoudende sloot. Voor het overige worden de kavels omringd door ondiepe, droge greppels.

#### Flora- en faunawet-soorten op de kavel:

- Strikt beschermde soorten: Er zijn geen strikt beschermde soorten aangetroffen. In het slotenstelsel ontbreekt een populatie van de rugstreepad.

- Soorten uit categorie 2 van de AMvB: Geen van de soorten uit categorie 2 komt op de kavel voor.
- Soorten waarvoor vrijstelling geldt: de aanwezigheid van enkele soorten kleine zoogdieren kan worden voorondersteld. Op kavel 2 zijn enkele door konijnen bewoonde holen aanwezig. Er is in de sloot langs de zuidrand een kleine populatie aanwezig van de bruine kikker. Groeiplaatsen van zwanenbloem en gewone dotterbloem komen niet voor.
- Broedvogels: Op de kavel zijn geen broedvogels vastgesteld.
- Conclusie: Er komen op de kavel alleen soorten voor van lijst 1 van de AMvB, de lijst van soorten waarvoor op voorhand vrijstelling geldt van de Flora- en faunawet.

Flora- en faunawetsoorten in de omgeving van de kavel:

- Strikt beschermde soorten:  
Rugstreeppad. Populaties van de rugstreeppad komen in de sloten in de directe omgeving niet voor. Populaties zijn wel aangetroffen in het slotenstelsel in de ruimere omgeving op meer dan 500 meter van de kavel.
- Soorten uit categorie 2 van de AMvB: In de directe omgeving van de kavel, binnen een afstand van 500 meter, komen geen soorten uit deze categorie voor.
- Soorten waarvoor vrijstelling geldt: Naast de al genoemde soorten kleine zoogdieren komen in de ruime omgeving voor bruine kikker, kleine watersalamander en zwanenbloem.
- Broedvogels: De graslanden direct grenzend aan de kavels worden niet benut door broedende weidevogels en watervogels. Op het terrein van Grientebos wordt gebroed door diverse soorten algemene zangvogels.
- Conclusie: In de nabije omgeving van de kavel komen uitsluitend broedvogels voor, en soorten van lijst 1 van de AMvB, waarvoor vrijstelling geldt van de wet.

Samengevat: Een bestemmingswijziging met als gevolg de inrichting van de kavel tot recreatieterrein is mogelijk zonder strijdigheid met de Flora- en faunawet. Er zijn geen negatieve effecten op de populaties van beschermde soorten te verwachten daar ze op en in de omgeving van de kavels niet voorkomen. Ook een negatief effect op de populaties van algemene zangvogels op het terrein Grientebos wordt uitgesloten, daar het hier niet kwetsbare en aan menselijke omgeving aangepaste soorten betreft. Er kan worden voldaan aan het beginsel van *zorgplicht*. Met betrekking tot *zorgvuldig handelen* moet bij uitvoering van eventuele plannen voorkomen worden dat broedvogels op het terrein Grientebos worden verstoord. Het is niet nodig verder mitigerende maatregelen te nemen. De aanvraag van een ontheffing van de Flora- en faunawet is niet nodig.

### 7.3.12. Formerum-Noord 3, noodcamping Staatsbosbeheer.

Ligging:

De kavel ligt langs de Duinweg van Formerum net ten oosten van de Formerumer badweg en ten zuiden van het Formerumer bos.

Inventarisatie: mei 2011

Omgeving:

Het betreft een kavel in eigendom van Staatsbosbeheer. De kavel is vroeger in gebruik geweest als noodcamping voor kampeerders zonder plek op de reguliere campings in de zomer. De kavel wordt aan de west-, zuid- en oostzijde omringd door met recreatiewoningen bebouwde terreinen. Aan de noordzijde is de kavel bereikbaar via de Duinweg. Ten noorden van de Duinweg ligt een smalle strook open duinvegetatie en het Formerumerbos. De kavel is door hoog hekwerk rondom afgeschermd.

Huidig gebruik.

De kavel is in gebruik als opslagplaats voor tal van zaken, zoals drainagebuizen, schafketen en houtsnippers. De graslandvegetatie wordt incidenteel gemaaid en gefaseerd beweid met geiten aan

de roep. In de zomer is de kavel in gebruik als parkeerplaats voor de auto's van kampeerders van de natuurcamping van Lies.

#### Begroeiing.

De vegetatie van de kavel bestaat uit een divers scala van algemene graslandtypen, waarbij de beschaduwde en minder intensief betreden buitenrand van de kavel vooral bestaat uit witbolgrasland en het centrum van het terrein bestaat uit bloemrijke reukgrasvegetaties en raaigrasvegetaties. Als gevolg van de betreding en het gebruik zijn tal van tredplanten aanwezig, waaronder een aantal algemene storingsindicatieve soorten van droge zandgronden en duinen. Er zijn geen zeldzame en kwetsbare plantensoorten of soorten van de Rode lijst aanwezig. Het perceel wordt aan alle zijden omringd door structuurrijke houtwallen, aan de west-, zuid- en oostzijde bestaande uit zwarte els, aan de noordzijde bestaande uit diverse houtgewassen met opvallend veel grauwe abeel. Een deel van het perceel is dichtgegroeid door wortelopschot van de abelen.

#### Open water.

Er is op en rondom het perceel geen open water aanwezig.

#### Flora- en faunawet-soorten op de kavel:

- Strikt beschermde soorten: Er zijn geen strikt beschermde soorten aangetroffen.
- Soorten uit categorie 2 van de AMvB: Geen van de soorten uit categorie 2 komt op de kavel voor.
- Soorten waarvoor vrijstelling geldt: de aanwezigheid van enkele soorten kleine zoogdieren kan worden voorondersteld.
- Broedvogels: In de houtwallen rondom de kavel wordt gebroed door enkele algemene zangvogels, met name houtduif, winterkoning, roodborst, merel, fitis, vink en groenling. Mogelijk broeden enkele van de aangetroffen soorten op de erven van omliggende percelen.
- Conclusie: Er komen op de kavel alleen soorten voor van lijst 1 van de AMvB, de lijst van soorten waarvoor op voorhand vrijstelling geldt van de Flora- en faunawet en enkele algemene broedvogels.

#### Flora- en faunawetsoorten in de omgeving van de kavel:

- Strikt beschermde soorten: Rugstreepd. Er komen binnen een afstand van 500 meter geen populaties voor van de rugstreepd.
- Soorten uit categorie 2 van de AMvB: In de directe omgeving van de kavel, binnen een afstand van 500 meter, komen geen soorten uit deze categorie voor.
- Soorten waarvoor vrijstelling geldt: Er zijn in de directe omgeving van de kavel uitsluitend populaties aanwezig van kleine zoogdieren, waaronder het konijn.
- Broedvogels: Als gevolg van de gevarieerde erfbepanting van de omliggende percelen komt een aanzienlijke dichtheid en variatie voor van broedende zangvogels.
- Conclusie: In de nabije omgeving van de kavel komen uitsluitend weinig kwetsbare zangvogels als broedvogel voor, en soorten van lijst 1 van de AMvB, waarvoor vrijstelling geldt van de wet.

Samengevat: Een bestemmingswijziging met als gevolg de inrichting van de kavel tot recreatieterrein is mogelijk zonder strijdigheid met de Flora- en faunawet. Er zijn geen negatieve effecten op de populaties van beschermde soorten te verwachten daar ze op en in de omgeving van de kavel niet voorkomen. Ook een negatief effect op de populaties van algemene zangvogels op omliggende bebouwde percelen wordt uitgesloten, daar het hier niet kwetsbare en aan menselijke omgeving aangepaste soorten betreft. Er kan worden voldaan aan het beginsel van *zorgplicht*. Met betrekking tot *zorgvuldig handelen* moet bij uitvoering van eventuele plannen voorkomen worden dat broedvogels op en rondom de kavel worden verstoord. Het is niet nodig verder mitigerende maatregelen te nemen. De aanvraag van een ontheffing van de Flora- en faunawet is niet nodig.

### 7.3.13. Formerum-Noord 4, kavel Molkenbosweg.

#### Ligging:

De kavel ligt aan de zuidzijde van de Molkenbosweg in Formerum-Noord, ingeklemd tussen recreatieterreinen van camping Mast en Hekkeland. Het betreft langs de Molkenbosweg het enige overgebleven agrarische perceel.

Inventarisatie: april 2010.

#### Omgeving:

De kavel is bereikbaar via de Molkenbosweg. Ten oosten van de kavel ligt het recreatieterrein Hekkeland. Ten westen en zuiden liggen terreinen van camping Mast; wel is er tussen de kavel en camping Mast aan de westzijde een smal elzenhakhoutbosje aanwezig. Ten noorden van de kavel, aan de noordzijde van de Molkenbosweg liggen met recreatiewoningen bebouwde kavels.

#### Huidig gebruik.

De kavel wordt intensief beweid door paarden. Daarnaast is er een opslag van grond.

#### Begroeiing.

De vegetatie bestaat uit een door intensieve beweiding sterk vertrapte raaigrasweide, waarbinnen tal van ruderaal soorten voorkomen. De graslandvegetatie bevat geen zeldzame soorten.

#### Open water.

Langs de zuidrand van de kavel is een brede sloot aanwezig. De sloten langs de west- en oostzijde zijn smaller maar waterhoudend.

#### Flora- en faunawet-soorten op de kavel:

- Strikt beschermde soorten: Er zijn geen strikt beschermde soorten aangetroffen. In het slotenstelsel komt geen populatie van de rugstreepad voor.
- Soorten uit categorie 2 van de AMvB: Geen van de soorten uit categorie 2 komt op de kavel voor.
- Soorten waarvoor vrijstelling geldt: de aanwezigheid van enkele soorten kleine zoogdieren kan worden voorondersteld. Er is in de sloten een kleine populatie aanwezig van de bruine kikker.
- Broedvogels: Er zijn op de kavel geen broedvogels aangetroffen.
- Conclusie: Er komen op de kavel alleen soorten voor van lijst 1 van de AMvB, de lijst van soorten waarvoor op voorhand vrijstelling geldt van de Flora- en faunawet.

#### Flora- en faunawetsoorten in de omgeving van de kavel:

- Strikt beschermde soorten: Rugstreepad. Er komen binnen een afstand van 500 meter geen populaties voor van de rugstreepad.
- Soorten uit categorie 2 van de AMvB: In de directe omgeving van de kavel, binnen een afstand van 500 meter, komen geen soorten uit deze categorie voor.
- Soorten waarvoor vrijstelling geldt: Er zijn in de directe omgeving van de kavel uitsluitend populaties aanwezig van kleine zoogdieren, en van de bruine kikker.
- Broedvogels: Er wordt door verscheidene soorten algemene zangvogels gebroed op de erven van de recreatiewoningen ten noorden van de kavel, in het elzenhakhoutbosje, en in de houtwallen en aanplantingen op de omringende campings. Het betreft uitsluitend niet kwetsbare en aan menselijke aanwezigheid aangepaste soorten.
- Conclusie: In de nabije omgeving van de kavel komen uitsluitend weinig kwetsbare zangvogels als broedvogel voor, en soorten van lijst 1 van de AMvB, waarvoor vrijstelling geldt van de wet.



Samengevat: Een bestemmingswijziging met als gevolg de inrichting van de kavel tot recreatieterrein is mogelijk zonder strijdigheid met de Flora- en faunawet. Er zijn geen negatieve effecten op de populaties van strikt beschermde soorten en soorten van categorie 2 van de AMvB te verwachten daar ze op en in de omgeving van de kavel niet voorkomen. Ook een negatief effect op de populaties van algemene zangvogels op omliggende bebouwde percelen wordt uitgesloten, daar het hier niet kwetsbare en aan menselijke omgeving aangepaste soorten betreft. Er kan worden voldaan aan het beginsel van *zorgplicht*. Met betrekking tot *zorgvuldig handelen* moet bij uitvoering van eventuele plannen voorkomen worden dat broedvogels rondom de kavel worden verstoord. Het is niet nodig verder mitigerende maatregelen te nemen. De aanvraag van een ontheffing van de Flora- en faunawet is niet nodig.

#### 7.3.14. Formerum-Noord 5, kavel ten oosten van de Dirkmansweg.

##### Ligging:

De kavel ligt ten oosten van de Dirkmansweg in Formerum-Noord, ten zuiden van camping Vis. De kavel maakt deel uit van een groter complex van agrarische graslanden.

Inventarisatie: juni 2010, mei 2011.

##### Omgeving:

De kavel is bereikbaar via de Dirkmansweg. Aan de noordzijde grenst de kavel aan camping Vis. Oostelijk en zuidelijk van de kavel liggen een aantal agrarische graslanden.

##### Huidig gebruik.

De kavel wordt beweid door paarden. Daarnaast is er een opslag van grond.

##### Begroeiing.

De vegetatie bestaat uit een door beweiding met paarden iets verschaalde raaigrasweide, met een inslag van reukgrashooiland. De graslandvegetatie bevat geen zeldzame soorten. De westelijke helft van de kavel is recent gefreesd en heeft momenteel geen vegetatie. Als gevolg van aanpassingen aan de taluds van de sloten is de oorspronkelijke oevervegetatie van dicht riet hier sterk teruggedrongen. Er is in 2011 een ijle begroeiing van riet aanwezig op verder ombegroeide bodem. De kavel is niet omringd door houtwallen. Wel is er een houtwal aanwezig in de berm van de Dirkmansweg.

##### Open water.

Langs de noordrand van de kavel is een brede sloot aanwezig. Aan de westzijde van de kavel, parallel aan de Dirkmansweg is een smalle sloot aanwezig. De taluds van beide sloten zijn in 2010 glooiend en minder steil gemaakt. De uit de taluds verwijderde grond is nog op het perceel aanwezig. De kavel gaat aan de oost- en zuidzijde zonder sloot of greppel over in de andere agrarische graslanden.

##### Flora- en faunawet-soorten op de kavel:

- Strikt beschermde soorten: Er zijn geen strikt beschermde soorten aangetroffen. In het slotenstelsel komt geen populatie van de rugstreeppad voor. Opgemerkt moet wel worden dat de sloten als gevolg van de recente aanpassingen geschikt zijn geworden als locatie voor eiafzetting door de rugstreeppad. De soort is echter in mei 2011 niet aangetroffen.
- Soorten uit categorie 2 van de AMvB: Geen van de soorten uit categorie 2 komt op de kavel voor.
- Soorten waarvoor vrijstelling geldt: de aanwezigheid van enkele soorten kleine zoogdieren kan worden voorondersteld. Er is in de sloten een kleine populatie aanwezig van de bruine kikker.
- Broedvogels: Er zijn op de kavel geen broedvogels aangetroffen.
- Conclusie: Er komen op de kavel alleen soorten voor van lijst 1 van de AMvB, de lijst van soorten waarvoor op voorhand vrijstelling geldt van de Flora- en faunawet.

Flora- en faunawetsoorten in de omgeving van de kavel:

- Strikt beschermde soorten:  
Rugstreeppad. Er komen binnen een afstand van 500 meter geen populaties voor van de rugstreeppad.
- Soorten uit categorie 2 van de AMvB: In de directe omgeving van de kavel, binnen een afstand van 500 meter, komen geen soorten uit deze categorie voor.
- Soorten waarvoor vrijstelling geldt: Er zijn in de directe omgeving van de kavel uitsluitend populaties aanwezig van kleine zoogdieren, en van de bruine kikker en kleine watersalamander.
- Broedvogels: Op camping Vis en op aangrenzende bebouwde terreinen komen diverse zangvogels als broedvogel voor in de houtwallen en aanplantingen. In de agrarische graslanden in de directe omgeving van de kavel komen geen broedende weidevogels voor.
- Conclusie: In de nabije omgeving van de kavel komen uitsluitend weinig kwetsbare zangvogels als broedvogel voor, en soorten van lijst 1 van de AMvB, waarvoor vrijstelling geldt van de wet.

Samengevat: Een bestemmingswijziging met als gevolg de inrichting van de kavel tot recreatieterrein is mogelijk zonder strijdigheid met de Flora- en faunawet. Er zijn geen negatieve effecten op de populaties van strikt beschermde soorten en soorten van categorie 2 van de AMvB te verwachten daar ze op en in de omgeving van de kavel niet voorkomen. Ook een negatief effect op de populaties van algemene zangvogels op omringende bebouwde percelen wordt uitgesloten, daar het hier niet kwetsbare en aan menselijke omgeving aangepaste soorten betreft. Er kan worden voldaan aan het beginsel van *zorgplicht*. Met betrekking tot *zorgvuldig handelen* moet bij uitvoering van eventuele plannen voorkomen worden dat broedvogels rondom de kavel worden verstoord. Het is niet nodig verder mitigerende maatregelen te nemen. De aanvraag van een ontheffing van de Flora- en faunawet is niet nodig.

#### 7.3.15. Formerum-Noord 6, de kavel aangrenzend aan de boerderij van Dolstra, Dirkmansweg.

Ligging:

De kavel ligt ten esten van de Dirkmansweg in Formerum-Noord, rondom en ten noorden van de boerderij van Dolstra (zie kaartje).

Inventarisatie: mei 2011.

Omgeving:

De kavel is bereikbaar via de Dirkmansweg of over het erf van de boerderij. Ten westen van de kavel liggen ingeklemd tussen de kavel en camping Mast nog twee agrarische percelen. Aan de noordzijde grenst de kavel aan een aantal met recreatiewoningen bebouwde percelen.

Huidig gebruik.

De kavel wordt gefaseerd beweid door paarden en gehooïd.

Begroeiing.

De vegetatie bestaat afhankelijk van de mate van begrazing door paarden uit diverse typen agrarisch grasland. Nabij de boerderij (intensieve begrazing) bestaat de vegetatie uit een soortenarme raaigrasweide, waarbinnen tal van ruderaal soorten voorkomen. Naar het noorden toe gaat de vegetatie over in witbolgrasland, dat vooral in het noordelijke deel van de kavel dominant is. Rondom het erf van de boerderij worden delen van de kavel als gazon beheerd. De graslandvegetatie bevat geen zeldzame soorten. De kavel is aan de west- en noordzijde omringd door elzensingels. Een houtwal aan de oostzijde maakt deel uit van de berm van de Dirkmansweg.

Open water.

Er is alleen aan de noordzijde van de kavel een waterhoudende sloot met een dichte oevervegetatie. De sloten langs de west- en oostzijde zijn smaller en niet permanent waterhoudend.

Flora- en faunawet-soorten op de kavel:

- Strikt beschermde soorten: Er zijn geen strikt beschermde soorten aangetroffen. In het slotenstelsel komt geen populatie van de rugstreepad voor.
- Soorten uit categorie 2 van de AMvB: Geen van de soorten uit categorie 2 komt op de kavel voor.
- Soorten waarvoor vrijstelling geldt: de aanwezigheid van enkele soorten kleine zoogdieren kan worden voorondersteld. Er is in de sloten een kleine populatie aanwezig van de bruine kikker.
- Broedvogels: In de houtwallen wordt door enkele soorten zangvogels gebroed (houtduif, merel, fitis, groenling).
- Conclusie: Er komen op de kavel alleen soorten voor van lijst 1 van de AMvB, de lijst van soorten waarvoor op voorhand vrijstelling geldt van de Flora- en faunawet en algemene zangvogels als broedvogel.

Flora- en faunawetsoorten in de omgeving van de kavel:

- Strikt beschermde soorten: Rugstreepad. Er komen binnen een afstand van 500 meter geen populaties voor van de rugstreepad.
- Soorten uit categorie 2 van de AMvB: In de directe omgeving van de kavel, binnen een afstand van 500 meter, komen geen soorten uit deze categorie voor.
- Soorten waarvoor vrijstelling geldt: Er zijn in de directe omgeving van de kavel uitsluitend populaties aanwezig van kleine zoogdieren, en van de bruine kikker en kleine watersalamander.
- Broedvogels: Er wordt door verscheidene soorten algemene zangvogels gebroed op de erven van de recreatiewoningen ten noorden van de kavel, en op de erven van bebouwde terreinen in de omgeving. Het betreft uitsluitend niet kwetsbare en aan menselijke aanwezigheid aangepaste soorten. In de agrarische graslanden in de nabije omgeving komen geen weidevogels tot broeden. De graslanden liggen daarvoor teveel ingeklemd tussen de bebouwing en zijn ook door de aanwezige elzensingels voor weidevogels niet geschikt.
- Conclusie: In de nabije omgeving van de kavel komen uitsluitend weinig kwetsbare zangvogels als broedvogel voor, en soorten van lijst 1 van de AMvB, waarvoor vrijstelling geldt van de wet.

Samengevat: Een bestemmingswijziging met als gevolg de inrichting van de kavel tot recreatieterrein is mogelijk zonder strijdigheid met de Flora- en faunawet. Er zijn geen negatieve effecten op de populaties van strikt beschermde soorten en soorten van categorie 2 van de AMvB te verwachten daar ze op en in de omgeving van de kavel niet voorkomen. Ook een negatief effect op de populaties van algemene zangvogels op de kavel en op omliggende bebouwde percelen wordt uitgesloten, daar het hier niet kwetsbare en aan menselijke omgeving aangepaste soorten betreft. Bij de inrichting van de kavel tot recreatieterrein kunnen de omliggende houtwallen worden gespaard. Er kan worden voldaan aan het beginsel van *zorgplicht*. Met betrekking tot *zorgvuldig handelen* moet bij uitvoering van eventuele plannen voorkomen worden dat broedvogels op en rondom de kavel worden verstoord. Het is niet nodig verder mitigerende maatregelen te nemen. De aanvraag van een ontheffing van de Flora- en faunawet is niet nodig.

### 7.3.16. Formerum-Noord 7.

#### Ligging:

De kavel is de middelste van een complex van drie agrarische graslanden aan de Mersakkerweg tussen camping Mast en de boerderij van Dolstra.

Inventarisatie: mei 2011.

#### Omgeving:

De kavel is bereikbaar via de Mersakkerweg. De percelen ten westen en ten oosten van de kavel betreffen eveneens agrarische graslanden. Aan de noordzijde grenst de kavel aan een complex van recreatieterreinen. Ten zuiden van de kavel (zuid van de Mersakkerweg) liggen afwisselend kleine agrarische graslanden en bebouwde terreinen.

#### Huidig gebruik.

De kavel wordt intensief beweid door paarden.

#### Begroeiing.

De vegetatie bestaat uit een door intensieve beweiding sterk vertrapte raaigrasweide, waarbinnen tal van ruderaal soorten voorkomen. De graslandvegetatie bevat geen zeldzame soorten. De kavel is aan alle zijden omringd door een dichte houtwal van zwarte els.

#### Open water.

Alleen aan de noordzijde van de kavel is een waterhoudende sloot aanwezig.

#### Flora- en faunawet-soorten op de kavel:

- Strikt beschermde soorten: Er zijn geen strikt beschermde soorten aangetroffen. In het slotenstelsel komt geen populatie van de rugstreeppad voor.
- Soorten uit categorie 2 van de AMvB: Geen van de soorten uit categorie 2 komt op de kavel voor.
- Soorten waarvoor vrijstelling geldt: de aanwezigheid van enkele soorten kleine zoogdieren kan worden voorondersteld.
- Broedvogels: Op de kavel wordt gebroed door enkele algemene soorten zangvogels, met name winterkoning, houtduif, ekster, grasmus.
- Conclusie: Er komen op de kavel alleen soorten voor van lijst 1 van de AMvB, de lijst van soorten waarvoor op voorhand vrijstelling geldt van de Flora- en faunawet en enkele algemene soorten broedende zangvogels.

#### Flora- en faunawetsoorten in de omgeving van de kavel:

- Strikt beschermde soorten: Rugstreeppad. Er komen binnen een afstand van 500 meter geen populaties voor van de rugstreeppad.
- Soorten uit categorie 2 van de AMvB: In de directe omgeving van de kavel, binnen een afstand van 500 meter, komen geen soorten uit deze categorie voor.
- Soorten waarvoor vrijstelling geldt: Er zijn in de directe omgeving van de kavel uitsluitend populaties aanwezig van kleine zoogdieren.
- Broedvogels: Er wordt door verscheidene soorten algemene zangvogels gebroed op de erven van de recreatiewoningen ten noorden van de kavel, en in de houtwallen en aanplantingen op omliggende agrarische kavels en de omliggende campings. Het betreft uitsluitend niet kwetsbare en aan menselijke aanwezigheid aangepaste soorten.

- Conclusie: In de nabije omgeving van de kavel komen uitsluitend weinig kwetsbare zangvogels als broedvogel voor, en soorten van lijst 1 van de AMvB, waarvoor vrijstelling geldt van de wet.

Samengevat: Een bestemmingswijziging met als gevolg de inrichting van de kavel tot recreatieterrein is mogelijk zonder strijdigheid met de Flora- en faunawet. Er zijn geen negatieve effecten op de populaties van strikt beschermde soorten en soorten van categorie 2 van de AMvB te verwachten daar ze op en in de omgeving van de kavel niet voorkomen. Ook een negatief effect op de populaties van algemene zangvogels op omliggende bebouwde percelen wordt uitgesloten, daar het hier niet kwetsbare en aan menselijke omgeving aangepaste soorten betreft. Er kan worden voldaan aan het beginsel van *zorgplicht*. Met betrekking tot *zorgvuldig handelen* moet bij uitvoering van eventuele plannen voorkomen worden dat broedvogels rondom de kavel worden verstoord. Het is niet nodig verder mitigerende maatregelen te nemen. De aanvraag van een ontheffing van de Flora- en faunawet is niet nodig.

### 7.3.17. Formerum-Noord 8, land van Jan van Teake.

#### Ligging:

De kavel is de meest westelijke van een complex van drie agrarische graslanden aan de Mersakkerweg tussen camping Mast en de boerderij van Dolstra.

Inventarisatie: mei 2011.

#### Omgeving:

De kavel is bereikbaar via de Mersakkerweg. De percelen ten oosten van de kavel betreffen eveneens agrarische graslanden. Aan de westzijde grenst de kavel aan camping Mast. Aan de noordzijde grenst de kavel aan een complex van recreatieterreinen. Ten zuiden van de kavel (zuid van de Mersakkerweg) liggen afwisselend kleine agrarische graslanden en bebouwde terreinen.

#### Huidig gebruik.

Op de kavel is al jaren sprake van een verschrallend hooilandbeheer. De kavel wordt daarnaast extensief en gefaseerd beweid door geiten aan de roep. Ook is er een opslag van hakhout en van een roeiboot.

#### Begroeiing.

De graslandvegetatie is als gevolg van het verschrallende hooilandbeheer van betekenis. Op grote delen van de kavel is sprake van vochtig reukgrashooiland dat soortenrijk is en een aantal zeldzame plantensoorten en Rode Lijst-soorten bevat. Opvallend is de uitgebreide groeiplaats van grote ratelaar (*Rhinanthus angustifolius*) en het vochtige gedeelte in het noorden van de kavel met gewone koekoeksbloem (*Lychnis flos-cuculi*). Daarnaast zijn aangetroffen sterzegge (*Carex echinata*), zwarte zegge (*Carex nigra*), hazenzegge (*Carex ovalis*), beemdlangbloem (*Festuca pratensis*) en kamgras (*Cynosurus cristatus*). De kavel wordt aan de zuid-, oost en noordzijde geflankeerd door singels van zwarte els. Op de overgang naar camping Mast ontbreekt een dergelijke houtwal. Het noordelijke deel van de kavel is deels begroeid met een bosje van grauwe wilg (*Salix cinerea*). Door de Flora- en faunawet beschermde soorten zijn niet aangetroffen.

#### Open water.

Langs de noordrand van de kavel is een brede sloot aanwezig. De greppels langs de west- en oostzijde zijn smaller en niet permanent waterhoudend.

#### Flora- en faunawet-soorten op de kavel:

- Strikt beschermde soorten: Er zijn geen strikt beschermde soorten aangetroffen. In het slotenstelsel komt geen populatie van de rugstreeppad voor.

- Soorten uit categorie 2 van de AMvB: Geen van de soorten uit categorie 2 komt op de kavel voor.
- Soorten waarvoor vrijstelling geldt: de aanwezigheid van enkele soorten kleine zoogdieren kan worden voorondersteld. Er is in de sloten een kleine populatie aanwezig van de bruine kikker.
- Broedvogels: Op de kavel wordt gebroed door bosrietzanger, spotvogel, grasmus, fitis, kneu, merel, groenling, putter, winterkoning en roodborst. Met name het wilgenbosje is rijk aan broedvogels.
- Conclusie: Er komen op de kavel alleen soorten voor van lijst 1 van de AMvB, de lijst van soorten waarvoor op voorhand vrijstelling geldt van de Flora- en faunawet en enkele soorten zangvogels.

Flora- en faunawetsoorten in de omgeving van de kavel:

- Strikt beschermde soorten:  
*Rugstreepad*. Er komen binnen een afstand van 500 meter geen populaties voor van de rugstreepad.
- Soorten uit categorie 2 van de AMvB: In de directe omgeving van de kavel, binnen een afstand van 500 meter, komen geen soorten uit deze categorie voor.
- Soorten waarvoor vrijstelling geldt: Er zijn in de directe omgeving van de kavel uitsluitend populaties aanwezig van kleine zoogdieren, en van de bruine kikker en kleine watersalamander.
- Broedvogels: Er wordt door verscheidene soorten algemene zangvogels gebroed op de erven van de recreatiewoningen ten noorden van de kavel, in de houtwallen en aanplantingen op de omringende campings. Het betreft uitsluitend niet kwetsbare en aan menselijke aanwezigheid aangepaste soorten.
- Conclusie: In de nabije omgeving van de kavel komen uitsluitend weinig kwetsbare zangvogels als broedvogel voor, en soorten van lijst 1 van de AMvB, waarvoor vrijstelling geldt van de wet.

Samengevat: Een bestemmingswijziging met als gevolg de inrichting van de kavel tot recreatieterrein is mogelijk zonder strijdigheid met de Flora- en faunawet. Er zijn geen negatieve effecten op de populaties van strikt beschermde soorten en soorten van categorie 2 van de AMvB te verwachten daar ze op en in de omgeving van de kavel niet voorkomen. Ook een negatief effect op de populaties van algemene zangvogels op omringende bebouwde percelen wordt uitgesloten, daar het hier niet kwetsbare en aan menselijke omgeving aangepaste soorten betreft. Er kan worden voldaan aan het beginsel van *zorgplicht*. Met betrekking tot *zorgvuldig handelen* moet bij uitvoering van eventuele plannen voorkomen worden dat broedvogels rondom de kavel worden verstoord. Het is niet nodig verder mitigerende maatregelen te nemen. De aanvraag van een ontheffing van de Flora- en faunawet is niet nodig. Wel moet worden benadrukt dat de kavel in botanisch en landschappelijk opzicht desondanks van grote waarde is.

#### 7.3.18. *Formerum-Noord 9, parkeerplaats camping Mast.*

Ligging:

De kavel ten westen van camping Mast, ingeklemd tussen de camping en de bebouwing van Formerum.

Inventarisatie: mei 2011.

Omgeving:

De kavel is een enclave van agrarisch grasland binnen de bebouwde kom van Formerum. Ten westen van de kavel ligt nog en klein agrarisch grasland. Verder is de kavel omringd door bebouwing en recreatieterreinen.

Huidig gebruik.

De kavel is in de lengte in tweeën gedeeld. Het westelijke deel wordt intensief beweid door paarden. Het oostelijke deel wordt intensief gemaaid en functioneert als parkeerplaats voor camping Mast. Daarnaast is er op de kavel een moestuintje en een opslaghek aanwezig.

Begroeiing.

De graslandvegetatie bestaat voornamelijk uit soortenarme raaigrasweide. Als gevolg van het maaibeheer is de vegetatie deels verzuurd en verschaald tot een soortenarme reukgrasvegetatie met een moslaag van haakmos (*Rhytidiadelphus squarrosus*). Er komen tamelijk veel ruderaal soorten voor.

Open water.

Er is geen open water aanwezig.

Flora- en faunawet-soorten op de kavel:

- Strikt beschermde soorten: Er zijn geen strikt beschermde soorten aangetroffen.
- Soorten uit categorie 2 van de AMvB: Geen van de soorten uit categorie 2 komt op de kavel voor.
- Soorten waarvoor vrijstelling geldt: de aanwezigheid van enkele soorten kleine zoogdieren kan worden voorondersteld.
- Broedvogels: Er zijn geen broedvogels vastgesteld.
- Conclusie: Er komen op de kavel alleen soorten voor van lijst 1 van de AMvB, de lijst van soorten waarvoor op voorhand vrijstelling geldt van de Flora- en faunawet.

Flora- en faunawetsoorten in de omgeving van de kavel:

- Strikt beschermde soorten: Rugstreeppad. Er komen binnen een afstand van 500 meter geen populaties voor van de rugstreeppad.
- Soorten uit categorie 2 van de AMvB: In de directe omgeving van de kavel, binnen een afstand van 500 meter, komen geen soorten uit deze categorie voor.
- Soorten waarvoor vrijstelling geldt: Er zijn in de directe omgeving van de kavel uitsluitend populaties aanwezig van kleine zoogdieren, en van de bruine kikker en kleine watersalamander.
- Broedvogels: Er wordt door verscheidene soorten algemene zangvogels gebroed op de erven van de recreatiewoningen en de bebouwde terreinen rondom de kavel. Het betreft uitsluitend niet kwetsbare en aan menselijke aanwezigheid aangepaste soorten.
- Conclusie: In de nabije omgeving van de kavel komen uitsluitend weinig kwetsbare zangvogels als broedvogel voor, en soorten van lijst 1 van de AMvB, waarvoor vrijstelling geldt van de wet.

Samengevat: Een bestemmingswijziging met als gevolg de inrichting van de kavel tot recreatieterrein is mogelijk zonder strijdigheid met de Flora- en faunawet. Er zijn geen negatieve effecten op de populaties van strikt beschermde soorten en soorten van categorie 2 van de AMvB te verwachten daar ze op en in de omgeving van de kavel niet voorkomen. Ook een negatief effect op de populaties van algemene zangvogels op omliggende bebouwde percelen wordt uitgesloten, daar het hier niet kwetsbare en aan menselijke omgeving aangepaste soorten betreft. Er kan worden voldaan aan het beginsel van *zorgplicht*. Met betrekking tot *zorgvuldig handelen* moet bij uitvoering van eventuele plannen voorkomen worden dat broedvogels rondom de kavel worden verstoord. Het is niet nodig verder mitigerende maatregelen te nemen. De aanvraag van een ontheffing van de Flora- en faunawet is niet nodig.

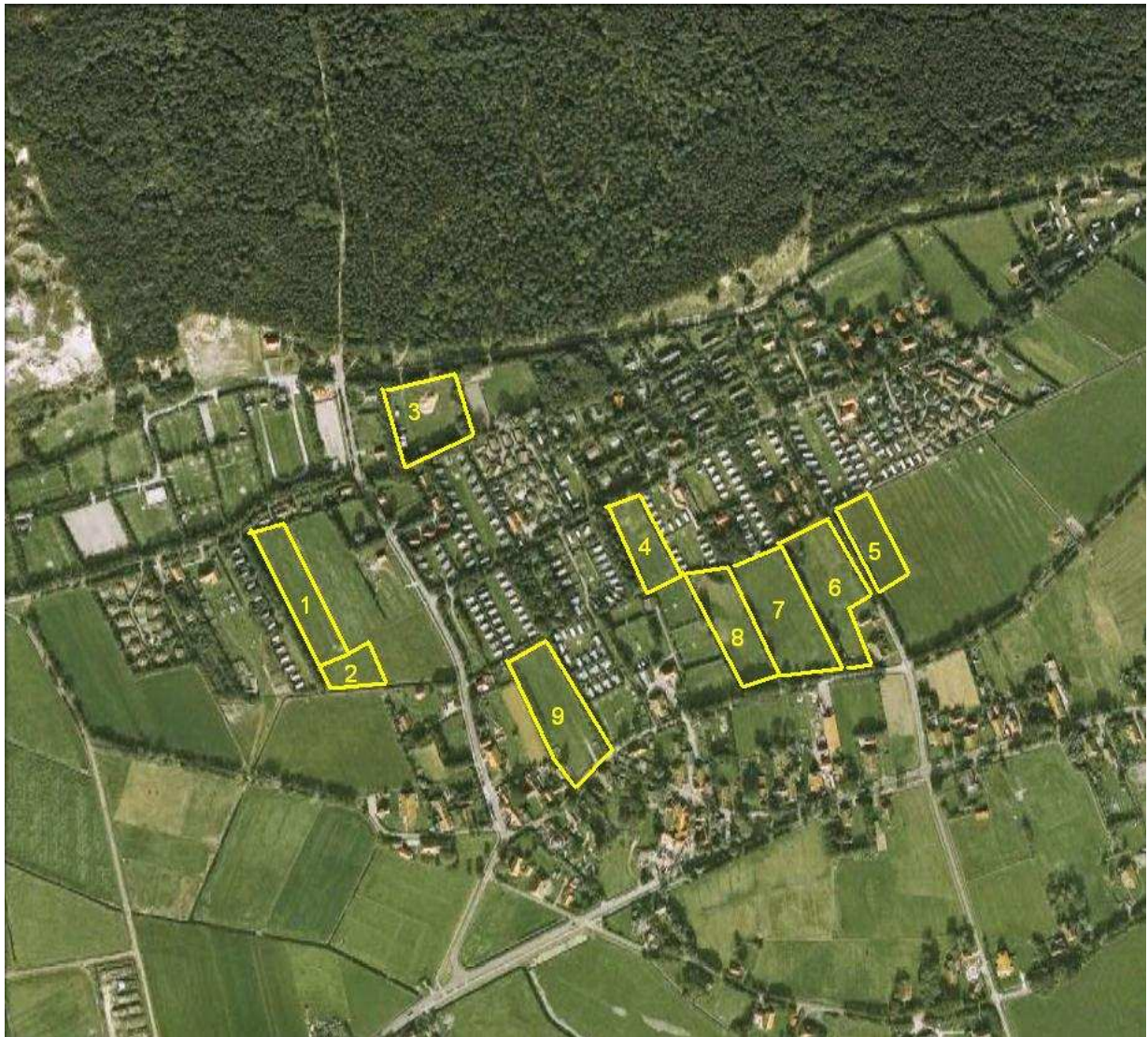

Kaart 10. Ligging van de kavels in Formerum-Noord.



Tabel 10.

Voorkomen van door de Flora- en faunawet beschermde soorten in en in de omgeving van de onderzochte percelen in Formerum Noord

Ja = soort komt voor  
Nee = soort komt niet voor  
? = soort komt mogelijk voor.

kavelnummer	Voorkom en op de kavels									omgeving
	1	2	3	4	5	6	7	8	9	
<b>Tabel 1: Algemene soorten</b>										
Bosmuis	?	?	?	?	?	?	?	?	?	Ja
Dwergmuis	?	?	?	?	?	?	?	?	?	Ja
Dwergpitsmuis	?	?	?	?	?	?	?	?	?	Ja
Egel	?	?	?	?	?	?	?	?	?	Ja
Gewone bosspitsmuis	?	?	?	?	?	?	?	?	?	Ja
Haas	Ja	Ja	Ja	Ja	Ja	Ja	Ja	Ja	Ja	Ja
Konijn	Nee	Ja	Ja	Nee	Ja	Nee	Nee	Ja	Nee	Ja
Ree	Ja	Ja	Ja	Nee	Nee	Nee	Ja	Ja	Nee	Ja
Rosse woelmuis	?	?	?	?	?	?	?	?	?	Ja
Bruine kikker	Nee	Ja	Nee	Ja	Ja	Nee	Ja	Ja	Nee	Ja
Kleine watersalamander	Nee	Nee	Nee	Nee	Nee	Nee	Nee	Nee	Nee	Ja
Behaarde rode bosmier	Nee	Nee	Nee	Nee	Nee	Nee	Nee	Nee	Nee	Ja
Kale rode bosmier	Nee	Nee	Nee	Nee	Nee	Nee	Nee	Nee	Nee	Ja
Brede wespenorchis	Nee	Nee	Nee	Nee	Nee	Nee	Nee	Nee	Nee	Ja
Dotterbloem	Nee	Nee	Nee	Nee	Nee	Nee	Nee	Nee	Nee	Nee
Gewone vogelmelk	Nee	Nee	Nee	Nee	Nee	Nee	Nee	Nee	Nee	Nee
Grote kaardenbol	Nee	Nee	Nee	Nee	Nee	Nee	Nee	Nee	Nee	Nee
Koningsvaren	Nee	Nee	Nee	Nee	Nee	Nee	Nee	Nee	Nee	Nee
Zwanebloem	Nee	Nee	Nee	Nee	Nee	Nee	Nee	Nee	Nee	Nee
<b>Tabel 2: Overige soorten</b>										
Levendbarende hagedis	Nee	Nee	Nee	Nee	Nee	Nee	Nee	Nee	Nee	Nee
Blauwe zeedistel	Nee	Nee	Nee	Nee	Nee	Nee	Nee	Nee	Nee	Nee
Brede orchis	Nee	Nee	Nee	Nee	Nee	Nee	Nee	Nee	Nee	Nee
Dennenorchis	Nee	Nee	Nee	Nee	Nee	Nee	Nee	Nee	Nee	Nee
Gevlekte orchis	Nee	Nee	Nee	Nee	Nee	Nee	Nee	Nee	Nee	Nee
Grote keverorchis	Nee	Nee	Nee	Nee	Nee	Nee	Nee	Nee	Nee	Nee
Grote muggenorchis	Nee	Nee	Nee	Nee	Nee	Nee	Nee	Nee	Nee	Nee
Harlekijn	Nee	Nee	Nee	Nee	Nee	Nee	Nee	Nee	Nee	Nee
Jeneverbes	Nee	Nee	Nee	Nee	Nee	Nee	Nee	Nee	Nee	Nee
Kleine keverorchis	Nee	Nee	Nee	Nee	Nee	Nee	Nee	Nee	Nee	Nee
Kleine zonnedauw	Nee	Nee	Nee	Nee	Nee	Nee	Nee	Nee	Nee	Nee
Klokjesgentiaan	Nee	Nee	Nee	Nee	Nee	Nee	Nee	Nee	Nee	Nee
Moeraswespenorchis	Nee	Nee	Nee	Nee	Nee	Nee	Nee	Nee	Nee	Nee
Parnassia	Nee	Nee	Nee	Nee	Nee	Nee	Nee	Nee	Nee	Nee
Rietorchis	Nee	Nee	Nee	Nee	Nee	Nee	Nee	Nee	Nee	Nee
Ronde zonnedauw	Nee	Nee	Nee	Nee	Nee	Nee	Nee	Nee	Nee	Nee
Spaanse ruiter	Nee	Nee	Nee	Nee	Nee	Nee	Nee	Nee	Nee	Nee
Steenbreekvaren	Nee	Nee	Nee	Nee	Nee	Nee	Nee	Nee	Nee	Nee
Tongvaren	Nee	Nee	Nee	Nee	Nee	Nee	Nee	Nee	Nee	Nee
Vleeskleurige orchis	Nee	Nee	Nee	Nee	Nee	Nee	Nee	Nee	Nee	Nee
Waterdrieblad	Nee	Nee	Nee	Nee	Nee	Nee	Nee	Nee	Nee	Nee
Welriekende nachtorchis	Nee	Nee	Nee	Nee	Nee	Nee	Nee	Nee	Nee	Nee
Wilde gagel	Nee	Nee	Nee	Nee	Nee	Nee	Nee	Nee	Nee	Nee

Tabel 10 vervolg.

	1	2	3	4	5	6	7	8	9	omgeving
<b>Tabel 3: Strikt beschermde soorten.</b>										
Grote ijsvogelvlinder	Nee	Nee	Nee	Nee	Nee	Nee	Nee	Nee	Nee	Nee
Heideblauwtje	Nee	Nee	Nee	Nee	Nee	Nee	Nee	Nee	Nee	Nee
Rouwmantel	Nee	Nee	Nee	Nee	Nee	Nee	Nee	Nee	Nee	Nee
Groot zee gras	Nee	Nee	Nee	Nee	Nee	Nee	Nee	Nee	Nee	Nee
<i>Habitatrichtlijnsoorten</i>										
Gewone dwergvleermuis	Nee	Nee	Nee	Nee	Nee	Nee	Nee	Nee	Nee	Nee
Gewone grootoorvleermuis	Nee	Nee	Nee	Nee	Nee	Nee	Nee	Nee	Nee	Nee
Laatvlieger	Nee	Nee	Nee	Nee	Nee	Nee	Nee	Nee	Nee	Nee
Ruige dwergvleermuis	Nee	Nee	Nee	Nee	Nee	Nee	Nee	Nee	Nee	Nee
Rosse vleermuis	Nee	Nee	Nee	Nee	Nee	Nee	Nee	Nee	Nee	Nee
Tweekleurige vleermuis	Nee	Nee	Nee	Nee	Nee	Nee	Nee	Nee	Nee	Nee
Rugstreepad	Nee	Nee	Nee	Nee	Nee	Nee	Nee	Nee	Nee	Ja
Zandhagedis	Nee	Nee	Nee	Nee	Nee	Nee	Nee	Nee	Nee	Nee
Drijvende waterweegbree	Nee	Nee	Nee	Nee	Nee	Nee	Nee	Nee	Nee	Nee
Groenknolorchis	Nee	Nee	Nee	Nee	Nee	Nee	Nee	Nee	Nee	Nee

### 7.3.19. Formerum-zuid 2, Appelhof westzijde.

#### Ligging:

De kavel ligt aan de zuidzijde van Formerum zuid, ten westen van camping Appelhof, in het oostelijk deel van Formerum (zie kaart 3).

#### Omgeving:

De kavel maakt deel uit van een groter perceel dat zich uitstrekt van camping Appelhof tot aan het Witzandpad. Langs de zuidzijde van de kavel loopt een onverhard polderpad, het Zedjespad. Ten noorden van de kavel ligt de verharde weg van Formerum-Zuid met enkele bebouwde kavels. Ten oosten van de kavel liggen de houtwallen van camping Appelhof

#### Huidig gebruik.

De kavel is in gebruik als agrarisch land en wordt regelmatig beweid door koeien of soms schapen..

#### Begroeiing.

De vegetatie is voornamelijk een bloemrijke raaigras-weide, met als voornaamste grassoorten Engels raaigras, ruw beemdgras, roodzwenkgras, gestreepte witbol, geknikte vossenstaart en fioningras. Er zijn geen struwelen aanwezig.

#### Open water.

De kavel wordt aan de noord-, oost- en zuidzijde begrensd door ondiepe sloten. De sloten aan de noord- en oostzijde zijn doorgaans droog en alleen waterhoudend onder extreem vochtige omstandigheden. De sloot aan de zuidzijde, parallel aan het Zedjespad, is frequent waterdragend, maar was tijdens de inventarisatie in maart 2011 geheel drooggevallen.

#### Flora- en faunawet-soorten op de kavel:

- Strikt beschermde soorten: er zijn op de kavel geen strikt beschermde soorten vastgesteld. Het is echter niet uit te sluiten dat de sloot aan de zuidzijde in regenrijkere periode gebruikt wordt door de rugstreepad als plaats voor het afzetten van eitjes.
- Soorten uit categorie 2 van de AMvB: er komen op de kavel geen soorten uit deze categorie voor.

- Soorten waarvoor vrijstelling geldt: de aanwezigheid van enkele soorten kleine zoogdieren kan worden voorondersteld. Zie echter de opmerking hierboven.
- Broedvogels: op de kavel zijn geen broedvogels aangetroffen.
- Conclusie: op de kavel ontbreken momenteel soorten die beschermd zijn door de Flora- en faunawet. Er moet echter rekening worden gehouden met de geschiktheid van de sloot aan de zuidzijde als leefgebied van de rugstreeppad in regenrijkere jaren.

Flora- en faunawetsoorten in de omgeving van de kavel:

- Strikt beschermde soorten:  
*Rugstreeppad*: het slotenstelsel in de ruime omgeving van Formerum wordt incidenteel gebruikt als habitat door de rugstreeppad.
- Soorten uit categorie 2 van de AMvB: In de omgeving van de kavel komen geen soorten voor uit deze categorie.
- Soorten waarvoor vrijstelling geldt: Naast de al genoemde soorten kleine zoogdieren komen in het slotenstelsel in de ruime omgeving ook voor bruine kikker, kleine watersalamander en zwanenbloem.
- Broedvogels: De broedvogels in de directe omgeving van de kavel betreffen soorten die voorkomen op de erven van de omringende bebouwing en op camping Appelhof. Het betreft zonder uitzondering soorten die aangepast zijn aan menselijke aanwezigheid (merel, zanglijster, winterkoning, heggenmus, roodborst, huismus, kneu, vink, groenling, spreeuw, boerenzwaluw, ekster, kauw, witte kwikstaart, houtduif, Turkse tortel, fitis, braamsluiper, spotvogel, pimpelmees, koolmees, grasmus). In de nabije omgeving van de kavel komen geen broedlocaties van weidevogels voor. Weidevogels (kievit, grutto, tureluur, scholekster) en watervogels (wilde eend, krakeend, slobbeend, kuifeend) broeden in de percelen ten zuiden van het Zedjespad echter op een afstand van meer dan 200 meter vanaf de kavel.
- Conclusie: In de directe omgeving van de kavel komt alleen de rugstreeppad als strikt beschermde soort voor. Verder komen alleen voor broedvogels die aangepast zijn aan menselijke omgeving en soorten waarvoor vrijstelling geldt.

Samengevat: Een bestemmingswijziging en de daaruit voortvloeiende plannen zijn mogelijk zonder strijdigheid met de Flora- en faunawet, mits als mitigerende maatregel wordt besloten de sloot langs de zuidzijde van de kavel in stand te houden. De populatie van de rugstreeppad kan zich hier onder gunstige omstandigheden vestigen en handhaven. Er zijn geen negatieve effecten op de populaties van beschermde soorten in de omgeving aanwezig. Aan het principe van *zorgplicht* en *zorgvuldig handelen* kan worden voldaan.

#### 7.3.20. Formerum-zuid 3, Appelhof oostzijde.

Ligging:

De kavel ligt aan de zuidzijde van Formerum zuid, ten oosten van camping Appelhof, in het oostelijk deel van Formerum (zie kaart 3).

Omgeving:

De kavel ligt ingeklemd tussen camping Appelhof (west) en de bebouwde percelen van de boekenboer Teunis Schol (ten oosten). Langs de zuidzijde van de kavel loopt een onverhard polderpad, het Zedjespad. Ten noorden van de kavel ligt de verharde weg Formerum-Zuid met enkele bebouwde kavels.

Huidig gebruik.

De kavel is in gebruik als agrarisch land en wordt regelmatig beweid met koeien of soms schapen..

#### Begroeiing.

De vegetatie is voornamelijk een soortenarme raaigras-weide, met als voornaamste grassoorten Engels raaigras, ruw beemdgras, geknikte vossenstaart en fioringras. Er zijn geen struwelen aanwezig.

#### Open water.

De kavel wordt aan de noord-, en westzijde begrensd door ondiepe, veelal droge greppels. De sloot aan de zuidzijde, parallel aan het Zedjespad, is ondiep maar frequent waterdragend.

#### Flora- en faunawet-soorten op de kavel:

- Strikt beschermde soorten: er zijn op de kavel geen strikt beschermde soorten vastgesteld. Het is echter niet uit te sluiten dat de sloot aan de zuidzijde in regenrijkere periode gebruikt wordt door de rugstreeppad als plaats voor het afzetten van eitjes.
- Soorten uit categorie 2 van de AMvB: er komen op de kavel geen soorten uit deze categorie voor.
- Soorten waarvoor vrijstelling geldt: de aanwezigheid van enkele soorten kleine zoogdieren kan worden voorondersteld. Zie echter de opmerking hierboven.
- Broedvogels: op de kavel zijn geen broedvogels aangetroffen.
- Conclusie: op de kavel ontbreken momenteel soorten die beschermd zijn door de Flora- en faunawet. Er moet echter rekening worden gehouden met de geschiktheid van de sloot aan de zuidzijde als leefgebied van de rugstreeppad in regenrijkere jaren.

#### Flora- en faunawetsoorten in de omgeving van de kavel:

- Strikt beschermde soorten:  
Rugstreeppad: het slotenstelsel in de ruime omgeving van Formerum wordt incidenteel gebruikt als habitat door de Rugstreeppad.
- Soorten uit categorie 2 van de AMvB: In de omgeving van de kavel komen geen soorten voor uit deze categorie.
- Soorten waarvoor vrijstelling geldt: Naast de al genoemde soorten kleine zoogdieren komen in het slotenstelsel in de ruime omgeving ook voor bruine kikker, kleine watersalamander en zwanenbloem.
- Broedvogels: De broedvogels in de directe omgeving van de kavel betreffen soorten die voorkomen op de erven van de omringende bebouwing en op camping Appelhof. Het betreft zonder uitzondering soorten die aangepast zijn aan menselijke aanwezigheid (merel, zanglijster, winterkoning, heggenmus, roodborst, huismus, kneu, vink, groenling, spreeuw, boerenwaluw, ekster, kauw, witte kwikstaart, houtduif, Turkse tortel, fitis, braamsluiper, spotvogel, pimpelmees, koolmees, grasmus). In de nabije omgeving van de kavel komen geen broedlocaties van weidevogels voor. Weidevogels (kievit, grutto, tureluur, scholekster) en watervogels (wilde eend, krakeend, slobbeend, kuifeend) broeden in de percelen ten zuiden van het Zedjespad echter op een afstand van meer dan 200 meter vanaf de kavel.
- Conclusie: In de directe omgeving van de kavel komt alleen de rugstreeppad als strikt beschermde soort voor. Verder komen alleen voor broedvogels die aangepast zijn aan menselijke omgeving en soorten waarvoor vrijstelling geldt.

Samengevat: Een bestemmingswijziging en de daaruit voortvloeiende plannen zijn mogelijk zonder strijdigheid met de Flora- en faunawet, mits als mitigerende maatregel wordt besloten de sloot langs de zuidzijde van de kavel in stand te houden. De populatie van de rugstreeppad kan hier zich onder gunstige omstandigheden vestigen en handhaven. Er zijn geen negatieve effecten op de populaties van beschermde soorten in de omgeving aanwezig. Aan het principe van *zorgplicht* en *zorgvuldig handelen* kan worden voldaan.



Kaart 11: De ligging van de percelen in Formerum.  
Formerum 1: zie hoofdstuk 7.1.4

Tabel 11.

Voor de beschrijving van kavel 1 zie § 7.1.4.

Voorkomen van door de Flora- en faunawet beschermde soorten in en in de omgeving van de onderzochte perceel in Formerum				
Ja = soort komt voor Nee = soort komt niet voor ? = soort komt mogelijk voor.				
	Voorkomen			
	in de kavel 1	in de kavel 2	in de kavel 3	omgeving percelen
<b>Tabel 1: Algemene soorten</b>				
Bosmuis	?	?	?	Ja
Dwergmuis	Nee	Nee	Nee	Nee
Dwergspitsmuis	Nee	Nee	Nee	Nee
Egel	?	?	?	Ja
Gewone bosspitsmuis	?	Ja	Ja	Ja
Haas	Ja	Ja	Ja	Ja
Konijn	Nee	Nee	Nee	Nee
Ree	Nee	Nee	Nee	Nee
Rosse woelmuis	?	?	?	Ja
Bruine kikker	Nee	Nee	Ja	Ja
Kleine watersalamander	Nee	Nee	?	Ja
Behaarde rode bosmier	Nee	Nee	Nee	Nee
Kale rode bosmier	Nee	Nee	Nee	Nee
Brede wespenorchis	Nee	Nee	Nee	Nee
Dotterbloem	Nee	Nee	Nee	Nee
Gewone vogelmelk	Nee	Nee	Nee	Ja
Grote kaardenbol	Nee	Nee	Nee	Nee
Koningsvaren	Nee	Nee	Nee	Nee
Zwanebloem	Nee	Nee	Nee	Ja
<b>Tabel 2: Overige soorten</b>				
Levendbarende hagedis	Nee	Nee	Nee	Nee
Blauwe zeedistel	Nee	Nee	Nee	Nee
Brede orchis	Nee	Nee	Nee	Nee
Dennenorchis	Nee	Nee	Nee	Nee
Gevlekte orchis	Nee	Nee	Nee	Nee
Grote keverorchis	Nee	Nee	Nee	Nee
Grote muggenorchis	Nee	Nee	Nee	Nee
Harlekijn	Nee	Nee	Nee	Nee
Jeneverbes	Nee	Nee	Nee	Nee
Kleine keverorchis	Nee	Nee	Nee	Nee
Kleine zonnedaauw	Nee	Nee	Nee	Nee
Klokjesgentiaan	Nee	Nee	Nee	Nee
Moeraswespenorchis	Nee	Nee	Nee	Nee
Parnassia	Nee	Nee	Nee	Nee
Rietorchis	Nee	Nee	Nee	Nee
Ronde zonnedaauw	Nee	Nee	Nee	Nee
Spaanse ruiter	Nee	Nee	Nee	Nee
Steenbreekvaren	Nee	Nee	Nee	Nee
Tongvaren	Nee	Nee	Nee	Nee
Vleeskleurige orchis	Nee	Nee	Nee	Nee
Waterdriblad	Nee	Nee	Nee	Nee
Welriekende nachtorchis	Nee	Nee	Nee	Nee
Wilde gagel	Nee	Nee	Nee	Nee

Tabel 11: Vervolg.

	1	2	3	omgeving
<b>Tabel 3: Strikt beschermde soorten.</b>				
Grote ijsvogelvlieder	Nee	Nee	Nee	Nee
Heideblauwtje	Nee	Nee	Nee	Nee
Rouwmantel	Nee	Nee	Nee	Nee
Groot zeegras	Nee	Nee	Nee	Nee
<i>Habitatrichtlijnsorten</i>				
Gewone dwergvleermuis	Nee	Nee	Nee	?
Gewone grootoorvleermuis	Nee	Nee	Nee	Nee
Laatvlieger	Nee	Nee	Nee	?
Ruige dwergvleermuis	Nee	Nee	Nee	Ja
Rosse vleermuis	Nee	Nee	Nee	Nee
Tweekleurige vleermuis	Nee	Nee	Nee	Nee
Rugstreepd	Nee	Nee	Nee	Ja
Zandhagedis	Nee	Nee	Nee	Nee
Drijvende waterweegbree	Nee	Nee	Nee	Nee
Groenknoororchis	Nee	Nee	Nee	Nee

#### 7.3.21. Percelen ten oosten en zuiden van camping Van Rees, Kathoek, Lies.

##### Ligging:

De kavels liggen ten oosten en zuiden van camping van Rees in de Kathoek van Lies.

Inventarisatie: mei 2011.

##### Omgeving:

De kavels vormen een complex tussen camping van Rees en Hotel de Walvisvaarder. Aan de noordzijde grenst het complex aan de Duinweg van Lies en het aangrenzende duingebied, aan de oostzijde, zuidzijde en westzijde aan bebouwing en recreatieterreinen.

##### Huidig gebruik.

De kavels worden gefaseerd beweid door paarden. Tevens is er sprake van een jaarlijks maaibeheer. Als gevolg daarvan is er op kavel 1 sprake van betrekkelijk intensieve beweiding, op kavel 2 van extensieve beweiding en op kavel 3 van verschrallend hooilandbeheer met extensieve beweiding. Kavel 4 maakt deel uit van het erfgebied van een boerderij.

##### Begroeiing.

De graslandvegetatie van kavel 2 is als gevolg van het verschrallende hooilandbeheer van betekenis. Op grote delen van de kavel is sprake van vochtig reukgrashooiland dat soortenrijk is en een aantal zeldzame plantensoorten en Rode Lijst-soorten bevat. Opvallend is de uitgebreide groeiplaats van grote ratelaar (*Rhinanthus angustifolius*) en het vochtige gedeelte in het noorden van de kavel met gewone koekoeksbloem (*Lychnis flos-cuculi*). Daarnaast zijn aangetroffen zwarte zegge (*Carex nigra*), hazenzegge (*Carex ovalis*), beemdlangbloem (*Festuca pratensis*) en kamgras (*Cynosurus cristatus*). Op kavel 3 is als gevolg van de extensieve beweiding met paarden een bloemrijke Raaigrasvegetatie aanwezig met een inslag van verschrallingsvegetaties van het reukgrashooiland. Kavel 1 is een begroeid met een soortenarme raaigrasvegetatie met een inslag van witbolgraslanden. Er zijn ruderaal soorten aanwezig. Kavel 4 is een onderdeel van het erfgebied van een boerderij. De kavel is deels begroeid met schietwilg, grauwe wilg en grauwe abeel. De ondergroei van het bos/struweel bestaat uit ruderaal vegetaties met onder meer grote brandnetel en riet. Een deel van de kavel wordt regelmatig gemaaid en beheerd als gazon.

De kavel worden nergens geflankeerd door singels van zwarte els. Op de overgang naar de bebouwde terreinen zijn houtwallen aanwezig die deel uitmaken van het erfgebied van deze bebouwde terreinen. Door de Flora- en faunawet beschermde soorten zijn niet aangetroffen.

Open water.

Er is geen open water aanwezig.

Flora- en faunawet-soorten op de kavel:

- Strikt beschermde soorten: Er zijn geen strikt beschermde soorten aangetroffen.
- Soorten uit categorie 2 van de AMvB: Geen van de soorten uit categorie 2 komt op de kavel voor.
- Soorten waarvoor vrijstelling geldt: de aanwezigheid van enkele soorten kleine zoogdieren kan worden voorondersteld.
- Broedvogels: Op de kavel 2 wordt gebroed door de scholekster. Op het erfgebied van de boerderij op kavel 4 wordt gebroed door een aantal algemene zangvogels, met name fitis, winterkoning, roodborst, merel, ekster, zanglijster, heggemus, kneu, grasmus.
- Conclusie: Er komen op de kavels alleen soorten voor van lijst 1 van de AMvB, de lijst van soorten waarvoor op voorhand vrijstelling geldt van de Flora- en faunawet en enkele soorten vogels.

Flora- en faunawetsoorten in de omgeving van de kavel:

- Strikt beschermde soorten:  
Rugstreeppad. Er komen binnen een afstand van 200 meter geen populaties voor van de rugstreeppad. De meest dichtbijzijnde populatie is die van het Liesingerplak in het duingebied van Terschelling.
- Soorten uit categorie 2 van de AMvB: In de directe omgeving van de kavel, binnen een afstand van 200 meter, komen geen soorten uit deze categorie voor. In het aangrenzend duingebied komen daarentegen voor levendbarende hagedis, gevlekte orchis, kleine zonnedauw, klokjesgentiaan en wilde gagele.
- Soorten waarvoor vrijstelling geldt: Er zijn in de directe omgeving van de kavel populaties aanwezig van kleine zoogdieren. In het aangrenzend duingebied komen daarnaast voor populaties van de bruine kikker en kleine watersalamander, groeiplaatsen van gewone vogelmelk en de kale rode bosmier.
- Broedvogels: Er wordt door verscheidene soorten algemene zangvogels gebroed op de erven van de woningen en recreatiewoningen rondom de kavel, in de houtwallen en aanplantingen op de omringende erfgebieden. Het betreft uitsluitend niet kwetsbare en aan menselijke aanwezigheid aangepaste soorten.
- Conclusie: In de nabije omgeving van de kavel komen buiten het duingebied uitsluitend weinig kwetsbare vogels als broedvogel voor, en soorten van lijst 1 van de AMvB, waarvoor vrijstelling geldt van de wet. In het aangrenzend duingebied komen populaties voor van kwetsbare soorten van lijst 1 en 2 van de AMvB.

Samengevat: Een bestemmingswijziging met als gevolg de inrichting van de kavel tot recreatieterrein is mogelijk zonder strijdigheid met de Flora- en faunawet, als kan worden voorkomen dat door een sterke toename van de recreatieve druk op het duingebied geen negatieve effecten ontstaan voor de populaties van soorten van lijst 2 en 3 van de AMvB. Daarbij kan worden benadrukt dat deze populaties binnen 200 meter van de kavels niet voorkomen. Een negatief effect op de populaties van algemene zangvogels op omringende bebouwde percelen wordt uitgesloten, daar het hier niet kwetsbare en aan menselijke omgeving aangepaste soorten betreft. De uitvoering van potentiële plannen heeft wel tot gevolg dat de graslanden ongeschikt worden als broedgebied voor weidevogels. Als gevolg van de ligging omringd door bebouwing zijn deze kavels dat nu ook al niet. Er kan worden voldaan aan het beginsel van *zorgplicht*. Met betrekking tot *zorgvuldig handelen* moet bij uitvoering van eventuele plannen voorkomen worden dat broedvogels rondom de kavel worden verstoord. De



aanvraag van een ontheffing van de Flora- en faunawet is niet nodig. Wel moet worden benadrukt dat de kavels in botanisch en landschappelijk opzicht desondanks van grote waarde zijn.

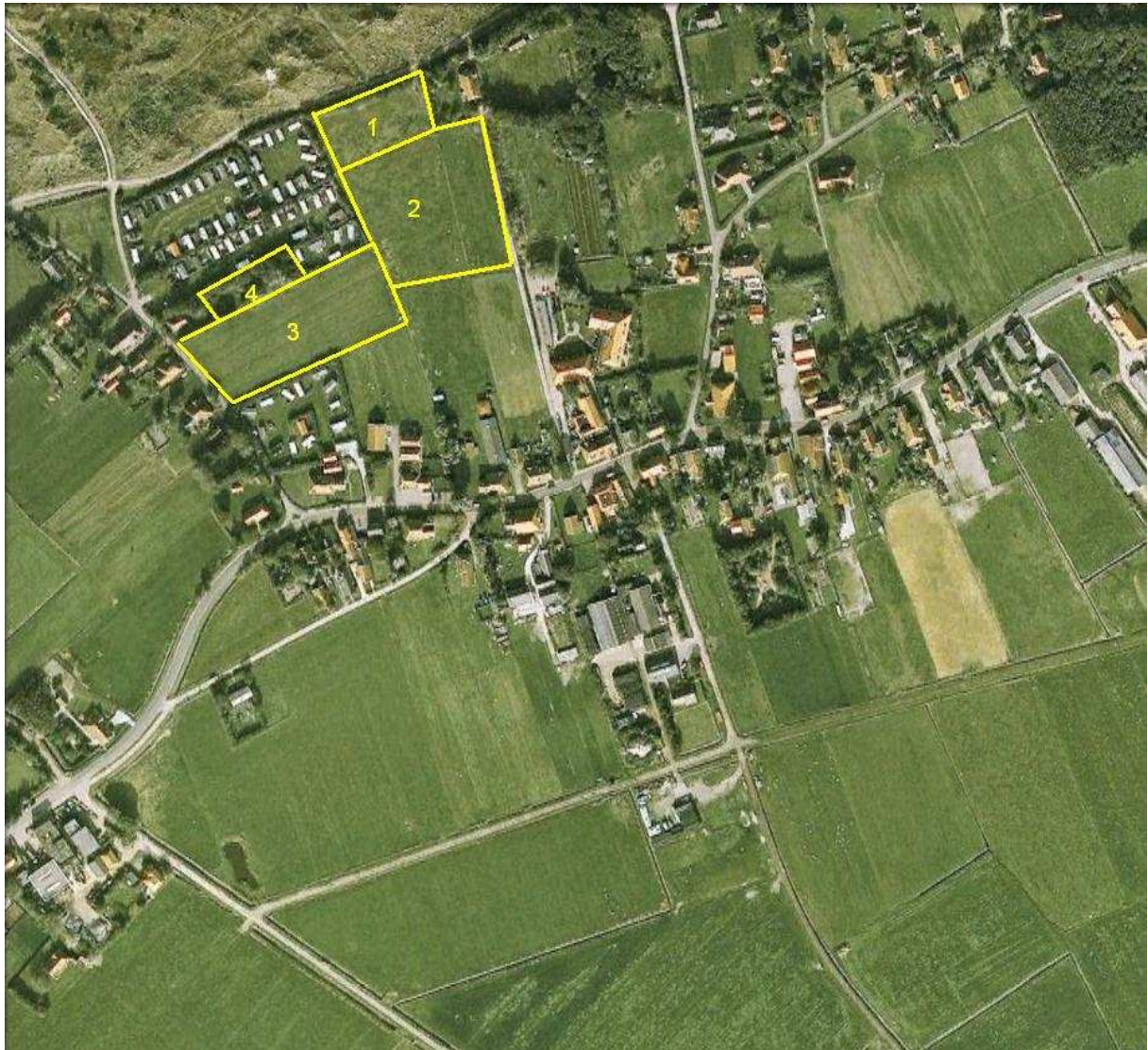

Kaart 12. Ligging van de kavels in Lies.

Tabel 12.

Voorkomen van door de Flora- en faunawet beschermde soorten op en in de omgeving van de onderzochte kavels in de Kathoek van Lies.					
Ja = soort komt voor Nee = soort komt niet voor ? = soort komt mogelijk voor.					
Tabel 1: Algemene soorten	Voorkomen				
	kavel 1	kavel 2	kavel 3	kavel 4	omgeving
Bosmuis	?	?	?	?	Ja
Dwergmuis	?	?	?	?	Ja
Dwergpitsmuis	?	?	?	?	Ja
Egel	?	?	?	?	Ja
Gewone bosspitsmuis	?	?	?	?	Ja
Haas	Ja	Ja	Ja	Ja	Ja
Konijn	Ja	Nee	Nee	Nee	Ja
Ree	Ja	Nee	Nee	Nee	Ja
Rosse woelmuis	?	?	?	?	Ja
Bruine kikker	Nee	Nee	Nee	Nee	Ja
Kleine watersalamander	Nee	Nee	Nee	Nee	Ja
Behaarde rode bosmier	Nee	Nee	Nee	Nee	Nee
Kale rode bosmier	Nee	Nee	Nee	Nee	Ja
Brede wespenorchis	Nee	Nee	Nee	Nee	Nee
Dotterbloem	Nee	Nee	Nee	Nee	Nee
Gewone vogelmelk	Nee	Nee	Nee	Nee	Ja
Grote kaardenbol	Nee	Nee	Nee	Nee	Nee
Koningsvaren	Nee	Nee	Nee	Nee	Nee
Zwanebloem	Nee	Nee	Nee	Nee	Ja
<b>Tabel 2: Overige soorten</b>					
Levendbarende hagedis	Nee	Nee	Nee	Nee	Ja
Blauwe zeedistel	Nee	Nee	Nee	Nee	Nee
Brede orchis	Nee	Nee	Nee	Nee	Nee
Dennenorchis	Nee	Nee	Nee	Nee	Nee
Gevlekte orchis	Nee	Nee	Nee	Nee	Ja
Grote keverorchis	Nee	Nee	Nee	Nee	Nee
Grote muggenorchis	Nee	Nee	Nee	Nee	Nee
Harlekijn	Nee	Nee	Nee	Nee	Nee
Jeneverbes	Nee	Nee	Nee	Nee	Nee
Kleine keverorchis	Nee	Nee	Nee	Nee	Nee
Kleine zonnedaaw	Nee	Nee	Nee	Nee	Ja
Klokjesgentiaan	Nee	Nee	Nee	Nee	Ja
Moeraswespenorchis	Nee	Nee	Nee	Nee	Nee
Parnassia	Nee	Nee	Nee	Nee	Nee
Rietorchis	Nee	Nee	Nee	Nee	Nee
Ronde zonnedaaw	Nee	Nee	Nee	Nee	Nee
Spaanse ruiter	Nee	Nee	Nee	Nee	Nee
Steenbreekvaren	Nee	Nee	Nee	Nee	Nee
Tongvaren	Nee	Nee	Nee	Nee	Nee
Vleeskleurige orchis	Nee	Nee	Nee	Nee	Nee
Waterdriëblad	Nee	Nee	Nee	Nee	Nee
Welriekende nachtorchis	Nee	Nee	Nee	Nee	Nee
Wilde gagele	Nee	Nee	Nee	Nee	Ja

Tabel 12. vervolg.

	kavel 1	kavel 2	kavel 3	kavel 4	omgeving
<b>Tabel 3: Strikt beschermde soorten.</b>					
Grote ijsvogelvlinder	Nee	Nee	Nee	Nee	Nee
Heideblauwtje	Nee	Nee	Nee	Nee	Nee
Rouwmantel	Nee	Nee	Nee	Nee	Nee
Groot zee gras	Nee	Nee	Nee	Nee	Nee
<i>Habitatrichtlijnsoorten</i>					
Gewone dwergvleermuis	Nee	Nee	Nee	Nee	Nee
Gewone grootoorvleermuis	Nee	Nee	Nee	Nee	Nee
Laatvlieger	Nee	Nee	Nee	Nee	Nee
Ruige dwergvleermuis	Nee	Nee	Nee	Nee	Nee
Rosse vleermuis	Nee	Nee	Nee	Nee	Nee
Tweekleurige vleermuis	Nee	Nee	Nee	Nee	Nee
Rugstreepad	Nee	Nee	Nee	Nee	Ja
Zandhagedis	Nee	Nee	Nee	Nee	Nee
Drijvende waterweegbree	Nee	Nee	Nee	Nee	Nee
Groenknolorchis	Nee	Nee	Nee	Nee	Nee

### 7.3.22. De kavels ten westen van Tjermelân, Oosterend.

#### Ligging:

De beide kavels ligt aan de westzijde recreatieterrein Tjermelân, te Oosterend, Terschelling.

#### Omgeving:

De kavels liggen ten westen van recreatieterrein Tjermelân tussen de Hoofdweg van Terschelling aan de noordzijde en het fietspad door de polder aan de zuidzijde. De kavels grenzen aan de west- en zuidzijde aan andere agrarische graslanden. Ten noorden van de Hoofdweg is enige bebouwing aanwezig.

#### Huidig gebruik.

De kavels zijn in gebruik als agrarisch land. Kavel 1 wordt intensief beweid door paarden; kavel 2 wordt regelmatig gemaaid en beweid door runderen.

#### Begroeiing.

De vegetatie van kavel 1 is een soortenarme raaigrasweide, met een inslag van vochtminnende grassoorten als geknikte vossenstaart, greppelrus en fioringras. Ook komen ruderaal soorten op grote schaal voor, met name ridderzuring en pitrus. Langs de westrand van de kavel is een smalle strook aanwezig van braam en ruigtekruiden. Kavel 2 is voornamelijk een bloemrijke raaigras-weide, met als voornaamste grassoorten Engels raaigras, ruw beemdgras, roodzwenkgras, gestreepte witbol, geknikte vossenstaart en fioringras. Er zijn geen struwelen aanwezig.

#### Open water.

De kavels wordt aan alle zijden begrensd door ondiepe maat waterhoudende sloten. In de sloten is enige aanreiking van ijzerhoudend kwelwater aanwezig.

#### Flora- en faunawet-soorten op de kavel:

- Strikt beschermde soorten: er zijn op de kavel geen strikt beschermde soorten vastgesteld. Een deel van het slotenstelsel, voornamelijk de sloot aan de zuidzijde en de tussensloot tussen de kavels en Tjermelân, wordt door de rugstreepad gebruikt voor het afzetten van eitjes. Overige delen van het slotenstelsel zijn als gevolg van de hoge oevervegetatie voor de rugstreepad niet geschikt.

- Soorten uit categorie 2 van de AMvB: er komen op de kavels geen soorten uit deze categorie voor.
- Soorten waarvoor vrijstelling geldt: de aanwezigheid van enkele soorten kleine zoogdieren kan worden voorondersteld. In de sloten komt een populatie voor van de bruine kikker. In de sloten zijn enkele groeiplaatsen aanwezig van de zwanenbloem.
- Broedvogels: op kavel 1 zijn geen broedvogels aangetroffen, op kavel 2 wordt gebroed door de Kievit (1 paar).
- Conclusie: rekening moet worden gehouden met de rugstreeppad in de poldersloten en broedende weidevogels.

Flora- en faunawetsoorten in de omgeving van de kavel:

- Strikt beschermde soorten:  
*Rugstreeppad*: het slotenstelsel in de ruime omgeving van Tjermelân wordt plaatselijk gebruikt als habitat door de rugstreeppad.
- Soorten uit categorie 2 van de AMvB: In de sloot aan de oostzijde van Tjermelân is een groeiplaats aanwezig van waterdrieblad.
- Soorten waarvoor vrijstelling geldt: Naast de al genoemde soorten kleine zoogdieren komen in het slotenstelsel in de ruime omgeving ook voor bruine kikker, kleine watersalamander en gewone dotterbloem en zwanenbloem. De laatste twee soorten komen uitsluitend voor in het slotenstelsel ten oosten van Tjermelân.
- Broedvogels: De broedvogels in de directe omgeving van de kavel betreffen soorten die voorkomen op de erven van de omringende bebouwing en op recreatieterrein Tjermelân. Het betreft zonder uitzondering soorten die aangepast zijn aan menselijke aanwezigheid (merel, zanglijster, winterkoning, heggemus, huismus, kneu, groenling, spreeuw, ekster, kauw, witte kwikstaart, houtduif, Turkse tortel, fitis, braamsluiper, pimpelmees, koolmees, grasmus). In de nabije omgeving van de kavel komen diverse soorten weidevogels (Kievit, grutto, tureluur, scholekster) en watervogels (wilde eend, krakeend, slobbeend) tot broeden.
- Conclusie: In de directe omgeving van de kavel komt alleen de rugstreeppad als strikt beschermde soort en waterdrieblad als soort van lijst 2 van de AMvB voor. Verder komen voor broedvogels die aangepast zijn aan menselijke omgeving, weide- en watervogels en soorten waarvoor vrijstelling geldt.

Samengevat: Een bestemmingswijziging en de daaruit voortvloeiende plannen tot inrichting van de kavels als recreatieterrein is mogelijk zonder negatieve effecten op de populatie van de rugstreeppad indien het slotenstelsel bij de inrichting in stand blijft en delen van het slotenstelsel niet worden beschadigd door eventueel aan te leggen boomwallen. Dit geldt met name voor de sloot aan de zuidzijde (tevens de zonzijde) van de kavel. Indien de sloot ten oosten van de kavels op de overgang naar Tjermelân door de inrichting van de kavels voor de rugstreeppad ongeschikt wordt, kan worden geadviseerd de sloot aan de westzijde voor de rugstreeppad geschikt te maken door deze iets te verbreden en er een meer glooiende oever aan te leggen. Het is dan wel van belang dat wordt voorkomen dat de oeverzone te veel dichtgroeit met hoge oeverplanten (riet). Een dergelijke aanpassing biedt ook kansen aan andere soorten (bruine kikker, kleine watersalamander, zwanenbloem). Een effect op de groeiplaatsen van waterdrieblad en gewone dotterbloem is uitgesloten, daar deze groeiplaatsen alleen voorkomen in de poldersloten ten oosten van Tjermelân, buiten de invloedssfeer van deze kavels. De inrichting van de kavels tot recreatieterrein heeft tot gevolg dat kavel 2 ongeschikt wordt als broedgebied voor weidevogels. Ook moet rekening worden gehouden met een uitstraling naar buiten. Ten aanzien van kavel 1 geldt dit in mindere mate daar deze kavel door weidevogels niet wordt benut en dicht bij de bebouwing langs de Hoofdweg ligt.

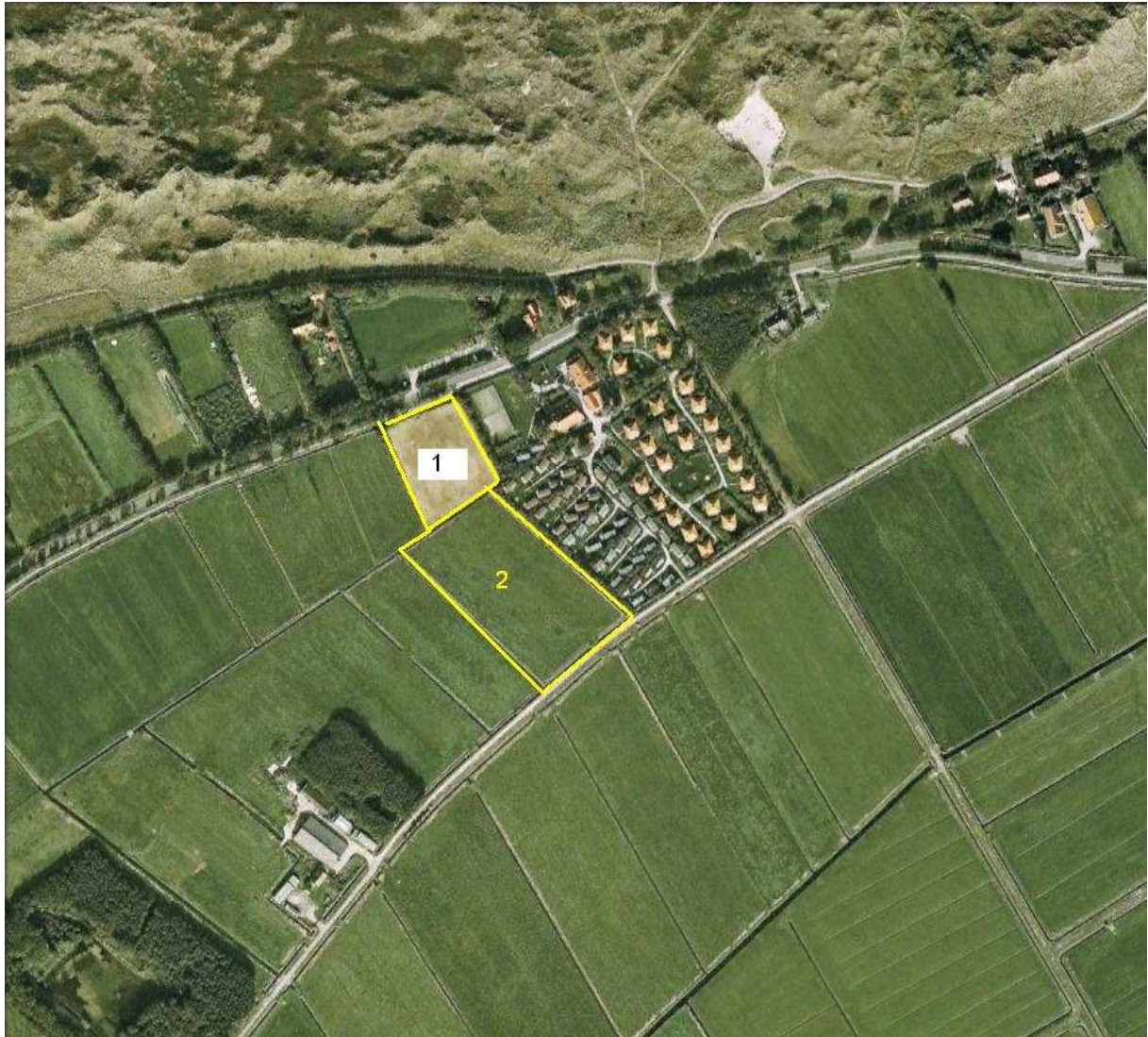

Kaart 13: Ligging van de kavels bij recreatieterrein Tjermelân.

Tabel 13.

Voorkomen van door de Flora- en faunawet beschermde soorten in en in de omgeving van de onderzochte percelen bij Tjermelan			
Ja = soort komt voor Nee = soort komt niet voor ? = soort komt mogelijk voor.			
	Voorkomen		
	kavel 1	kavel 2	rondom de percelen
<b>Tabel 1: Algemene soorten</b>			
Bosmuis	?	?	Ja
Dwergmuis	Nee	Nee	Nee
Dwergspitsmuis	?	?	Ja
Egel	?	?	Ja
Gewone bosspitsmuis	?	?	Ja
Haas	Ja	Ja	Ja
Konijn	Nee	Nee	Nee
Ree	Nee	Nee	Nee
Rosse woelmuis	?	?	Ja
Bruine kikker	Nee	Ja	Ja
Kleine watersalamander	Nee	Ja	Ja
Behaarde rode bosmier	Nee	Nee	Nee
Kale rode bosmier	Nee	Nee	Nee
Brede wespenorchis	Nee	Nee	Nee
Dotterbloem	Nee	Nee	Ja
Gewone vogelmelk	Nee	Nee	Nee
Grote kaardenbol	Nee	Nee	Nee
Koningsvaren	Nee	Nee	Nee
Zwanebloem	Nee	Ja	Ja
<b>Tabel 2: Overige soorten</b>			
Levendbarende hagedis	Nee	Nee	Nee
Blauwe zeedistel	Nee	Nee	Nee
Brede orchis	Nee	Nee	Nee
Dennenorchis	Nee	Nee	Nee
Gevlekte orchis	Nee	Nee	Nee
Grote keverorchis	Nee	Nee	Nee
Grote muggenorchis	Nee	Nee	Nee
Harlekijn	Nee	Nee	Nee
Jeneverbes	Nee	Nee	Nee
Kleine keverorchis	Nee	Nee	Nee
Kleine zonnedauw	Nee	Nee	Nee
Klokjesgentiaan	Nee	Nee	Nee
Moeraswespenorchis	Nee	Nee	Nee
Parnassia	Nee	Nee	Nee
Rietorchis	Nee	Nee	Nee
Ronde zonnedauw	Nee	Nee	Nee
Spaanse ruiter	Nee	Nee	Nee
Steenbreekvaren	Nee	Nee	Nee
Tongvaren	Nee	Nee	Nee
Vleeskleurige orchis	Nee	Nee	Nee
Waterdrieblad	Nee	Nee	Ja
Welriekende nachtorchis	Nee	Nee	Nee
Wilde gagel	Nee	Nee	Nee

Tabel 13 vervolg.

	kavel 1	kavel 2	omgeving
<b>Tabel 3: Strikt beschermde soorten.</b>			
Grote ijsvogelvlinder	Nee	Nee	Nee
Heideblauwtje	Nee	Nee	Nee
Rouwmantel	Nee	Nee	Nee
Groot zee gras	Nee	Nee	Nee
<i>Habitatrichtlijnsoorten</i>			
Gewone dwergvleermuis	Nee	Nee	Nee
Gewone grootoorvleermuis	Nee	Nee	Nee
Laatvlieger	Nee	Nee	Nee
Ruige dwergvleermuis	Nee	Nee	Nee
Rosse vleermuis	Nee	Nee	Nee
Tweekleurige vleermuis	Nee	Nee	Nee
Rugstreepad	Nee	Ja	Ja
Zandhagedis	Nee	Nee	Nee
Drijvende waterweegbree	Nee	Nee	Nee
Groenknolorchis	Nee	Nee	Nee

### 7.3.23. De beschermde natuurwaarden van de graslanden in het algemeen.

Uit de hiervoor gegeven beschrijvingen van de Flora- en faunawet-inventarisaties van de graslanden kunnen enkele algemene conclusies worden getrokken.

- Het aantal door de Flora- en faunawet beschermde soorten is in het algemeen zeer beperkt.
- De enige strikt beschermde soort die een rol speelt is de rugstreepad. De soort is in het slotenstelsel van een aantal geïnventariseerde kavels vastgesteld. Met name in de sloten van de kavels bij Duinland (Midland-Noord) en Tjermelân (Oosterend) is het voorkomen van de rugstreepad van belang. Omdat de soort strikt beschermd is, is het gewenst mitigerende maatregelen te nemen om de populatie van de soort hier in stand te houden. Deze maatregelen betreffen het in stand houden van het slotenstelsel, het voorkomen dat de sloten door de aanplant van houtwallen op de kavels te veel beschaduwd worden en het aanpassen van de sloten door de aanleg van gloeiende slootoevers. Als gevolg van deze mitigerende maatregelen kan de soort zich handhaven en kunnen eventuele inrichtingsplannen doorgang vinden zonder strijdigheid met de Flora- en faunawet. In een aantal andere geïnventariseerde gebieden komt de rugstreepad niet op de kavels voor, maar wel in de omgeving. Een effect van eventuele inrichtingsplannen op de kavels heeft hier geen gevolgen voor de populatie.
- Geen van de geïnventariseerde kavels heeft betekenis voor vleermuizen.
- Op geen van de kavels komen soorten voor van lijst 2 van de AMvB. Bij sommige kavels komen wel soorten voor in de nabije of ruime omgeving, maar nergens heeft dit een negatief effect op de populaties.
- Op een aantal kavels zijn broedende zangvogels vastgesteld in de elzensingels en houtwallen. Ook in de omgeving van tal van geïnventariseerde terreinen komen broedende zangvogels voor. Het betreft hier steeds weinig kwetsbare soorten die aangepast zijn aan menselijke omgeving. Bij en inrichting van de kavels tot recreatieterrein wordt geadviseerd deze terreinen met omringende houtwallen landschappelijk in te passen. Er wordt dan aan de

zangvogels voldoende mogelijkheden tot broeden gegeven. Een negatief effect op de populaties van de soorten kan dan worden voorkomen.

- Op een aantal kavels wordt gebroed door weidevogels. Inrichting van de kavels tot recreatieterrein maakt ze als broedgebied voor weidevogels ongeschikt. Ook moet rekening worden gehouden met een uitstraling naar aangrenzende percelen agrarisch grasland. Zij kunnen bij een gewijzigd gebruik en inrichting van de kavels zelf ook minder aantrekkelijk worden als broedgebied voor weidevogels. Deze problematiek speelt maar bij een aantal kavels een rol. Het gaat dan met name om de kavels ten oosten van Eldorado (Hee), en dan vooral kavel 3 (zie beschrijving), de kavels ten zuiden van Duinland, een kavel ten noorden van de Westerkeijn (Midsland-Noord) en een kavel ten westen van Tjermelân (kavel 2). Het aantal broedende weidevogels op de kavels zelf is overigens zeer beperkt. Geen van de kavels grenst aan voor weidevogels intensief gebruikte agrarische graslanden. De effecten van de herinrichting die het bestemmingsplan Buitengebied mogelijk maakt op de weidevogelpopulaties van de Terschellinger polder in het algemeen zijn beperkt negatief en kunnen worden beschouwd als niet significant.
- Een aantal kavels is ondanks het vrijwel ontbreken van door de Flora- en faunawet beschermde soorten desondanks in botanisch opzicht van hoge waarde. Het betreft met name de kavel ten oosten van Eldorado (Hee), de kavel ten oosten van camping Mast (Formerum) en het complex van kavels ten oosten en zuiden van camping van Rees (Lies).
- Een aantal kavels maakt deel uit van landschappelijk waardevolle gebieden. Geadviseerd wordt het landschappelijke aspect hier niet uit het oog te verliezen, ook al is dit geen eis van de Flora- en faunawet.



## 8. Samenvatting en conclusies.

In opdracht van de Gemeente Terschelling zijn een aantal kavels op Terschelling geïnventariseerd op het voorkomen van door de Flora- en faunawet beschermde soorten. De kavels zijn in hoofdstuk 7 gegroepeerd in drie groepen, namelijk potentiële bouw kavels binnen de bebouwde kom van de dorpen (hoofdstuk 7.1.), invullocaties binnen de nederzettingen van recreatiewoningen Midsland aan Zee en West aan Zee in de duinen van Terschelling (hoofdstuk 7.2) en agrarische graslanden in de polder grenzend aan bestaande recreatieterreinen en campings (hoofdstuk 7.3.). De kavels maken deel uit van het plangebied van het *Bestemmingsplan Buitengebied* van Terschelling. Binnen het bestemmingsplan is het mogelijk de kavels van hoofdstuk 7.1. te bestemmen voor permanente bebouwing. Op de kavels van hoofdstuk 7.2. is de bouw van een recreatiewoning mogelijk. De in hoofdstuk 3 beschreven kavels kunnen deel uitmaken van de uitbreiding van de aangrenzende recreatieterreinen, waardoor een wijziging van het gebruik van de kavels en van de inrichting ervan mogelijk is. Het geïnventariseerde oppervlak aan kavels is overigens groter dan de uitbreidingsmogelijkheden die het bestemmingsplan biedt. Niet iedere geïnventariseerde kavel zal in de toekomst in de praktijk voor uitbreiding van de recreatieterreinen worden gebruikt.

De inventarisatie van de kavels richt zich op het voorkomen van door de Flora- en faunawet beschermde soorten op de kavels en in de nabije omgeving ervan. De omgeving van de kavels is nadrukkelijk bij de inventarisatie betrokken, daar de realisering van de plannen die het bestemmingsplan mogelijk maakt ook effecten op populaties in de nabije omgeving kan veroorzaken. De inventarisatie richt zich op een aantal vaste categorieën die per beschrijving steeds terugkeert. Daarbij gaat het voornamelijk om de aanwezigheid van strikt beschermde soorten van categorie 3 van de Algemene Maatregel van Bestuur, het voorkomen van soorten van categorie 2 van de AMvB en het voorkomen van broedvogels. Ook de aanwezigheid van soorten van categorie 1 van de AMvB is vermeld. Daar voor deze soorten op voorhand vrijstelling van de wet geldt, is het niet nodig hier verdere consequenties aan te verbinden.

Wat betreft de strikt beschermde soorten speelt uitsluitend het voorkomen van de rugstreeppad en de zandhagedis een rol. *Vleermuizen* zijn nergens op en rond de kavels vastgesteld. Alleen in de ruime omgeving van een kavel in Baaiduinen is sprake van foeragerende vleermuizen (laatvlieger). De kavel speelt echter voor de vleermuizen geen enkele rol. De *zandhagedis* heeft populaties in de duinen nabij Midsland aan Zee en West aan Zee. De soort komt echter op geen van de geïnventariseerde kavels voor, en bebouwing van de kavels heeft geen invloed op de populaties in de omgeving. Een negatief effect op deze populaties is in alle gevallen uitgesloten.

De *rugstreeppad* heeft uitgebreide populaties in natte duinvalleien, maar komt lokaal ook in ondiepe poldersloten voor. De bebouwing van kavels in Midsland aan Zee en West aan Zee heeft geen effect op de populaties, daar alle kavels in droog duingebied liggen, waar de rugstreeppad niet voorkomt. In het slotenstelsel rondom enkele kavels in de polder is de rugstreeppad wel vastgesteld. De populatie ondervindt hier geen significant negatieve effecten indien enkele voorgestelde mitigerende maatregelen worden nagekomen.

Op geen enkele van de kavels komen soorten van categorie 2 van de AMvB voor. Wel komen soorten in de omgeving van sommige kavels voor. Negatieve effecten op de populaties bij uitvoering van plannen die voortkomen uit de mogelijkheden die het bestemmingsplan biedt zijn echter uitgesloten.

Op en rond de geïnventariseerde kavels komen broedvogels voor. Het gaat dan deels om algemene en niet kwetsbare zangvogels, en deels om weidevogels. Met betrekking tot de zangvogels is geconcludeerd dat de soorten in het algemeen niet worden bedreigd, daar het aan menselijke omgeving gewende soorten betreft. Bij uitvoering van de eventuele plannen blijft er voor deze soorten voldoende broedgelegenheid over. Voorgesteld wordt bij de uitbreiding van recreatieterreinen deze

met houtwallen landschappelijk in te passen. De zangvogels kunnen hierin een broedgelegenheid vinden.

De mogelijkheden agrarische graslanden in te richten tot recreatief terrein heeft tot gevolg dat deze kavels ongeschikt worden als broedgebied voor weidevogels. Ook moet rekening worden gehouden met een uitstraling naar buiten. In § 7.3.23. is geconcludeerd dat er sprake is van een beperkt negatief effect op de populaties van de weidevogels in de Terschellinger polder in het algemeen, en niet van een significant negatief effect.