

Quickscan Wet natuurbescherming Ontwikkeling Kommisjeweij 24 te Opeinde



COLOFON



BUREAU FAUNAX B.V.

Tijnjedyk 89

8936 AC Leeuwarden

0683772548

info@faunax.nl

www.faunax.nl

Lid van Netwerk Groene Bureaus



Quickscan Wet natuurbescherming Ontwikkeling Kommisjeweï 24 te Opeinde

Leeuwarden, augustus 2022

In opdracht van:

Gorissen Ruimtelijk Advies

Uitvoering:

Bureau FaunaX B.V.

Veldwerk en rapportage:



Autorisatie:



Foto's voorpagina:

Impressie van het plangebied.

© Bureau FaunaX B.V.. Gebruik en overname van gegevens alleen toegestaan met volledige bronvermelding: Bureau FaunaX B.V. (2022). Quickscan Wet natuurbescherming/ Ontwikkeling Kommisjeweï 24 te Opeinde. Rapport 22195. Bureau FaunaX B.V., Leeuwarden.

Disclaimer: In deze rapportage worden de resultaten van een onafhankelijk onderzoek behandeld. Bureau FaunaX B.V. heeft een adviserende rol en spreekt zich niet uit over de wenselijkheid van het plan waarop dit onderzoek betrekking heeft. Dit onderzoek is zo zorgvuldig en nauwkeurig mogelijk uitgevoerd. Het voorkomen van beschermde soorten is echter onvoorspelbaar. Aan dit rapport kunnen geen rechten worden ontleend. Wanneer deze rapportage, op wat voor manier dan ook, wordt aangepast en/of aangevuld door een partij anders dan Bureau FaunaX B.V., verliest deze rapportage zijn validiteit en geldigheid. Op dit onderzoek zijn onze algemene voorwaarden van toepassing, zoals gedeponeed bij de Kamer van Koophandel te Leeuwarden.

INHOUDSOPGAVE

1.	INLEIDING.....	1
1.1	Aanleiding	1
1.2	Doel	2
1.3	Onderzoeksopzet	2
1.4	Karakteristiek plangebied en planvoornemen.....	3
2	RESULTATEN QUICKSCAN	4
2.1	Flora.....	4
2.2	Vogels	4
	Jaarrond beschermde vogelnesten	4
2.3	Zoogdieren	7
	Vleermuizen	7
	Overige zoogdieren.....	8
2.4	Reptielen.....	8
2.5	Amfibieën	9
2.6	Vissen	9
2.7	Ongewervelden	9
2.8	Gebiedsbescherming.....	10
	Stikstofgevoeligheid.....	10
2.9	Houtopstanden	10
3	SAMENVATTING EN CONCLUSIES	11
3.1	Overzicht beschermde soorten	11
3.2	Effectbespreking en aanbevelingen.....	11
	Algemene broedvogels.....	11
	Jaarrond beschermde nesten (huismus)	11
	Vleermuizen	11
	Zorgplicht	12
3.3	Overzicht vervolgstappen.....	12
4	LITERATUUR EN BRONNEN.....	13
	BIJLAGE I WET- EN REGELGEVING	- 1 -
	Wnb Soortbescherming.....	- 1 -
	Vogels en verstoring	- 1 -
	Vrijgestelde soorten Provincie Fryslân.....	- 1 -
	Voorwaarden vrijstellingen	- 2 -
	Zorgplicht art 1.11 Wnb.....	- 3 -
	Wnb Gebiedsbescherming	- 3 -
	Natura 2000-gebieden	- 3 -

Wnb Houtopstanden	- 3 -
NatuurNetwerk Nederland / Ecologische HoofdStructuur	- 4 -

1. INLEIDING

1.1 Aanleiding

Men is voornemens de woning op het perceel Kommissjewei 24 te Opeinde te slopen en te herbouwen. Ruimtelijke plannen zoals deze dienen te worden beoordeeld op uitvoerbaarheid, onder meer in relatie tot de natuurwetgeving.

Zo dient te worden onderzocht of als gevolg van de uitvoering van het plan sprake is van effecten op wettelijk beschermde soorten flora en fauna en/of natuurgebieden (Natura 2000), alsook in het kader van houtopstanden. Om hierin inzicht te krijgen wordt in eerste instantie een ecologische Quicksan uitgevoerd. Bij dit onderzoek wordt een inschatting gemaakt van de (mogelijk) binnen de invloedssfeer van het project aanwezige beschermde natuurwaarden en de effecten van de voorgenomen plannen op deze waarden.

Voor meer informatie over de Wet natuurbescherming (Wnb) en de handelwijze wordt verwezen naar Bijlage I.

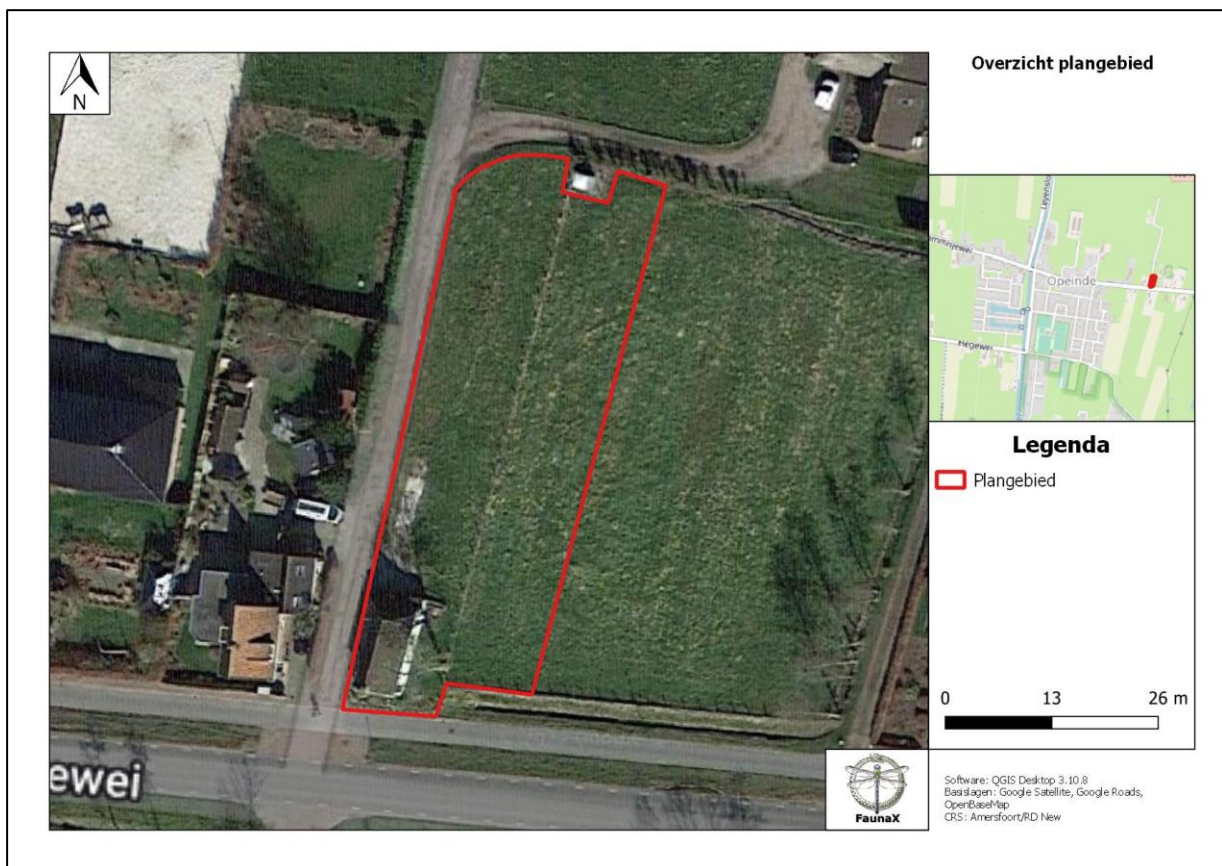

Figuur 1.1. Het plangebied (rood omlijnd) te Opeinde.

1.2 Doel

Deze ecologische beoordeling geeft, voor zover mogelijk, antwoord op de volgende vragen:

1. Komen binnen het plangebied (biotopen van) onder de Wet natuurbescherming beschermde soorten voor?
2. Komen binnen de invloedssfeer van de werkzaamheden beschermde natuurgebieden voor?
3. Wat zijn de mogelijke effecten van de werkzaamheden op deze beschermde natuurwaarden en -gebieden, zowel tijdens de realisatie als na afloop hiervan?
4. Voor welke soorten en hun leefgebied wordt de wet mogelijk overtreden en in hoeverre kunnen overtredingen vermeden, dan wel verzacht worden?
5. Wat zijn de te ondernemen vervolgstappen met betrekking tot het voorkomen van schade aan beschermde soorten binnen de invloedssfeer van de werkzaamheden?

Voor het beantwoorden van deze vragen zijn, naast de verzamelde gegevens tijdens het veldonderzoek, ook andere bronnen geraadpleegd. Zie hiervoor de bronnenlijst in hoofdstuk 4.

1.3 Onderzoeksopzet

Soorten

In opdracht van Gorissen Ruimtelijk Advies heeft Bureau FaunaX B.V. het planvoornemen door middel van een ecologische Quickscan getoetst aan de natuurwetgeving. Deze Quickscan heeft bestaan uit een bureaustudie en een veldbezoek gebaseerd op ecologisch inzicht (expert judgement). Een ecologische Quickscan of beoordeling is meestal de eerste stap van ecologisch onderzoek en is bedoeld om een inschatting te maken van de mogelijke effecten op eventueel aanwezige beschermde flora en fauna en/of natuurgebieden binnen de invloedssfeer van de werkzaamheden. Het veldonderzoek voor deze Quickscan is uitgevoerd op dinsdag 2 augustus 2022 en vond plaats onder warme weersomstandigheden (22°C, windkracht 3, half bewolkt). Dit onderzoek bestond uit een visuele inspectie van het plangebied, waarbij is gelet op de aanwezigheid van (of sporen van) beschermde soorten en op de eventuele aanwezigheid van geschikt leefgebied van deze soorten.

Gebieden - Natura 2000

Behalve dat onderzocht wordt welke soorten binnen de invloedssfeer van de werkzaamheden kunnen voorkomen, wordt ook gecontroleerd of er sprake kan zijn van negatieve effecten op instandhoudingsdoelstellingen van Natura 2000-gebieden. Dit gebeurt middels een grove analyse op basis van de geplande werkzaamheden en de relevante afstand tot de meest nabij gelegen Natura 2000-gebieden.

Houtopstanden

Onder de Wet natuurbescherming worden ook houtopstanden beschermd. Er wordt gecontroleerd in welke mate er sprake is van kap en of hier een meld- en/of herplantingsplicht aan de orde kan zijn.

Overige gebiedsbescherming

Naast de Wet natuurbescherming zijn er nog meer regelgevingen die ingaan op het beschermen van de natuur in Nederland. Dit zijn veelal provinciale stukken, al dan niet als uitvoeringsorgaan vanuit rijksbeleid. Het gaat hierbij om regelgeving omtrent het Natuurnetwerk Nederland, ganzenfoeragegebieden en weidevogelgebieden. Deze toetsing stipt kort aan of er sprake kan zijn van een conflict tussen de provinciale regelgevingen en het geplande initiatief.

1.4 Karakteristiek plangebied en planvoornemen

Het plangebied bestaat uit de woning op het perceel Kommisjeweï 24 en de gronden daar vlak omheen, vlak buiten de bebouwde kom van Opeinde. Aan de oostzijde van de woning staat een es. De gronden rond de woning bestaan voornamelijk uit grasland met een agrarische functie. De omgeving van het plangebied wordt gekenmerkt door de bebouwde kom van Opeinde en agrarisch gebied, doorspekt met sloten en boomwallen.

Het planvoornemen bestaat uit het slopen en herbouwen van de bestaande woning, waarbij het bestemmingsvlak wordt vergroot in vergelijking met de huidige situatie. Het is ten tijde van dit schrijven niet bekend of de es naast de bestaande woning binnen het planvoornemen wordt gekapt. Binnen het planvoornemen worden voor zover bekend geen sloten of andere watergangen aangetast.



Figuur 1.2. Een impressie van de gebouwen binnen het plangebied.

2 RESULTATEN QUICKSCAN

2.1 Flora

Tijdens het veldbezoek werden binnen en vlak buiten het plangebied, naast gecultiveerde tuinplanten, soorten als grote brandnetel, madeliefje, hondsdrif, smalle weegbree en rode klaver aangetroffen. Tijdens het veldbezoek zijn geen beschermde plantensoorten aangetroffen, noch is het geschikte biotoop hiervoor aanwezig. De onder de Wnb beschermde plantensoorten stellen veelal kritische eisen aan hun standplaatsen. Aan deze eisen wordt binnen het plangebied niet voldaan. De omstandigheden zijn te voedselrijk.



Figuur 2.1. Een impressie van de vegetatie binnen het plangebied, met v.l.b.n.r.o.: rode klaver, hondsdrif, grote brandnetel en madeliefje.

- De aanwezigheid van beschermde plantensoorten kan uitgesloten worden op basis van habitateigenschappen.

2.2 Vogels

Jaarrond beschermde vogelnesten

Roofvogels en uilen

Nesten van vogelsoorten die jaarrond beschermd zijn bevinden zich over het algemeen in volgroeide bomen en/of bossen, zoals ooievaarsnesten en horsten van roofvogels. Vaak worden oude kraaien- of eksternesten gebruikt door roofvogels en uilen.

In de es binnen het plangebied en andere bomen vlak buiten het plangebied werden geen boomnesten aangetroffen. De aanwezigheid van jaarrond beschermde boomnesten binnen en vlak buiten het plangebied kan derhalve op voorhand worden uitgesloten.

Gebouwbroeders

Naast boomnesten is het plangebied onderzocht op de aanwezigheid van jaarrond beschermde nesten van soorten die over het algemeen in gebouwen tot broeden komen, zoals de huismus, gierzwaluw en kerkuil.

De woning binnen het plangebied beschikt over een pannendak met gegolfde dakpannen. Onder deze dakpannen werden op verschillende plaatsen openingen aangetroffen die geschikt zijn bevonden als doorgang tot nestlocaties voor huismussen. Dergelijke openingen werden aangetroffen onder de nokpannen, hoekkepers en loodflappen van de woning. Hoewel onder de nokpannen vogelschroot aanwezig lijkt te zijn, is dit op sommige plekken verschoven of ontbreekt het, waardoor huismussen hier alsnog tot broeden kunnen komen (figuur 2.2). Ten tijde van het veldbezoek werden tevens foeragerende huismussen waargenomen in een haag vlak naast het plangebied (figuur 2.3). De aanwezigheid van jaarrond beschermde nesten van huismussen binnen het plangebied kan niet op voorhand worden uitgesloten.



Figuur 2.2. Op verschillende plaatsen werden voor huismussen geschikte doorgangen naar nestlocaties aangetroffen.



Figuur 2.3. In een haag vlak naast het plangebied werden foeragerende huismussen waargenomen.

Gierzwaluwen zijn van nature kliffenbroeders die op grote hoogte broeden en door de jaren steeds meer gebruik zijn gaan maken van bebouwing. Omdat het hiernaast een koloniebroeder is, heeft de soort een voorkeur voor locaties waar (relatief hoge) bebouwing dicht op elkaar staat. Nestgelegenheid voor gierzwaluw in Nederland is vaak vergelijkbaar met dat van huismus en bevindt zich vaak onder gegolfde dakpannen op hoger gelegen panden. De woning binnen het plangebied is relatief laag en voldoet naar ons inzicht niet aan de hoogte eis van gierzwaluw. Ook is geen sprake van een situatie waar veel bebouwing dicht op elkaar staat. Dit rijmt met het verspreidingsbeeld van gierzwaluw in de omgeving. Uit de omgeving van het plangebied, op ruim 300 meter afstand hiervan zijn slechts enkele waarnemingen van overvliegende en/of foeragerende gierzwaluwen bekend (bron: NDFF). De kans op aanwezigheid van jaarrond beschermde nesten van gierzwaluwen binnen het plangebied is dusdanig klein dat het naar ons inzicht niet realistisch is om hier rekening mee te houden.

De aanwezigheid van jaarrond beschermde nesten van andere soorten die over het algemeen in gebouwen tot broeden komen, zoals kerkuil kan op voorhand worden uitgesloten op basis van de afwezigheid van geschikte in- en uitvliegopeningen.

- Negatieve effecten op jaarrond beschermde (boom)nesten als gevolg van de voorgenomen werkzaamheden kunnen op voorhand worden uitgesloten.
- De aanwezigheid van jaarrond beschermde nesten van huismussen binnen het plangebied kan **niet** op voorhand worden uitgesloten.
- De aanwezigheid van jaarrond beschermde nesten van andere vogelsoorten die over het algemeen in gebouwen tot broeden komen zoals gierzwaluw en kerkuil binnen het plangebied kan wel op voorhand worden uitgesloten.

Overige (broed)vogelsoorten

Naast de aanwezigheid van jaarrond beschermde nesten is het plangebied ook beoordeeld op waarden voor broedvogels waarvan de nesten niet jaarrond beschermd zijn. De nesten van deze soorten zijn uitsluitend beschermd tijdens het broedproces. Het plangebied biedt kansen voor diverse soorten broedvogels. Zo kunnen vogelsoorten als Turkse tortel en houtduif tot broeden komen in de es vlak naast de woning en kunnen spreeuwen tot broeden komen onder de gegolfde dakpannen van de woning. Ook kunnen soorten als merel en roodborst tot broeden komen in de struiken rond de woning.

- Binnen en vlak buiten het plangebied kunnen andere vogelsoorten tot broeden komen waarvan de nesten geen jaarronde bescherming genieten, maar wel beschermd zijn tijdens het broedproces (grofweg 15 maart - 15 juli).

2.3 Zoogdieren

Vleermuizen

Verblijfplaatsen

Vleermuizen verblijven in Nederland over het algemeen in bomen, in gebouwen of in andere kunstmatige bouwwerken. In bomen verblijven vleermuizen vaak in oude spechtengaten of gaten die binnenin een boom zijn doorgerot als het gevolg van bijvoorbeeld het afbreken van takken. In de es vlak naast de te slopen woning werd een tweetal holten aangetroffen. Eén hiervan (figuur 2.4, links) leek echter in de boom naar beneden door te lopen, waardoor deze niet geschikt is als verblijfplaats voor vleermuizen. Ook de tweede holte is niet geschikt bevonden als verblijfplaats voor vleermuizen. De holte lijkt niet voldoende in de boom door te lopen. De opening van de holte wordt daarnaast versperd door bladeren (figuur 2.4, rechts), waardoor geen sprake is van een vrije aanvliegroute. De aanwezigheid van verblijfplaatsen van vleermuizen in boomholten binnen het plangebied kan op voorhand worden uitgesloten.

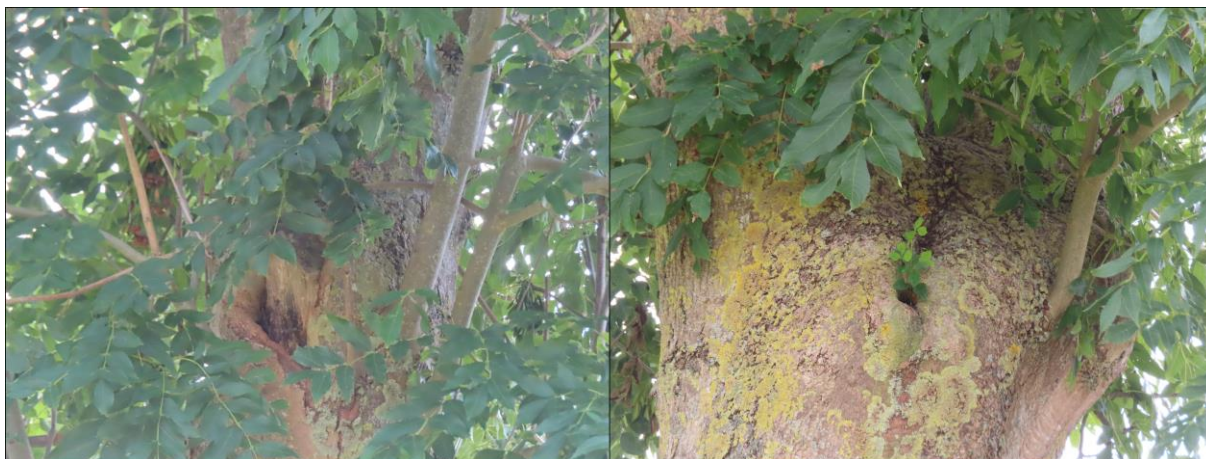

Figuur 2.4. In de es naast de te slopen woning werden twee voor vleermuizen ongeschikt bevonden holten aangetroffen.

Verblijfplaatsen van vleermuizen in kunstmatige bouwwerken bestaan doorgaans uit ruimten onder gegolfde dakpannen en/of dakplaten, of in de spouwmuur wanneer deze bijvoorbeeld door de daklaag of door spouwvoegen toegankelijk is voor vleermuizen. De voor huismussen geschikte openingen onder gegolfde dakpannen, nokpannen, hoekkepers en loodflappen die op het dak van de woning werden aangetroffen (zie hoofdstuk 2.2) zijn naar ons inzicht ook geschikt als verblijfplaats voor vleermuizen. Uit de omgeving van het plangebied zijn waarnemingen van baardvleermuis, gewone dwergvleermuis, gewone grootoorvleermuis, laatvlieger, meervleermuis en ruige dwergvleermuis bekend.

De aanwezigheid van zomer-, kraam-, paar- en winterverblijven van deze soorten binnen het plangebied kan naar ons inzicht niet op voorhand worden uitgesloten.

Foerageergebieden en vliegroutes

Ook foerageergebieden en vliegroutes van vleermuizen zijn beschermd, indien deze van essentieel belang zijn voor de instandhouding van een populatie vleermuizen in de omgeving. Als vliegroutes worden doorgaans lijnvormige landschapselementen gebruikt, zoals bomenlanen, houtwallen, watergangen en gebouwenrijen.

De te slopen woning vormt mogelijk onderdeel van een vliegroute van vleermuizen tussen de bebouwde kom van Opeinde en omliggende gebieden. De omgeving van het plangebied biedt echter diverse verschillende alternatieve vliegroutes. Zo biedt het netwerk van houtwallen in het omliggende landschap diverse alternatieve vliegroutes voor vleermuizen tussen deze gebieden. Negatieve effecten op een essentiële vliegroute van vleermuizen als gevolg van de voorgenomen werkzaamheden kunnen derhalve op voorhand worden uitgesloten.

Het plangebied is mogelijk onderdeel van een groter foerageergebied van diverse soorten vleermuizen. De omgeving biedt echter alternatieve, vergelijkbare foerageergebieden, waaronder vergelijkbare graslandpercelen met enkele bomen. Negatieve effecten op essentieel foerageergebied van vleermuizen als gevolg van de voorgenomen werkzaamheden kunnen derhalve tevens op voorhand worden uitgesloten.

- De aanwezigheid van verblijfplaatsen van vleermuizen in het te slopen gebouw binnen het plangebied kan **niet** op voorhand worden uitgesloten.
- Negatieve effecten op een essentieel foerageergebied, dan wel een essentiële vliegroute als gevolg van de voorgenomen werkzaamheden kunnen wel op voorhand worden uitgesloten.

Overige zoogdieren

Het plangebied is tevens gecontroleerd op de aanwezigheid van (geschikt habitat van) overige beschermde soorten zoogdieren. Binnen het planvoornemen worden geen sloten of andere watergangen aangetast. Daarnaast heeft het planvoornemen slechts betrekking op een woning en de intensief beheerde graslanden daar vlak omheen, vlak buiten de bebouwde kom van Opeinde. Hierdoor kan de aanwezigheid van (verblijfplaatsen van) overige in de provincie Fryslân beschermde zoogdiersoorten, zoals otter, waterspitsmuis en das op voorhand worden uitgesloten.

Binnen het plangebied kunnen wel soorten voorkomen die in de Provincie Fryslân zijn vrijgesteld voor ruimtelijke ingrepen. Hoewel deze soorten zijn vrijgesteld voor ruimtelijke ingrepen, dient men zich wel te houden aan de zorgplicht (zie bijlage I).

- De aanwezigheid van overige beschermde zoogdiersoorten binnen het plangebied kan op voorhand worden uitgesloten.
- In het plangebied komen andere licht beschermde soorten voor. Voor deze soorten geldt een provinciale vrijstelling in het geval van ruimtelijke ontwikkelingen, maar geldt wel de zorgplicht (zie Bijlage I).

2.4 Reptielen

Het plangebied is tevens gecontroleerd op waarden voor beschermde reptielen.

De aanwezigheid van alle in Nederland voorkomende beschermde reptielen binnen de invloedssfeer van de voorgenomen werkzaamheden kan echter op voorhand worden uitgesloten op basis van verspreidingsgegevens (bron: NDFF) en habitateigenschappen. Er zijn geen waarnemingen van reptielen uit de omgeving van het plangebied bekend. Daarnaast biedt het intensief beheerde (kale) erf geen geschikt habitat voor deze soorten.

- De aanwezigheid van leefgebied van beschermde reptielen binnen en vlak buiten het plangebied kan op voorhand worden uitgesloten op basis van habitateigenschappen en verspreidingsgegevens (bron: NDFF).

2.5 Amfibieën

Het plangebied is gecontroleerd op waarden voor beschermde amfibieën. Doordat de voorgenomen werkzaamheden zich geheel beperken tot een woning en omliggend grasland met slechts een enkele es en zonder sloten of andere watergangen kan de aanwezigheid van voortplantingswater en land(overwinterings-)habitat van de meeste beschermde amfibieënsoorten, zoals poelkikker en heikikker op voorhand worden uitgesloten. Van deze soorten zijn tevens geen waarnemingen uit de omgeving van Opeinde bekend (NDFF).

Door de aanwezigheid van losse, zanderige grond ten noorden van de te slopen woning is hier enigszins sprake van geschikt landhabitat voor een soort als rugstreeppad. Het plangebied bevindt zich echter buiten het verspreidingsgebied van deze soort, waarvan populaties bijvoorbeeld uit de Bakkeveense duinen en de omgeving van Tijnje bekend zijn (bron: NDFF). Van geschikt voortplantingswater voor deze soort lijkt in de omgeving van het plangebied tevens geen sprake te zijn. De aanwezigheid van deze soort kan derhalve ook op voorhand worden uitgesloten.

Binnen het plangebied kunnen andere, lichter beschermde amfibieën voorkomen. Hoewel deze soorten zijn vrijgesteld voor ruimtelijke ingrepen, dient men zich wel te houden aan de zorgplicht (zie bijlage I).

- Negatieve effecten op leefgebied van beschermde amfibieënsoorten als gevolg van de voorgenomen werkzaamheden kunnen op voorhand worden uitgesloten.
- Voor andere, licht beschermde, vrijgestelde soorten geldt de zorgplicht (zie Bijlage I).

2.6 Vissen

Het plangebied is gecontroleerd op waarden voor de in Nederland voorkomende groep beschermde zoetwatervissen. Binnen het planvoornemen worden geen sloten of andere watergangen aangetast. Negatieve effecten op (leefgebied van) beschermde zoetwatervissen als gevolg van de voorgenomen werkzaamheden kunnen derhalve op voorhand worden uitgesloten.

- Negatieve effecten op (leefgebied van) beschermde zoetwatervissen als gevolg van het planvoornemen kunnen op voorhand worden uitgesloten.

2.7 Ongewervelden

De meeste onder de Wnb beschermde soorten ongewervelden, zoals dagvlinders, libellen, mollusken of (water)kevers hebben zeer specifieke habitateisen die in specifieke biotopen worden aangetroffen. Binnen het plangebied is geen sprake van dergelijke biotopen en habitateigenschappen.

Zo is er geen geschikt habitat voor waardplanten van beschermde vlinders en worden er geen waterlichamen aangetast waarin libellen zich voort kunnen planten. Negatieve effecten op beschermde ongewervelden als gevolg van de voorgenomen werkzaamheden kunnen derhalve op voorhand worden uitgesloten.

- Negatieve effecten op leefgebied van beschermde ongewervelden als gevolg van de voorgenomen werkzaamheden kunnen op voorhand worden uitgesloten.

2.8 Gebiedsbescherming

Tijdens de bureaustudie zijn geen vormen van gebiedsbescherming naar voren gekomen die betrekking hebben op het plangebied. Het plangebied is geen onderdeel van het NatuurNetwerk Nederland (NNN, voormalige EHS) en Natura2000 en is niet aangewezen als weidevogel of ganzenfoerageergebied (bron: Kaartenkijkdoos Provincie Fryslân). Negatieve effecten op deze gebieden (met uitzondering van effecten als gevolg van stikstofuitstoot) als gevolg van de voorgenomen werkzaamheden kunnen derhalve op voorhand worden uitgesloten. De Provincie Fryslân is echter bevoegd gezag in dezen.

- Negatieve effecten op beschermde gebieden (anders dan effecten als gevolg van stikstofuitstoot) kunnen naar ons inzicht op voorhand worden uitgesloten.

Stikstofgevoeligheid

Per 1 juli 2021 is de Wet stikstofreductie en natuurverbetering ingegaan. Deze wet houdt in dat de bouwfase van bepaalde projecten partieel wordt vrijgesteld van de Natura2000-vergunningsplicht. Deze vrijstelling geldt echter niet voor de gebruiksfase van een bouwwerk.

Binnen een straal van 15 km ligt het plangebied hemelsbreed op circa 6,1 km, 8,6 km, 9,4 km, 14,2 km, 14,3 km en 14,8 km afstand van de Natura2000-gebieden Alde Feanen, Van Oordt's Mersken, Wijnjeterper Schar, Groote Wielen, Bakkeveense Duinen en Deelen (bron: Kaartenkijkdoos Provincie Fryslân). Het dichtstbijzijnde stikstofgevoelige habitatype ten opzichte van het plangebied bevindt zich op circa 6,2 km afstand, in het Natura2000-gebied Alde Feanen (bron: AERIUS-calculator). Binnen het planvoornemen wordt slechts een enkele woning gesloopt en herbouwd. Gezien de kleine aard van de werkzaamheden en de afstand tot stikstofgevoelige habitatypes kan het naar ons inzicht op voorhand worden uitgesloten dat de werkzaamheden gepaard zullen gaan met negatieve effecten op deze stikstofgevoelige habitatypes als gevolg van de uitstoot van stikstof. De provincie Fryslân is echter bevoegd gezag in dezen.

- Negatieve effecten op stikstofgevoelige habitats in Natura2000-gebieden als gevolg van extra stikstofuitstoot kunnen naar ons inzien op voorhand worden uitgesloten.

2.9 Houtopstanden

Als er een (deel van een) houtareaal wordt gekapt van meer dan 10 are (1000 m²) of een (deel van een) bomenrij van minimaal 20 bomen buiten de bebouwde kom kan er sprake zijn van een meld- en/of herplantingsplicht. Hoewel het ten tijde van dit schrijven niet bekend is of de es binnen het plangebied zal worden gekapt, is er in ieder geval geen sprake van bovenstaande omstandigheden. Er is derhalve geen sprake van een meld- en/of herplantingsplicht.

- Er is geen sprake van een meld- en/of herplantingsplicht

3 SAMENVATTING EN CONCLUSIES

3.1 Overzicht beschermde soorten

In onderstaand overzicht worden de aangetroffen en potentieel aanwezige beschermde soorten en hun beschermingsstatus binnen de invloedssfeer van de werkzaamheden samengevat. In de Wet natuurbescherming zijn vooral vaste verblijfplaatsen (voortplantingslocaties zoals nesten, holen, kraamkolonies etc.) van belang, maar ook de functionele leefomgeving die vaste verblijfplaatsen in stand houdt. In dit overzicht zijn alleen die soorten opgenomen waarvoor het plangebied onderdeel vormt van hun leefgebied en/of levenscyclus en waarop eventueel in de toekomst geplande werkzaamheden van negatieve invloed kunnen zijn.

Tabel 3.1 Overzicht van aangetroffen en potentieel voorkomende beschermde flora en fauna in en rond het plangebied.

Soortgroep	Soort	Aanwezigheid	Art. 3.1	Art. 3.5	Art. 3.10	Vrijgesteld	Advies
Vogels	Algemene broedvogels	Ja	X				Werken buiten broedseizoen of onder begeleiding van een ecoloog.
Vogels	Huismus	Mogelijk	X				Nader onderzoek
Zoogdieren	Vleermuizen	Mogelijk		X			Nader onderzoek
Overige soortgroepen	Overige soorten	Ja				X	Zorgplicht.

3.2 Effectbespreking en aanbevelingen

Algemene broedvogels

Binnen en vlak buiten het plangebied kunnen enkele vogelsoorten tot broeden komen. We adviseren om de voorgenomen werkzaamheden buiten het broedseizoen uit te voeren. Voor het broedseizoen wordt over het algemeen de periode van 15 maart-15 juli aangehouden. Afhankelijk van de soort en klimatologische omstandigheden kunnen soorten echter eerder of later in het jaar tot broeden komen. Wat voor deze soorten van belang is, is of er sprake is van een broedgeval. Zo ja, dan is deze altijd beschermd.

Jaarrond beschermde nesten (huismus)

De aanwezigheid van jaarrond beschermde nesten in de te slopen woning kan niet op voorhand worden uitgesloten. We adviseren om nader onderzoek uit te voeren om de aanwezigheid van jaarrond beschermde nesten van huismussen vast te stellen, dan wel uit te sluiten. Dit dient uitgevoerd te worden aan de hand van een tweetal gerichte veldbezoeken in de periode 1 april – 15 mei, wanneer de trefkans het hoogst is. Indien er jaarrond beschermde nesten van huismussen binnen het plangebied worden vastgesteld, dient er voor deze soort een ontheffing aan de Wet natuurbescherming te worden aangevraagd bij het bevoegd gezag, de provincie Fryslân. Deze ontheffing wordt in de regel afgegeven onder de voorwaarde dat er mitigerende en compenserende maatregelen worden uitgevoerd.

Vleermuizen

De aanwezigheid van en negatieve effecten op kraam-, zomer-, paar- en winterverblijfplaatsen van baardvleermuis, gewone dwergvleermuis, gewone grootoorvleermuis, laatvlieger, meervleermuis en ruige dwergvleermuis in de te slopen woning binnen het plangebied kan niet op voorhand worden uitgesloten. We adviseren de aanwezigheid hiervan vast te stellen, dan wel uit te sluiten doormiddel van nader onderzoek. Binnen dit onderzoek worden diverse bezoeken aan het plangebied gebracht, verdeeld over verschillende perioden van het jaar. Het aantal bezoeken en de perioden waarin deze worden uitgevoerd wordt bepaald aan de hand van het Vleermuisprotocol 2021.

Indien er tijdens dit nader onderzoek verblijfplaatsen van vleermuizen worden aangetroffen, moet er mogelijk voor de desbetreffende soort(en) een ontheffing worden aangevraagd bij het bevoegd gezag, de provincie Fryslân. Deze wordt in de regel afgegeven onder de voorwaarde dat er mitigerende en compenserende maatregelen worden uitgevoerd.

Zorgplicht

Er kunnen soorten voorkomen in het plangebied waarvoor een vrijstelling geldt voor ruimtelijke ingrepen. De zorgplicht van de Wnb (art. 1.11) schrijft echter voor dat men verplicht is om alles wat redelijkerwijze mogelijk is te doen of juist te laten om schade aan wilde planten en dieren zo veel mogelijk te voorkomen. Dit kan bijvoorbeeld tot uiting worden gebracht door altijd zo te werken, dat dieren kunnen ontsnappen en/of deze te verplaatsen naar een geschikt biotoop in de directe omgeving. Deze algemene zorgplicht geldt voor elke soort en elk individu in Nederland. Mits eventueel aangetroffen dieren de kans krijgen om te vluchten of eventueel aangetroffen dieren worden verplaatst naar een plek in de omgeving die niet onder invloed staat van werkzaamheden, wordt naar ons inzien voldaan aan de zorgplicht. Voor de voorwaarden waaraan de vrijstellingen moeten voldoen in het kader van de soorten waarvoor een vrijstelling geldt, wordt verwezen naar Bijlage I.

3.3 Overzicht vervolgstappen

Het planvoornemen kan zonder bezwaren doorgang vinden binnen de kaders van de vigerende natuurwetgeving, mits aan de volgende voorwaarden wordt voldaan:

- **Broedvogels:** werken buiten het broedseizoen (grofweg 15 maart-15 juli).
- **Huismus:** Nader onderzoek.
- **Vleermuizen:** Nader onderzoek.
- **Zorgplicht:** Naleven van de zorgplicht.

4 LITERATUUR EN BRONNEN

Bronnen internet

NDFD

<https://ndff-ecogrid.nl/uitvoerportaal/>

Kaartenkijkdoos Provincie Fryslân

<https://www.arcgis.com/apps/webappviewer/index.html?id=14fdb7eae5844c47914of89c88abdd3>

Ravon

<http://www.ravon.nl/Soorten/Soortinformatie>

Sovon

<https://www.sovon.nl/nl>

Verspreidingsatlas planten FLORON

<http://www.verspreidingsatlas.nl/planten>

Waarneming.nl

<https://waarneming.nl>

Zoogdiervereniging

www.zoogdiervereniging.nl

BIJLAGE I WET- EN REGELGEVING

De wettelijke bescherming van natuurwaarden valt in grote lijnen uiteen in drie delen: soortbescherming, gebiedsbescherming en houtopstanden.

Wnb Soortbescherming

De Wet natuurbescherming draagt onder andere zorg voor de bescherming van in het wild voorkomende dier- en plantensoorten. De wet bevat een aantal verbodsbepalingen die ervoor moeten zorgen dat de gunstige staat van instandhouding van alle in het wild levende dier- en plantensoorten zal blijven gewaarborgd.

De Wet natuurbescherming verdeelt beschermde soorten in twee groepen, de Europees beschermde soorten en de nationaal beschermde soorten. De eerste groep bestaat uit strikt beschermde soorten uit de Vogel- en Habitatrichtlijn (art. 3.1 en 3.5). De Vogel- en Habitatrichtlijn zijn richtlijnen van de Europese Unie waarin wordt aangegeven welke diersoorten en welke typen natuurgebieden door de lidstaten dienen te worden beschermd. In de tweede categorie staan de overige (nationaal) beschermde soorten (art.3.10). Binnen de Wet natuurbescherming vullen Europese en nationale wetgeving elkaar aan. De Habitatrichtlijnsoorten (art. 3.5) genieten een iets zwaardere bescherming dan de nationaal beschermde soorten (art. 3.10). Zo geldt voor de nationale soorten geen verbod op het verstoren, iets wat wel het geval is bij de Habitatrichtlijnsoorten. Ook zijn de belangen waaronder ontheffing aangevraagd mag worden, voor de nationaal beschermde soorten uitgebreider dan voor de habitatrichtlijnsoorten.

Vogels en verstoring

Voor alle inheemse vogelsoorten geldt dat het verboden is om in het wild levende vogels te doden of te vangen, opzettelijk nesten, rustplaatsen en eieren van vogels te vernielen, te beschadigen, te rapen of nesten van vogels weg te nemen. Ook is het verboden om vogels opzettelijk te storen. Dit is echter niet van toepassing indien de storing niet van wezenlijke invloed is op de staat van instandhouding van de desbetreffende vogelsoort. Dit kan dus ook tijdens het broedseizoen het geval zijn, als kan worden aangetoond of beargumenteerd dat de verstoring geen negatieve effecten heeft op (de kansen van) het broedsucces. Of dit van toepassing is hangt af van meerdere factoren, zoals de biologie van een soort, de fase van de broedtijd waarin het broedpaar zich op dat moment bevindt (zoals balts, nestbouw, eieren of jongen) en de mate van verstoring. Een ter zake kundige ecoloog kan in voorkomende gevallen bepalen wat wel of niet geldt als wezenlijke verstoring. In aanvulling op bovenstaande wordt er door de provincies een lijst met vogelsoorten gehanteerd, waarvan de nesten jaarrond bescherming genieten. Binnen deze categorie wordt onderscheid gemaakt in soorten met jaarrond beschermde nesten (categorie 1 tot en met 4) en vogels met *mogelijk* jaarrond beschermde nesten (categorie 5).

Vrijgestelde soorten Provincie Fryslân

Hoewel de Wet natuurbescherming een nationale wet is, kunnen de provincies (als de bevoegde gezagen) soorten aanwijzen die vrijgesteld kunnen worden van de beschermde status, als het gaat om ruimtelijke ontwikkelingen. Tabel 2.1 geeft een overzicht van de via de Verordening Wet natuurbescherming door de Provincie Fryslân vrijgestelde soorten (zoogdieren en amfibieën). De verordening van de Provinciale Staten van Fryslân is te vinden op <https://zoek.officiëlebekeendmakingen.nl/prb-2016-6515.html>.

Tabel 1. Vrijgestelde soorten Verordening Wet natuurbescherming Provincie Fryslân.

<i>Zoogdieren</i>	<i>Amfibieën</i>
Aardmuis	Bastaardkikker
Bosmuis	Bruine kikker
Bunzing	Gewone pad
Dwergmuis	Kleine watersalamander
Dwergspitsmuis	Meerkikker
Egel	
Gewone bosspitsmuis	
Haas	
Hermelijn	
Huisspitsmuis	
Konijn	
Ree	
Rosse woelmuis	
Steenmarter	
Tweekleurige bosspitsmuis	
Veldmuis	
Vos	
Wezel	
Woelrat	

Voorwaarden vrijstellingen

Zoals gezegd zijn de vrijstellingen onder het bevoegd gezag van de Provincie Fryslân, en zijn hiermee geen onderdeel van de Wet natuurbescherming zelf. De provincie heeft de soorten zoals die genoemd zijn in bovenstaande tabel niet zonder meer vrijgesteld, hier zijn voorwaarden aan verbonden. Ten eerste is het van belang dat er geen andere bevredigende oplossing voorhanden is. Ten tweede gelden de vrijstellingen niet in alle situaties. Deze zijn alleen van toepassing als de geplande werkzaamheden onder één van de volgende noemers vallen:

- a. In het kader van ruimtelijke inrichting of ontwikkeling van gebieden, daaronder begrepen het daarop volgende gebruik van het ingerichte of ontwikkelde gebied;
- b. In het kader van bestendig beheer of onderhoud aan vaarwegen, watergangen, waterkeringen, waterstaatswerken, oevers, vliegvelden, wegen, spoorwegen of bermen, of in het kader van natuurbeheer;
- c. In het kader van bestendig beheer of onderhoud in de landbouw of bosbouw;
- d. In het kader van bestendig beheer en onderhoud van de landschappelijke kwaliteiten van een bepaald gebied.

Ten derde is een aantal specifieke voorwaarden opgesteld (Bijlage I van de Verordening). Hierbij geldt dat indien sprake is van vangen of doden, alleen gebruik mag worden gemaakt van de in de verordening genoemde middelen en methoden. Dit is vooral van toepassing bij de vrijgestelde zoogdieren. Indien deze in winterslaap zijn en ze worden gevangen, dan moet alles er aan gedaan worden om ervoor te zorgen dat de overlevingskansen niet worden verminderd als gevolg van het vangen en verplaatsen. Voor amfibieën is het belangrijk te vernemen dat indien deze in winterslaap zijn, het niet is toegestaan ze te vangen (en verplaatsen).

Indien bovengenoemde soorten voorkomen binnen een plangebied, is een ontheffing voor deze soort dus niet nodig.

Zorgplicht art 1.11 Wnb

Echter, dit is niet nodig omdat nog steeds een inspanning wordt geleverd om deze soorten zo min mogelijk schade te doen, zoals is omschreven in artikel 1.11 van de Wet natuurbescherming, meer algemeen bekend als de zorgplicht. Hoewel overtredingen niet strafbaar zijn gesteld, kan het uitvoeren van de zorgplicht wel worden gehandhaafd door toepassing van een bestuursdwang. Dat betekent dat de uitvoerende gedwongen kan worden herstelacties uit te voeren.

Wnb Gebiedsbescherming

Gebiedsbescherming houdt in dat gebieden met belangrijke natuurwaarden wettelijk zijn beschermd. Het gaat hierbij om het Natuurnetwerk Nederland (NNN, voorheen de Ecologische Hoofdstructuur of EHS) en Natura 2000-gebieden.

Natura 2000-gebieden

Projecten of activiteiten die niet noodzakelijk zijn voor, of verband houden met, het beheer van de natuurwaarden van Natura 2000-gebieden (Vogel- en/of Habitatrictlijngebieden) en mogelijk negatieve effecten hebben op deze waarden, dienen vanuit de Wet natuurbescherming getoetst te worden. Deze toetsing vindt enkel plaats in het geval de uitvoering van een project plaatsvindt binnen de invloedssfeer van een N2000-gebied en verwacht wordt dat deze uitvoering (mogelijk) negatieve effecten heeft op soorten of habitattypen waarvoor het N2000-gebied is aangewezen.

Wnb Houtopstanden

De Boswet is in 2015 gewijzigd en per 1 januari 2017 opgenomen in de nieuwe Wet Natuurbescherming. Die wet zal op den duur weer (beleidsneutraal) in de Omgevingswet opgenomen worden. De, voor gemeenten, belangrijkste wijziging van de wet is de beperking in het stellen van regels ten aanzien van houtopstanden buiten de begrenzing zoals aangegeven op de kaart Begrenzing Bebouwde kom Boswet. Dit heeft effect op o.a. gemeentelijk kapbeleid. De provincie heeft, als bevoegd gezag, een provinciale verordening opgesteld voor de uitvoering van de Wet Natuurbescherming. Dat is in overleg met de Friese gemeenten gedaan. De APV, afd. 3 Het bewaren van houtopstanden, oftewel de kapverordening, vormt de basis voor het nader uitgewerkte kapbeleid. Tevens zijn in de APV regels opgenomen ten aanzien van de Bomenlijst.

De bescherming van arealen bos en houtopstanden valt dus onder de Wnb, mochten deze groter zijn dan 10 are (1000 m²) of bestaan uit een bomenrij van minimaal 20 bomen buiten de bebouwde kom. De gemeente hanteert soms voor 'buiten de bebouwde kom' een andere begrenzing dan voor de Weg- en verkeerswet. Bij twijfel kan hierover bij de gemeente informatie worden aangevraagd. Als de houtopstand groter dan 10 are is of bestaat uit een bomenrij van minimaal 20 bomen buiten de bebouwde kom, dan is er een meld- en herplantingsplicht van hetzelfde areaal bos binnen drie jaar na het kappen hiervan. Niet alle boomsoorten vallen onder deze wetgeving. Populieren, wilgen, essen of elzen die zijn bedoeld voor de productie als biomassa zijn uitgezonderd, indien tenminste een keer per tien jaar wordt geoogst, de beplanting na 1 januari 2013 is aangelegd en aan een aantal beplantingseisen is voldaan. Ook kerstbomen die niet ouder zijn dan twintig jaar, kweekgoed, fruitbomen en windschermen om boomgaarden zijn uitgezonderd.

NatuurNetwerk Nederland / Ecologische HoofdStructuur

Strikt genomen valt de EHS/NNN niet onder de Wet natuurbescherming aangezien dit bepaald wordt door de provincies en niet door het Rijk.

Het Natuurnetwerk Nederland (NNN, voorheen de Ecologische Hoofdstructuur of EHS) maakt onderdeel uit van het rijksbeleid voor het creëren en vormgeven van een samenhangend netwerk van bestaande en nog te ontwikkelen natuurgebieden in Nederland. De provincies krijgen echter zelf de gelegenheid om dit naar eigen inzicht zo goed mogelijk aan te wijzen, inrichten en beheren.

Indien een ruimtelijke ingreep binnen de begrenzing van het NNN plaatsvindt moet een 'nee, tenzij' procedure worden doorlopen en zal bij doorgang van de ingreep in de regel compensatie en mitigatie noodzakelijk zijn.