

2021

Quickscan Wet natuurbescherming Ontwikkeling Moleneind ZZ 95 te Drachten

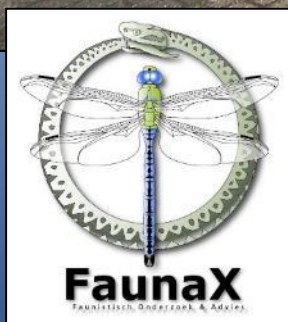

COLOFON



BUREAU FAUNAX
Tijnjedijk 89
8936 AC Leeuwarden
+316 83 77 25 48
info@faunax.nl
www.faunax.nl
Lid van Netwerk Groene Bureaus



Quickscan Wet natuurbescherming Ontwikkeling Moleneind ZZ 95 te Drachten

Leeuwarden, april 2021

In opdracht van:
Rho Adviseurs

Uitvoering:
Bureau FaunaX

Veldwerk & rapportage:
Mevr. A. Wieringa

Foto's:
Bureau FaunaX

Autorisatie:
Dhr. E.P. de Boer

Foto's voorpagina:
Impressie van het plangebied

© **Bureau FaunaX. Gebruik en overname van gegevens alleen toegestaan met volledige bronvermelding: Bureau FaunaX (2021). Quickscan Wet natuurbescherming, Rho Adviseurs. Ontwikkeling Moleneind ZZ 95 te Drachten. Rapport 21118 Bureau FaunaX, Leeuwarden.**

Disclaimer: In deze rapportage worden de resultaten van een onafhankelijk onderzoek behandeld. Bureau FaunaX heeft een adviserende rol en spreekt zich niet uit over de wenselijkheid van het plan waarop dit onderzoek betrekking heeft. Dit onderzoek is zo zorgvuldig en nauwkeurig mogelijk uitgevoerd. Het voorkomen van beschermde soorten is echter onvoorspelbaar. Aan dit rapport kunnen geen rechten worden ontleend. Op dit onderzoek zijn onze algemene voorwaarden van toepassing, zoals gedeponneerd bij de Kamer van Koophandel te Leeuwarden.

INHOUDSOPGAVE

1. INLEIDING.....	1
1.1 Aanleiding	1
1.2 Doel	2
1.3 Onderzoeksopzet	2
1.4 Ligging en karakteristiek van het plangebied.....	3
2. RESULTATEN QUICKSCAN	4
2.1 Flora.....	4
2.2 Vogels	4
2.2.1 Jaarrond beschermde vogelnesten	4
2.2.2 Overige (broed)vogelsoorten.....	5
2.3 Zoogdieren	5
2.3.1 Vleermuizen	5
2.3.2 Overige zoogdiersoorten	7
2.4 Reptielen en amfibieën	7
2.5 Vissen	7
2.6 Ongewervelden	7
2.7 Gebiedsbescherming.....	7
2.7.1 Stikstofgevoeligheid.....	7
2.8 Houtopstanden	8
3. SAMENVATTING EN CONCLUSIES	9
3.1 Overzicht beschermde soorten	9
3.2 Effectbespreking en aanbevelingen.....	9
3.2.1 Algemeen voorkomende broedvogels	9
3.2.2 Jaarrond beschermde nesten (huismus)	9
3.2.3 Jaarrond beschermde nesten (gierzwaluw).....	10
3.2.4 Vleermuizen (verblijfplaatsen)	10
3.2.5 Vrijgestelde- en niet beschermde soorten: de zorgplicht.....	10
3.3 Overzicht vervolgstappen.....	11
4. BRONNEN EN LITERATUUR.....	12
BIJLAGE I WET- EN REGELGEVING	13
Wnb Soortbescherming.....	13
Vogels en verstoring	13
Vrijgestelde soorten provincie Fryslân.....	13
Voorwaarden vrijstellingen	14
Zorgplicht art 1.11 Wnb.....	14
Wnb Gebiedsbescherming	15
Natura 2000-gebieden	15
Wnb Houtopstanden	15

NatuurNetwerk Nederland/ Ecologische HoofdStructuur	15
---	----

1. INLEIDING

1.1 Aanleiding

Men is voornemens een deel van het bestaande bedrijfspand van Accolade, Carins en De Bouwen aan Moleneind Zuidzijde 95 te Drachten te verbouwen tot appartementen en op het omliggende parkeerterrein nieuwe grondgebonden woningen te realiseren (figuur 1.1). Ten behoeve van dat laatste wordt ook bebouwing van Moleneind ZZ 95, te weten een deel van de opslagloods, gesloopt.

Omdat een deel van bovenstaande maatregelen een ruimtelijke ingreep betreft, dient een toetsing te worden uitgevoerd in het kader van de Wet natuurbescherming (Wnb). Deze toetsing vindt eerst plaats in de vorm van een quickscan gebaseerd op het onderdeel soortbescherming. In het kader daarvan is door Bureau FaunaX een analyse gemaakt van de (mogelijk) binnen de invloedssfeer aanwezige beschermde natuurwaarden. Hierbij ligt de focus op flora en alle diergroepen waarvan redelijkerwijze kan worden verwacht dat beschermde soorten voor kunnen komen in het plangebied. Tevens is een inschatting gemaakt van de eventuele effecten van de voorgenomen plannen op in de omgeving liggende beschermde natuurgebieden (Natura 2000 en NNN/EHS) (onderdeel gebiedsbescherming).

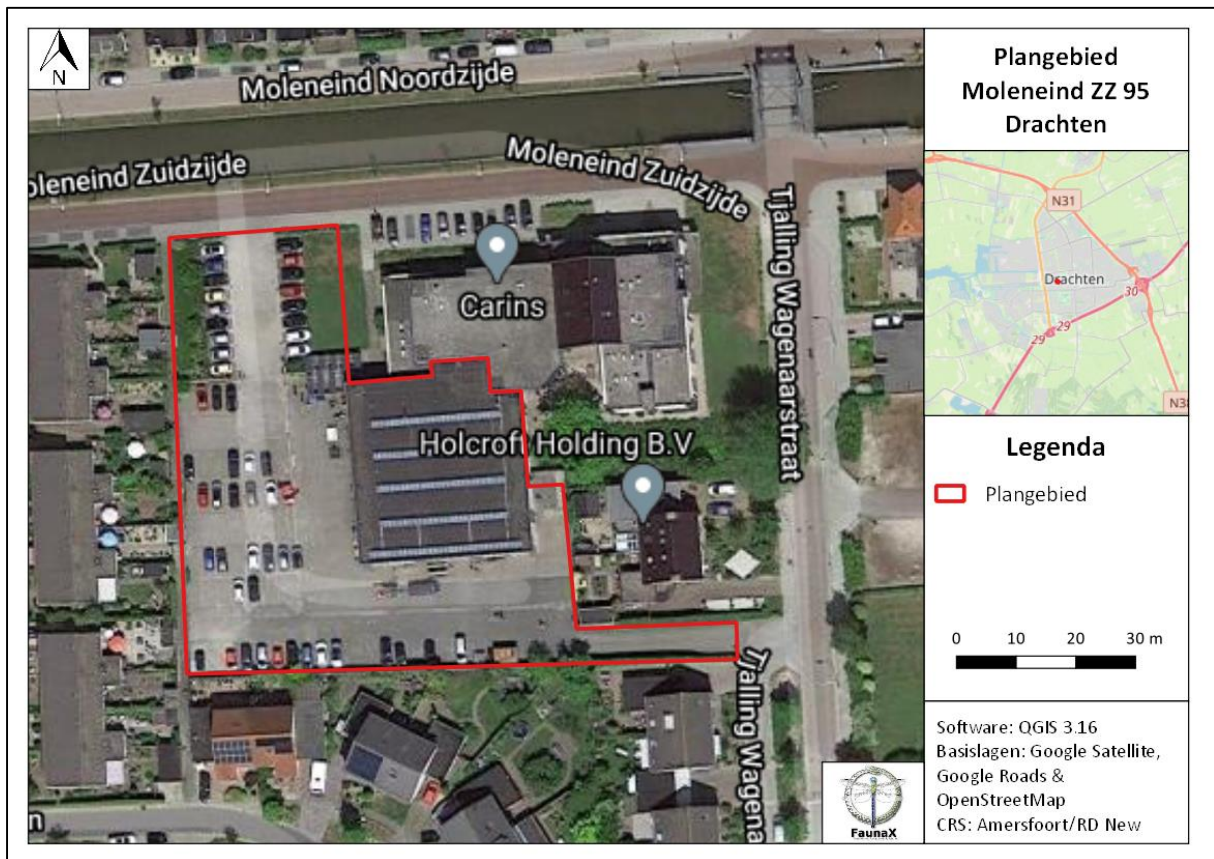

Figuur 1.1. Het plangebied te Drachten.

1.2 Doel

Deze ecologische beoordeling geeft, voor zover mogelijk, antwoord op de volgende vragen:

1. Komen binnen het plangebied (biotopen van) beschermde soorten in het kader van de Wet natuurbescherming voor?
2. Komen binnen de invloedssfeer van de werkzaamheden beschermde natuurgebieden voor?
3. Wat zijn de mogelijke effecten van de realisatie van de initiatieven en het in gebruik hebben ervan op deze beschermde natuurwaarden?
4. Voor welke soorten en hun leefgebied wordt de wet mogelijk overtreden en in hoeverre kunnen overtredingen vermeden, dan wel verzacht worden?
5. Wat zijn de te ondernemen vervolgstappen met betrekking tot het voorkómen van schade aan beschermde soorten binnen de invloedssfeer van de werkzaamheden?

Voor het beantwoorden van deze vragen zijn, naast de verzamelde gegevens tijdens het veldonderzoek, ook andere bronnen geraadpleegd. Zie hiervoor de bronnenlijst in hoofdstuk 4.

1.3 Onderzoeksopzet

Soorten

In opdracht van Rho Adviseurs heeft Bureau FaunaX het planvoornemen door middel van een ecologische quickscan getoetst aan de natuurwetgeving. Deze quickscan heeft bestaan uit een bureaustudie en een veldbezoek gebaseerd op ecologisch inzicht (*expert judgement*). Een ecologische quickscan of beoordeling is meestal de eerste stap van ecologisch onderzoek en is bedoeld om een inschatting te maken van de mogelijke effecten op eventueel aanwezige beschermde flora en fauna en/of natuurgebieden binnen de invloedssfeer van de werkzaamheden. Het veldonderzoek voor deze quickscan is uitgevoerd op woensdag 14 april 2021 en vond plaats onder zachte weersomstandigheden (7°C, windkracht 3, half bewolkt). Dit onderzoek bestond uit een visuele inspectie van het plangebied, waarbij is gelet op de aanwezigheid van (of sporen van) beschermde soorten en op de eventuele aanwezigheid van geschikt leefgebied van deze soorten.

Gebieden - Natura 2000

Behalve dat onderzocht wordt welke soorten binnen de invloedssfeer van de werkzaamheden kunnen voorkomen, wordt ook gecontroleerd of er sprake kan zijn van negatieve effecten op instandhoudingsdoelstellingen van Natura 2000-gebieden. Dit gebeurt middels een grove analyse op basis van de geplande werkzaamheden en de relevante afstand tot de meest nabij gelegen Natura 2000-gebieden.

Houtopstanden

Onder de Wet natuurbescherming worden ook houtopstanden beschermd. Er wordt gecontroleerd in welke mate er sprake is van kap en of hier een meld- en/of herplantingsplicht aan de orde kan zijn.

Overige gebiedsbescherming

Naast de Wet natuurbescherming zijn er nog meer regelgevingen die ingaan op het beschermen van de natuur in Nederland. Dit zijn veelal provinciale stukken, al dan niet als uitvoeringsorgaan vanuit rijksbeleid. Het gaat hierbij om regelgeving omtrent de Ecologische Hoofdstructuur, ganzenfoerageergebieden en weidevogelgebieden. Deze toetsing stipt kort aan of er sprake kan zijn van een conflict tussen de provinciale regelgevingen en het geplande initiatief.

1.4 Ligging en karakteristiek van het plangebied

Het plangebied (figuur 1.1-1.2) ligt centraal binnen de bebouwde kom van Drachten en betreft bedrijfspanden van Accolade, Carins en De Bouwen en de zuidwestelijk gelegen parkeerplaats. Het pand heeft platte daken, met uitzondering van het zadeldak van het hoofdgebouw, dat behouden blijft. Het plangebied wordt omringd door woningen en tuinen, met aan de noordzijde de Drachtstervaart. De omgeving wordt gekenmerkt door het stadscentrum van Drachten.

Men is voornemens een deel van het bestaande bedrijfspanden van Accolade, Carins en De Bouwen aan Moleneind Zuidzijde 95 te Drachten te verbouwen tot appartementen en op het omliggende parkeerterrein nieuwe grondgebonden woningen te realiseren (figuur 1.2). Om deze woningen te realiseren zal het deel van het pand met de opslagloods gesloopt worden. Met het planvoornemen zullen de bosschages aan de noordwestzijde verwijderd worden, maar blijft de bedrijfstuin aan oostelijke zijde behouden.

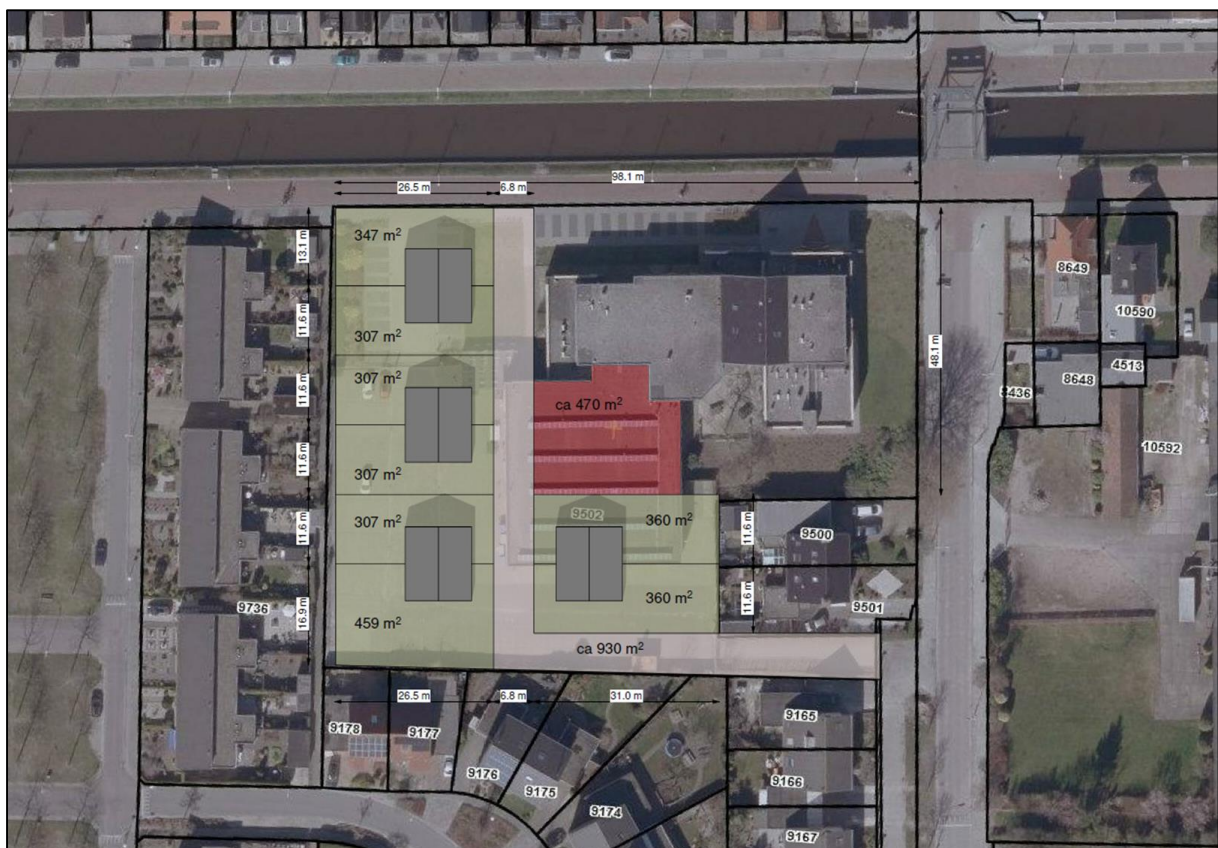

Figuur 1.2. Planvoornemen plangebied (bron: Rho Adviseurs). Het rode gedeelte wordt gesloopt.

2. RESULTATEN QUICKSCAN

2.1 Flora

Het plangebied wordt gekenmerkt door grasland met soorten zoals onder andere smalle weegbree, madelief, kleine veldkers, straatgras, speenkruid, paardenstaart, paardenbloem en melkdistel, de bosschages bestaan onder andere uit ligusterhagen en chinees klokje (figuur 2.1). Het plangebied is vanwege voedselrijke habitateigenschappen ongeschikt voor beschermde flora en deze zijn ook niet aangetroffen.



Figuur 2.1. Impressie aangetroffen flora in het plangebied.

- Op basis van de waargenomen soorten en de (habitat)eigenschappen van het plangebied is het voorkomen van beschermde plantensoorten uit te sluiten.

2.2 Vogels

2.2.1 Jaarrond beschermde vogelnesten

Nesten van vogelsoorten die jaarrond beschermd zijn bevinden zich over het algemeen in volgroeide bomen en/of bossen, zoals ooievaarsnesten of horsten van roofvogels. Vaak worden oude kraaien- of eksternesten gebruikt door roofvogels en uilen. Er zijn echter geen boomnesten binnen het plangebied aangetroffen.

Daarnaast zijn er vogelsoorten waarvan de nesten jaarrond beschermd zijn die juist onder dakpannen of achter/tussen dak- of gevelelementen van gebouwen gaan nesten. De gebouwen zijn vanwege de platte daken niet geschikt voor huismus en gierzwaluw. Het zadeldak van het hoofdgebouw is echter vanwege de hoogte en de gegolfde dakpannen wel geschikt voor deze soorten om te verblijven (figuur 2.2).

Daarnaast kunnen de bosschages aan de noordwest zijde fungeren als dekking en onderdeel van het functioneel leefgebied voor huismussen. Huismussen maakten tijdens het veldbezoek ook actief gebruik van de bosschages. Negatieve effecten van de werkzaamheden op jaarrond beschermde nesten kunnen daarom niet op voorhand uitgesloten worden.



Figuur 2.2. Broedmogelijkheden voor huismus en gierzwaluw (links) en functioneel leefgebied van huismus (rechts) binnen het plangebied.

- Negatieve effecten van de werkzaamheden binnen het plangebied op jaarrond beschermde nesten van huismus en gierzwaluw kunnen niet op voorhand worden uitgesloten.

2.2.2 Overige (broed)vogelsoorten

Naast de aanwezigheid van jaarrond beschermde nesten is het plangebied ook beoordeeld op waarden voor broedvogels waarvan de nesten niet jaarrond beschermd zijn. De nesten van deze soorten zijn uitsluitend beschermd tijdens het broedproces. Het plangebied biedt mogelijkheden voor diverse soorten broedvogels, bij de bebouwing en de bosschages grenzend aan het plangebied. Zo zijn de platte daken, deels afhankelijk van of er grind op ligt, geschikt voor bijvoorbeeld visdieven en scholeksters om te broeden. Ook kunnen vogels als de merel tot broeden komen in bosschages direct grenzend aan het plangebied. Negatieve effecten als gevolg van de werkzaamheden op broedvogels waarvan de nesten tijdens het broedseizoen bescherming genieten, kunnen daarom niet op voorhand worden uitgesloten.

- Er kan niet op voorhand worden uitgesloten dat zich binnen het plangebied/ de invloedssfeer van de werkzaamheden nestplaatsen bevinden van vogelsoorten waarvan de nesten tijdens het broedproces beschermd zijn.

2.3 Zoogdieren

2.3.1 Vleermuizen

Het plangebied is tijdens het veldbezoek beoordeeld op waarden voor vleermuizen. Hierbij is de nadruk gelegd op de aanwezigheid van mogelijke verblijfplaatsen. Ook is gekeken of door- of langs het plangebied essentiële vliegroutes van vleermuizen kunnen lopen.

Omdat zich in het plangebied geen bomen met holtes bevinden, kan de aanwezigheid van verblijfplaatsen in bomen op voorhand worden uitgesloten.

Verblijfplaatsen van vleermuizen bevinden zich in gebouwen vaak in of achter gevel- of dak-elementen zoals ruimtes onder dakpannen, achter daklijsten, scheuren in de muur of stootvoegen. Door de platte daken is er in de te slopen loods geen ruimte voor vleermuizen om te verblijven. Bij de dakpannen van het zadeldak zijn echter wel ruimtes aangetroffen waarbij vleermuizen toegang tot verblijfplaatsen kunnen krijgen. Daarnaast zijn er aan de westzijde van de opslagloods gaten in de muur die mogelijk toegang verschaffen tot een spouw of andere gebufferde ruimte (figuur 2.3). Negatieve effecten van de werkzaamheden op vleermuisverblijfplaatsen kunnen daarom niet op voorhand uitgesloten worden.



Figuur 2.3. Mogelijkheden voor vleermuizen om binnen het plangebied te verblijven.

Naast verblijfplaatsen van vleermuizen, kunnen ook vliegroutes en/of foerageergebieden van vleermuizen een beschermde status hebben als deze van essentieel belang zijn voor het in stand houden van een verblijfplaats. Als vliegroute worden, afhankelijk van de soort, waterlichamen, bosranden, bomenlanen of gebouwen gebruikt. Met het planvoornemen zullen gebouwen gesloopt worden, welke onderdeel kunnen vormen van een vliegroute. Gezien de straat en omliggende woningen gehandhaafd blijven, zal de sloop geen significant effect op het voortbestaan van een mogelijke vliegroute hebben. De omgeving biedt daarnaast dusdanig veel alternatieven dat het in dit geval niet om een essentiële vliegroute gaat. De Drachtstervaart kan wel een essentiële vliegroute voor aan water gebonden vleermuizen als de meervleermuis vormen. Het planvoornemen heeft echter geen negatief effect op deze potentiële vliegroute mits er niet meer lichtuitstraling tussen zonsondergang en zonsopkomst in de richting van deze vaart wordt gerealiseerd. Daarnaast beschikt het plangebied niet over de kenmerken van een (essentieel) foerageergebied. De aanwezigheid van essentiële vliegroutes en/of foerageergebieden binnen het plangebied kan op voorhand worden uitgesloten.

- Negatieve effecten van de werkzaamheden op vleermuisverblijfplaatsen binnen het plangebied kunnen niet op voorhand worden uitgesloten.
- De aanwezigheid van essentiële vliegroutes en/of foerageergebieden binnen het plangebied kan op voorhand worden uitgesloten.
- Negatieve effecten op een eventuele vliegroute boven de Drachtstervaart kunnen worden voorkomen, door in vergelijking met de huidige situatie niet meer fel kunstlicht in de richting van de vaart te laten schijnen.

2.3.2 Overige zoogdiersoorten

De aanwezigheid van verblijfplaatsen van overige beschermde zoogdiersoorten binnen het plangebied kan op basis van verspreidingsgegevens (bron: NDFF) en habitatgeschiktheid worden uitgesloten. Wel is het plangebied op basis van de habitat geschikt voor vrijgestelde zoogdieren zoals de huisspitsmuis. Voor vrijgestelde soorten geldt zorgplicht.

- Aanwezigheid van verblijfplaatsen van overige beschermde zoogdiersoorten kan op voorhand worden uitgesloten.
- Voor voorkomende vrijgestelde soorten zoals huisspitsmuis geldt de zorgplicht.

2.4 Reptielen en amfibieën

Op basis van habitatgeschiktheid en verspreidingsgegevens (bron: NDFF) kan op voorhand worden uitgesloten dat de werkzaamheden negatieve effecten zullen hebben voor beschermde reptielen en amfibieën. Deze soorten komen niet voor in het centrum van Drachten. Het habitat is hier niet geschikt. Voor de vrijgestelde soorten amfibieën geldt de zorgplicht.

- De aanwezigheid van beschermde reptielen en amfibieën kan op basis van verspreidingsgegevens en habitatgeschiktheid worden uitgesloten.

2.5 Vissen

Het plangebied bevat geen wateren, hierdoor kan het voorkomen van beschermde zoetwatervissen binnen het plangebied op voorhand worden uitgesloten.

- Op basis van de verspreidingsgegevens en habitatgeschiktheid kan het voorkomen van beschermde zoetwatervissen binnen het plangebied worden uitgesloten.

2.6 Ongewervelden

Het plangebied bevat geen waardplanten of watervegetatie die essentieel zijn bij de voortplanting van beschermde insecten. Op basis hiervan kunnen negatieve effecten van de werkzaamheden op beschermde ongewervelden binnen het plangebied worden uitgesloten.

- Door afwezigheid van essentiële voortplantingsvegetatie kan worden uitgesloten dat de werkzaamheden negatieve gevolgen zullen hebben op beschermde ongewervelden.

2.7 Gebiedsbescherming

Het plangebied valt niet onder NNN/EHS, ganzenfoeragegebieden of weidevogelgebieden.

- Het plangebied valt niet onder de EHS, ganzenfoeragegebieden of weidevogelgebieden aangesteld door de provincie Fryslân. Een toetsing naar een mogelijk conflict tussen gebiedsbescherming en het initiatief is niet van toepassing.

2.7.1 Stikstofgevoeligheid

In de omgeving van het plangebied zijn de volgende Natura 2000-gebieden te vinden: Wijnjeterper Schar (6 km), Van Oordt's Mersken (6,1 km), Alde Feanen (7,1 km), Bakkeveense Duinen (12 km) en Deelen (13,7 km), zie figuur 2.4. Voor deze gebieden (behalve Deelen) zijn habitattypen aangewezen, zoals binnenlandse kraaiheibegroeiingen, zwak gebufferde venen, stuifzandheiden met struikhei en meren met krabbenscheer en fonteinkruiden.

Voor Van Oordt's Mersken en Alde Feanen zijn soorten zoals de grote en kleine modderkruiper en gevlekte witsnuitlibel als habitatrichtlijnsoorten aangewezen. Tijdens de uitvoering van de voorgenomen werkzaamheden komt er naar alle waarschijnlijkheid extra stikstof vrij door bijvoorbeeld het inzetten van mobiele werkvoertuigen. Deze extra stikstofemissie heeft mogelijk een effect op voornoemde gebieden welke zijn aangewezen voor diverse (stikstof)geschikte habitattypen en -richtlijnsoorten. Gezien de werkzaamheden op relatief grote afstand van Natura 2000-gebieden plaatsvinden en van relatief kleine aard zijn, kan naar ons inzien worden uitgesloten dat de extra stikstofemissie significant negatieve effecten zal veroorzaken binnen de voornoemde gebieden en is een Aeries-berekening niet van toepassing. De provincie Fryslân is echter bevoegd gezag in dezen en bepaalt of het uitvoeren van deze berekening benodigd is.

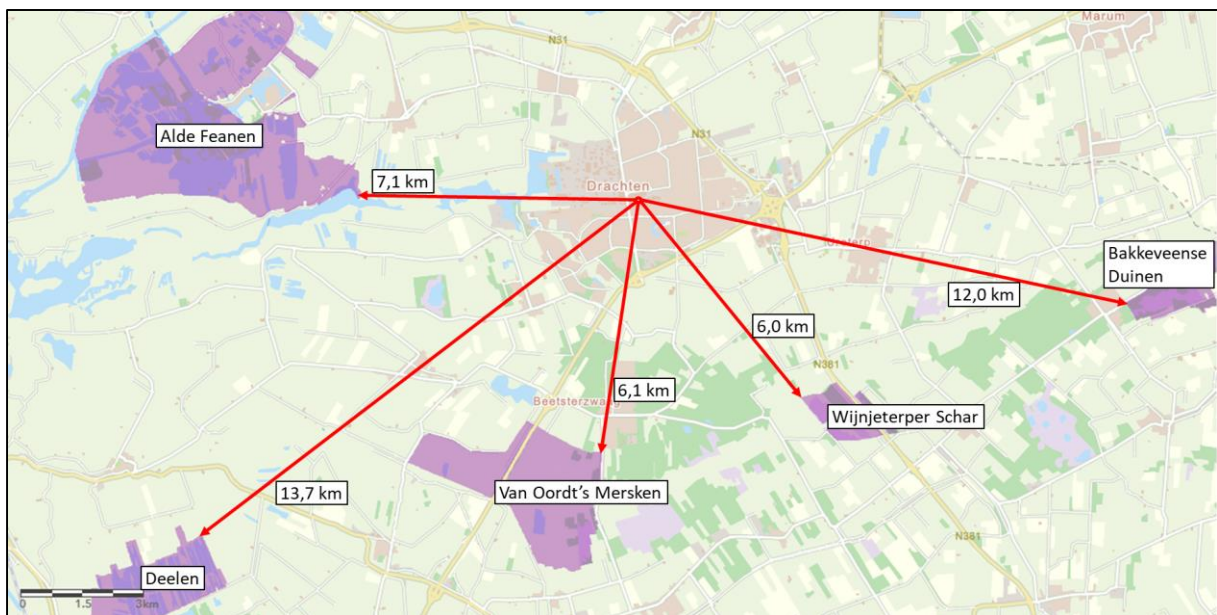

Figuur 2.4. Ligging van het plangebied ten opzichte van Natura 2000 gebieden (bron: Natura 2000 kaart, provincie Fryslân).

- Een Aeries-berekening in het kader van Natura 2000 is naar onze mening niet nodig.

2.8 Houtopstanden

Als er een houtareaal wordt gekapt van meer dan 10 are (1000 m²) of een bomenrij van minimaal 20 bomen buiten de bebouwde kom kan er sprake zijn van een meld- en/of herplantingsplicht. Er is van een meld- en/of herplantingsplicht geen sprake, gezien het plangebied zich binnen de bebouwde kom bevindt en hier geen grote houtopstanden aanwezig zijn.

- Er is geen sprake van een meld- en/of herplantingsplicht.

3. SAMENVATTING EN CONCLUSIES

3.1 Overzicht beschermde soorten

In onderstaand tabel 3.1 worden de aangetroffen en potentieel aanwezige beschermde soorten en hun beschermingsstatus binnen de invloedssfeer van de werkzaamheden samengevat. In de Wet natuurbescherming zijn vooral vaste verblijfplaatsen (voortplantingslocaties zoals nesten, holen, kraamkolonies etc.) van belang, maar ook de functionele leefomgeving die vaste verblijfplaatsen in stand houdt. In dit overzicht zijn dan ook alleen de soorten opgenomen, waarvoor het plangebied onderdeel vormt van hun leefgebied en/of levenscyclus, en waarop eventueel in de toekomst geplande werkzaamheden van negatieve invloed kunnen zijn.

Tabel 3.1 Overzicht van aangetroffen en potentieel voorkomende beschermde flora en fauna in het plangebied.

Soortgroep	Soort	Aanwezigheid	Art. 3.1	Art. 3.5	Art. 3.10	Vrijgesteld	Advies
Vogels	Algemene broedvogels	Mogelijk	X				Werk buiten broedtijd
Vogels (jaarrond beschermde nesten)	Huismus Gierzwaluw	Mogelijk	X				Werk buiten broedtijd Anders → Nader onderzoek
Vleermuizen (verblijfplaatsen)	Diverse soorten	Mogelijk		X			Nader onderzoek
Vogels Zoogdieren Amfibieën	Algemeen voorkomende soorten	Mogelijk			X	X	Zorgplicht

3.2 Effectbespreking en aanbevelingen

Het project kan naar ons inzien doorgang vinden binnen het kader van de Wet natuurbescherming, mits men zich houdt aan de hieronder volgende aanbevelingen.

3.2.1 Algemeen voorkomende broedvogels

Het plangebied biedt mogelijkheden voor vogels om te broeden, in de bomen en struiken rondom het wooncentrum of op de platte daken van de gebouwen zelf. Het gaat hier om soorten waarvan nesten alleen beschermd zijn tijdens het broedseizoen. We adviseren daarom om de werkzaamheden buiten de broedtijd uit te voeren. De broedtijd loopt grofweg van 15 maart tot 15 juli. Er is echter geen standaard voor deze periode. Sommige soorten, zoals de huismus (zie volgende paragraaf) kunnen eerder of later in het jaar broeden. Wat van belang is, is of er een broedgeval is en of er sprake is van wezenlijke verstoring van het betreffende broedgeval. Eventueel kan tijdens de broedtijd gewerkt worden. Dit dient dan te gebeuren onder begeleiding van een ecoloog en nadat is vastgesteld dat er geen sprake is van broedende huismussen of zwaluwen binnen het plangebied.

3.2.2 Jaarrond beschermde nesten (huismus)

Het zadeldak van het hoofdgebouw behorende tot het plangebied biedt broedmogelijkheden voor huismus en de omgeving biedt daarnaast voldoende rustplekken om het plangebied als geschikt functioneel leefgebied voor de huismus te beoordelen. Huismusverblijfplaatsen zijn jaarrond beschermd. Met het planvoornemen blijft het hoofdgebouw behouden, maar het valt wel binnen de invloedssfeer van de werkzaamheden qua verstoring. Wij adviseren de werkzaamheden buiten het broedseizoen van onder andere de huismus uit te voeren. Dit kan tot begin september duren. Zo wordt verstoring van actieve nestplaatsen voorkomen. Indien dit niet mogelijk is, dan adviseren wij nader onderzoek uit te laten voeren om de aanwezigheid van jaarrond beschermde nesten van huismussen binnen het plangebied vast te stellen, dan wel uit te sluiten.

Dit dient uitgevoerd te worden door middel van twee ochtendbezoeken (conform datumgrenzen SOVON, 1 april – 15 mei). Wanneer er jaarrond beschermde nesten van huismussen binnen het plangebied worden vastgesteld, dient er een ontheffing te worden aangevraagd voor deze soort. Deze wordt in de regel afgegeven onder de voorwaarde dat er mitigerende en compenserende maatregelen worden uitgevoerd.

3.2.3 Jaarrond beschermde nesten (gierzwaluw)

De aanwezigheid van jaarrond beschermde nesten van gierzwaluwen in het zadeldak van het hoofdgebouw kan niet op voorhand worden uitgesloten. Met het planvoornemen blijft het hoofdgebouw behouden, maar het valt wel binnen de invloedssfeer van de werkzaamheden qua verstoring. Wij adviseren de werkzaamheden ook buiten het broedseizoen van de gierzwaluw uit te voeren. Gierzwaluwen zijn dan niet meer in Nederland en kunnen dan ook geen verstoring van de werkzaamheden ondervinden. Is het niet mogelijk om de werkzaamheden buiten het broedseizoen uit te voeren, dan adviseren wij nader onderzoek uit te laten voeren om de aanwezigheid van jaarrond beschermde nesten van gierzwaluwen binnen het plangebied vast te stellen, dan wel uit te sluiten. Dit dient uitgevoerd te worden doormiddel van drie avondbezoeken (conform datumgrenzen SOVON, 1 juni – 15 juli), waarbij één bezoek gecombineerd kan worden met vleermuizenonderzoek. Wanneer er jaarrond beschermde nesten van gierzwaluwen binnen het plangebied worden vastgesteld, dient er een ontheffing te worden aangevraagd voor deze soort. Deze wordt in de regel afgegeven onder de voorwaarde dat er mitigerende en compenserende maatregelen worden uitgevoerd.

3.2.4 Vleermuizen (verblijfplaatsen)

Het plangebied is geschikt voor vleermuizen om in te verblijven, vanwege ruimtes onder de dakpannen van het hoofdgebouw, maar ook door de gaten in de muur van de opslagloods. Gezien de werkzaamheden onder andere de sloop van de opslagloods betreffen, kunnen verblijfplaatsen van vleermuizen verloren gaan. Wij adviseren daarom nader onderzoek naar de aanwezigheid van vleermuisverblijfplaatsen om vast te stellen of vleermuizen daadwerkelijk in deze loods verblijven. Dit dient te gebeuren aan de hand van vier veldbezoeken verspreid over de kraam- (15 mei – 15 juli) en de paarperiode (15 augustus – 1 oktober). De onderzoeksmethodiek is vastgelegd in het Vleermuisprotocol, opgesteld door het ministerie van EZ, Netwerk Groene Bureaus en de Zoogdierverseniging. Indien er verblijfplaatsen van vleermuizen worden vastgesteld binnen de het plangebied, dient er voor de desbetreffende soort(en) een ontheffing te worden aangevraagd, welke in de regel wordt afgegeven onder de voorwaarde dat er compenserende en mitigerende maatregelen worden uitgevoerd.

3.2.5 Vrijgestelde- en niet beschermde soorten: de zorgplicht

Er kan een aantal niet beschermde of vrijgestelde soorten voorkomen in het plangebied, zoals verschillende soorten kleine zoogdieren en amfibieën. Voor schade aan deze soorten geldt in principe een vrijstelling. De zorgplicht van de Wet Natuurbescherming schrijft echter voor dat men verplicht is om alles wat redelijkerwijze mogelijk is, te doen of juist te laten om schade aan wilde planten en dieren zo veel mogelijk te voorkomen. Dit kan bijvoorbeeld tot uiting worden gebracht door voorafgaand aan de werkzaamheden dekking te verwijderen. Hierdoor worden eventueel aanwezige dieren vooraf bewogen een andere verblijfplaats te zoeken.

3.3 Overzicht vervolgstappen

De werkzaamheden kunnen binnen de kaders van de Wet natuurbescherming worden uitgevoerd, mits aan de hieronder genoemde vervolgstappen wordt voldaan. Voor meer detaillering en uitleg, zie de paragrafen hiervoor.

- **Algemeen voorkomende broedvogels:** Werken buiten de broedtijd (grofweg 15 maart- 15 juli).
- **Huismus & Gierzwaluw:** werken buiten broedseizoen (grofweg 15 maart- half september). Anders → Nader onderzoek.
- **Vleermuizen (verblijfplaatsen):** Nader onderzoek.
- **Vrijgestelde soorten:** Het naleven van de zorgplicht.

4. BRONNEN EN LITERATUUR

Alterra (2015). Synbiosis kaartenmachine Natura 2000 | Beschermde gebieden. Via: <http://www.synbiosys.alterra.nl/natura2000/googlemapszoek.aspx>

Broekhuizen, S., K. Spoelstra, J.B.M. Thissen, K.J. Canters & J.C. Buys (redactie) 2016. Atlas van de Nederlandse zoogdieren. Natuur van Nederland 12. Naturalis Biodiversity Center & EIS Kenniscentrum Insecten en andere ongewervelden, Leiden.

Creemers, R.C.M. & J.J.W. van Delft 2009. De amfibieën en reptielen van Nederland.- Nederlandse Fauna 9. Nationaal Natuurhistorisch Museum Naturalis, European Invertebrate Survey- Nederland, Leiden

FLORON (2015) Verspreidingsatlas planten. Via <http://www.verspreidingsatlas.nl/planten>

Korsten, E. en Regelink, J.R. (2010). Cursus herkennen van potentiële vleermuiswaarden: in het kader van quickscans en ander ecologisch vooronderzoek. Zoogdiervereniging rapport 2010.44. Zoogdiervereniging, Nijmegen

Melis, J. & M.Koopmans, 2015. Fiskatlas Fryslân, verspreiding en ecologie van zoetwatervissen in Fryslân. Bornmeer, Gorredijk.

Natura 2000 gebieden
<https://www.natura2000.nl/gebieden/friesland>

Natuur overzichtskaart provincie Fryslân
<https://fryslan.maps.arcgis.com/home/webmap/viewer.html?webmap=eb4e12aa6eea4591af7cof48ef6def54&extent=120990,533762,221778,617075,28992>

Netwerk Groene Bureaus, Zoogdiervereniging en Gegevensautoriteit Natuur.
Vleermuisprotocol 2013, 27 maart 2013. www.gegevensautoriteitnatuur.nl en www.netwerkgroenebureaus.nl

RAVON (2009). Verspreidingsonderzoek reptielen en amfibieën. In opdracht van het ministerie van LNV, Gegevensautoriteit Natuur.

BIJLAGE I WET- EN REGELGEVING

De wettelijke bescherming van natuurwaarden valt in grote lijnen uiteen in drie delen: soortbescherming, gebiedsbescherming en houtopstanden.

Wnb Soortbescherming

De Wet natuurbescherming draagt onder andere zorg voor de bescherming van in het wild voorkomende dier- en plantensoorten. De wet bevat een aantal verbodsbepalingen die ervoor moeten zorgen dat de gunstige staat van instandhouding van alle in het wild levende dier- en plantensoorten zal blijven gewaarborgd.

De Wet natuurbescherming verdeelt beschermde soorten in twee groepen, de Europees beschermde soorten en de nationaal beschermde soorten. De eerste groep bestaat uit strikt beschermde soorten uit de Vogel- en Habitatrichtlijn (art. 3.1 en 3.5). De Vogel- en Habitatrichtlijn zijn richtlijnen van de Europese Unie waarin wordt aangegeven welke diersoorten en welke typen natuurgebieden door de lidstaten dienen te worden beschermd. In de tweede categorie staan de overige (nationaal) beschermde soorten (art. 3.10). Binnen de Wet natuurbescherming vullen Europese en nationale wetgeving elkaar aan. De Habitatrichtlijnsoorten (art. 3.5) genieten een iets zwaardere bescherming dan de nationaal beschermde soorten (art. 3.10). Zo geldt voor de nationale soorten geen verbod op het verstoren, iets wat wel het geval is bij de Habitatrichtlijnsoorten. Ook zijn de belangen waaronder ontheffing aangevraagd mag worden, voor de nationaal beschermde soorten uitgebreider dan voor de habitatrichtlijnsoorten.

Vogels en verstoring

Voor alle inheemse vogelsoorten geldt dat het verboden is om in het wild levende vogels te doden of te vangen, opzettelijk nesten, rustplaatsen en eieren van vogels te vernielen, te beschadigen, te rapen of nesten van vogels weg te nemen. Ook is het verboden om vogels opzettelijk te storen. Dit is echter niet van toepassing indien de storing niet van wezenlijke invloed is op de staat van instandhouding van de desbetreffende vogelsoort. Dit kan dus ook tijdens het broedseizoen het geval zijn, als kan worden aangetoond of beargumenteerd dat de verstoring geen negatieve effecten heeft op (de kansen van) het broedsucces. Of dit van toepassing is hangt af van meerdere factoren, zoals de biologie van een soort, de fase van de broedtijd waarin het broedpaar zich op dat moment bevindt (zoals balts, nestbouw, eieren of jongen) en de mate van verstoring. Een ter zake kundige ecoloog kan in voorkomende gevallen bepalen wat wel of niet geldt als wezenlijke verstoring. In aanvulling op bovenstaande wordt er door de provincies een lijst met vogelsoorten gehanteerd, waarvan de nesten jaarrond bescherming genieten. Binnen deze categorie wordt onderscheid gemaakt in soorten met jaarrond beschermde nesten (categorie 1 tot en met 4) en vogels met *mogelijk* jaarrond beschermde nesten (categorie 5).

Vrijgestelde soorten provincie Fryslân

Hoewel de Wet natuurbescherming een nationale wet is, kunnen de provincies (als de bevoegde gezagen) soorten aanwijzen die vrijgesteld kunnen worden van de beschermde status, als het gaat om ruimtelijke ontwikkelingen. Tabel 2.1 geeft een overzicht van de via de Verordening Wet natuurbescherming door de provincie Fryslân vrijgestelde soorten (zoogdieren en amfibieën). De verordening van de Provinciale Staten van Fryslân is te vinden op <https://zoek.officielebekendmakingen.nl/prb-2016-6515.html>.

Tabel 1. Vrijgestelde soorten Verordening Wet natuurbescherming provincie Fryslân.

Zoogdieren	Amfibieën
Aardmuis	Bastaardkikker
Bosmuis	Bruine kikker
Bunzing	Gewone pad
Dwergmuis	Kleine watersalamander
Dwergspitsmuis	Meerkikker
Egel	
Gewone bosspitsmuis	
Haas	
Hermelijn	
Huisspitsmuis	
Konijn	
Ree	
Rosse woelmuis	
Steenmarter	
Tweekleurige bosspitsmuis	
Veldmuis	
Vos	
Wezel	
Woelrat	

Voorwaarden vrijstellingen

Zoals gezegd zijn de vrijstellingen onder het bevoegd gezag van de provincie Fryslân, en zijn hiermee geen onderdeel van de Wet natuurbescherming zelf. De provincie heeft de soorten zoals die genoemd zijn in bovenstaande tabel niet zonder meer vrijgesteld, hier zijn voorwaarden aan verbonden. Ten eerste is het van belang dat er geen andere bevredigende oplossing voorhanden is. Ten tweede gelden de vrijstellingen niet in alle situaties. Deze zijn alleen van toepassing als de geplande werkzaamheden onder één van de volgende noemers vallen:

- a. in het kader van ruimtelijke inrichting of ontwikkeling van gebieden, daaronder begrepen het daarop volgende gebruik van het ingerichte of ontwikkelde gebied;
- b. in het kader van bestendig beheer of onderhoud aan vaarwegen, watergangen, waterkeringen, waterstaatswerken, oevers, vliegvelden, wegen, spoorwegen of bermen, of in het kader van natuurbeheer;
- c. in het kader van bestendig beheer of onderhoud in de landbouw of bosbouw;
- d. in het kader van bestendig beheer en onderhoud van de landschappelijke kwaliteiten van een bepaald gebied.

Ten derde is een aantal specifieke voorwaarden opgesteld (Bijlage I van de Verordening). Hierbij geldt dat indien sprake is van vangen of doden, alleen gebruik mag worden gemaakt van de in de verordening genoemde middelen en methoden. Dit is vooral van toepassing bij de vrijgestelde zoogdieren. Indien deze in winterslaap zijn en ze worden gevangen, dan moet er alles aan gedaan worden om ervoor te zorgen dat de overlevingskansen niet worden verminderd als gevolg van het vangen en verplaatsen. Voor amfibieën is het belangrijk te vernemen dat indien deze in winterslaap zijn, het niet is toegestaan ze te vangen (en verplaatsen).

Indien bovengenoemde soorten voorkomen binnen een plangebied, is een ontheffing voor deze soort dus niet nodig.

Zorgplicht art 1.11 Wnb

Echter, dit is niet nodig omdat nog steeds een inspanning wordt geleverd om deze soorten zo min mogelijk schade te doen, zoals is omschreven in artikel 1.11 van de Wet natuurbescherming, meer algemeen bekend als de zorgplicht. Hoewel overtredingen niet strafbaar zijn gesteld, kan het uitvoeren van de zorgplicht wel worden gehandhaafd door toepassing van een bestuursdwang. Dat betekent dat de uitvoerende gedwongen kan worden herstelacties uit te voeren.

Wnb Gebiedsbescherming

Gebiedsbescherming houdt in dat gebieden met belangrijke natuurwaarden wettelijk zijn beschermd. Het gaat hierbij om het Natuurnetwerk Nederland (NNN, voorheen de Ecologische Hoofdstructuur of EHS) en Natura 2000-gebieden.

Natura 2000-gebieden

Projecten of activiteiten die niet noodzakelijk zijn voor, of verband houden met, het beheer van de natuurwaarden van Natura 2000-gebieden (Vogel- en/of Habitatrichtlijngebieden) en mogelijk negatieve effecten hebben op deze waarden, dienen vanuit de Wet natuurbescherming getoetst te worden. Deze toetsing vindt enkel plaats in het geval de uitvoering van een project plaatsvindt binnen de invloedssfeer van een N2000-gebied en verwacht wordt dat deze uitvoering (mogelijk) negatieve effecten heeft op soorten of habitattypen waarvoor het N2000-gebied is aangewezen.

Wnb Houtopstanden

De Boswet is in 2015 gewijzigd en per 1 januari 2017 opgenomen in de nieuwe Wet Natuurbescherming. Die wet zal op den duur weer (beleidsneutraal) in de Omgevingswet opgenomen worden. De, voor gemeenten, belangrijkste wijziging van de wet is de beperking in het stellen van regels ten aanzien van houtopstanden buiten de begrenzing zoals aangegeven op de kaart Begrenzing Bebouwde kom Boswet. Dit heeft effect op o.a. gemeentelijk kapbeleid. De provincie heeft, als bevoegd gezag, een provinciale verordening opgesteld voor de uitvoering van de Wet Natuurbescherming. Dat is in overleg met de Friese gemeenten gedaan.

De APV, afd. 3 Het bewaren van houtopstanden, oftewel de kapverordening, vormt de basis voor het nader uitgewerkte kapbeleid. Tevens zijn in de APV regels opgenomen ten aanzien van de Bomenlijst.

De bescherming van arealen bos en houtopstanden valt dus onder de Wnb, mochten deze groter zijn dan 10 are (1000 m²) of bestaan uit een bomenrij van minimaal 20 bomen buiten de bebouwde kom. De gemeente hanteert soms voor 'buiten de bebouwde kom' een andere begrenzing dan voor de Weg- en verkeerswet. Bij twijfel kan hierover bij de gemeente informatie worden aangevraagd. Als de houtopstand groter dan 10 are is of bestaat uit een bomenrij van minimaal 20 bomen buiten de bebouwde kom, dan is er een meld- en herplantingsplicht van hetzelfde areaal bos binnen drie jaar na het kappen hiervan. Niet alle boomsoorten vallen onder deze wetgeving. Populieren, wilgen, essen of elzen die zijn bedoeld voor de productie als biomassa zijn uitgezonderd, indien tenminste een keer per tien jaar wordt geoogst, de beplanting na 1 januari 2013 is aangelegd en aan een aantal beplantingseisen is voldaan. Ook kerstbomen die niet ouder zijn dan twintig jaar, kweekgoed, fruitbomen en windschermen om boomgaarden zijn uitgezonderd.

NatuurNetwerk Nederland/ Ecologische HoofdStructuur

Strikt genomen valt de EHS/NNN niet onder de Wet natuurbescherming aangezien dit bepaald wordt door de provincies en niet door het Rijk.

Het Natuurnetwerk Nederland (NNN, voorheen de Ecologische Hoofdstructuur of EHS) maakt onderdeel uit van het rijksbeleid voor het creëren en vormgeven van een samenhangend netwerk van bestaande en nog te ontwikkelen natuurgebieden in Nederland. De provincies krijgen echter zelf de gelegenheid om dit naar eigen inzicht zo goed mogelijk aan te wijzen, inrichten en beheren.

Indien een ruimtelijke ingreep binnen de begrenzing van het NNN plaatsvindt moet een 'nee, tenzij' procedure worden doorlopen en zal bij doorgang van de ingreep in de regel compensatie en mitigatie noodzakelijk zijn.