

2021

Quickscan Wet natuurbescherming Gemeente Smallingerland Ontwikkeling Tuskenwegen 13 te Opeinde



COLOFON



BUREAU FAUNAX
Tijnjedijk 89
8936 AC Leeuwarden
+316 83 77 25 48
info@faunax.nl
www.faunax.nl
Lid van Netwerk Groene Bureaus



Quickscan Wet natuurbescherming Gemeente Smallingerland Ontwikkeling Tuskenwegen 13 te Opeinde

Leeuwarden, maart 2021

In opdracht van:
Gemeente Smallingerland

Uitvoering:
Bureau FaunaX

Veldwerk en rapportage:
Mevr. A. Wieringa

Autorisatie:
Dhr. J. Groen

Foto's voorpagina:
Impressie van het plangebied

© Bureau FaunaX. Gebruik en overname van gegevens alleen toegestaan met volledige bronvermelding:
Bureau FaunaX (2021). Quickscan Wet Natuurbescherming, Gemeente Smallingerland/ Ontwikkeling Tuskenwegen 13 te Opeinde. Rapport 21085. Bureau FaunaX, Leeuwarden.

Disclaimer: In deze rapportage worden de resultaten van een onafhankelijk onderzoek behandeld. Bureau FaunaX heeft een adviserende rol en spreekt zich niet uit over de wenselijkheid van het plan waarop dit onderzoek betrekking heeft. Dit onderzoek is zo zorgvuldig en nauwkeurig mogelijk uitgevoerd. Het voorkomen van beschermde soorten is echter onvoorspelbaar. Aan dit rapport kunnen geen rechten worden ontleend. Wanneer deze rapportage, op wat voor manier dan ook, wordt aangepast en/of aangevuld door een partij anders dan Bureau FaunaX, verliest deze rapportage zijn validiteit en geldigheid. Op dit onderzoek zijn onze algemene voorwaarden van toepassing, zoals gedeponeed bij de Kamer van Koophandel te Leeuwarden.

INHOUDSOPGAVE

1.	INLEIDING.....	1
1.1	Aanleiding	1
1.2	Doel	1
1.3	Onderzoeksopzet	2
1.4	Karakteristiek plangebied en planvoornemen.....	3
2	RESULTATEN QUICKSCAN	4
2.1	Flora.....	4
2.2	Vogels	4
2.2.1	Jaarrond beschermde vogelnesten	4
2.2.2	Overige (broed)vogelsoorten.....	5
2.3	Zoogdieren	6
2.3.1	Vleermuizen	6
2.3.2	Overige zoogdieren.....	7
2.4	Reptielen en amfibieën	8
2.5	Vissen	8
2.6	Ongewervelden	8
2.7	Gebiedsbescherming.....	9
2.7.1	Stikstofgevoeligheid.....	9
2.8	Houtopstanden	10
3	SAMENVATTING EN CONCLUSIES	11
3.1	Overzicht beschermde soorten	11
3.2	Effectbespreking en aanbevelingen.....	11
3.2.1	Algemene broedvogels.....	11
3.2.2	Jaarrond beschermde nesten (huismus en gierzwaluw).....	11
3.2.3	Vleermuizen (verblijfplaatsen)	12
3.2.4	Zorgplicht	12
3.3	Overzicht vervolgstappen.....	12
4	LITERATUUR EN BRONNEN.....	13
	BIJLAGE I WET- EN REGELGEVING	- 1 -
	Wnb Soortbescherming.....	- 1 -
	Vogels en verstoring	- 1 -
	Vrijgestelde soorten provincie Fryslân.....	- 1 -
	Voorwaarden vrijstellingen	- 2 -
	Zorgplicht art 1.11 Wnb.....	- 3 -
	Wnb Gebiedsbescherming	- 3 -
	Natura 2000-gebieden	- 3 -

Wnb Houtopstanden	- 3 -
NatuurNetwerk Nederland / Ecologische HoofdStructuur	- 4 -

1. INLEIDING

1.1 Aanleiding

Men is voornemens op het perceel Tuskenwegen 13 te Opeinde, waar voorheen een schoolgebouw heeft gestaan en wat tegenwoordig bestaat uit een grasveld met 26 bomen, woningbouw te realiseren (figuur 1.1). Voor zover ons bekend is worden er geen bomen gekapt en zullen er geen werkzaamheden aan de watergang worden verricht. Deze elementen zijn voor de volledigheid wel getoetst.

Omdat een deel van bovenstaande maatregelen een ruimtelijke ingreep betreft, dient een toetsing te worden uitgevoerd in het kader van de Wet natuurbescherming (Wnb). Deze toetsing vindt eerst plaats in de vorm van een quickscan gebaseerd op het onderdeel soortbescherming. In het kader daarvan is door Bureau FaunaX een analyse gemaakt van de (mogelijk) binnen de invloedssfeer aanwezige beschermde natuurwaarden. Hierbij ligt de focus op flora en alle diergroepen waarvan redelijkerwijze kan worden verwacht dat beschermde soorten voor kunnen komen in het plangebied. Tevens is een inschatting gemaakt van de eventuele effecten van de voorgenomen plannen op in de omgeving liggende beschermde natuurgebieden (Natura 2000 en NNN/EHS) (onderdeel gebiedsbescherming).

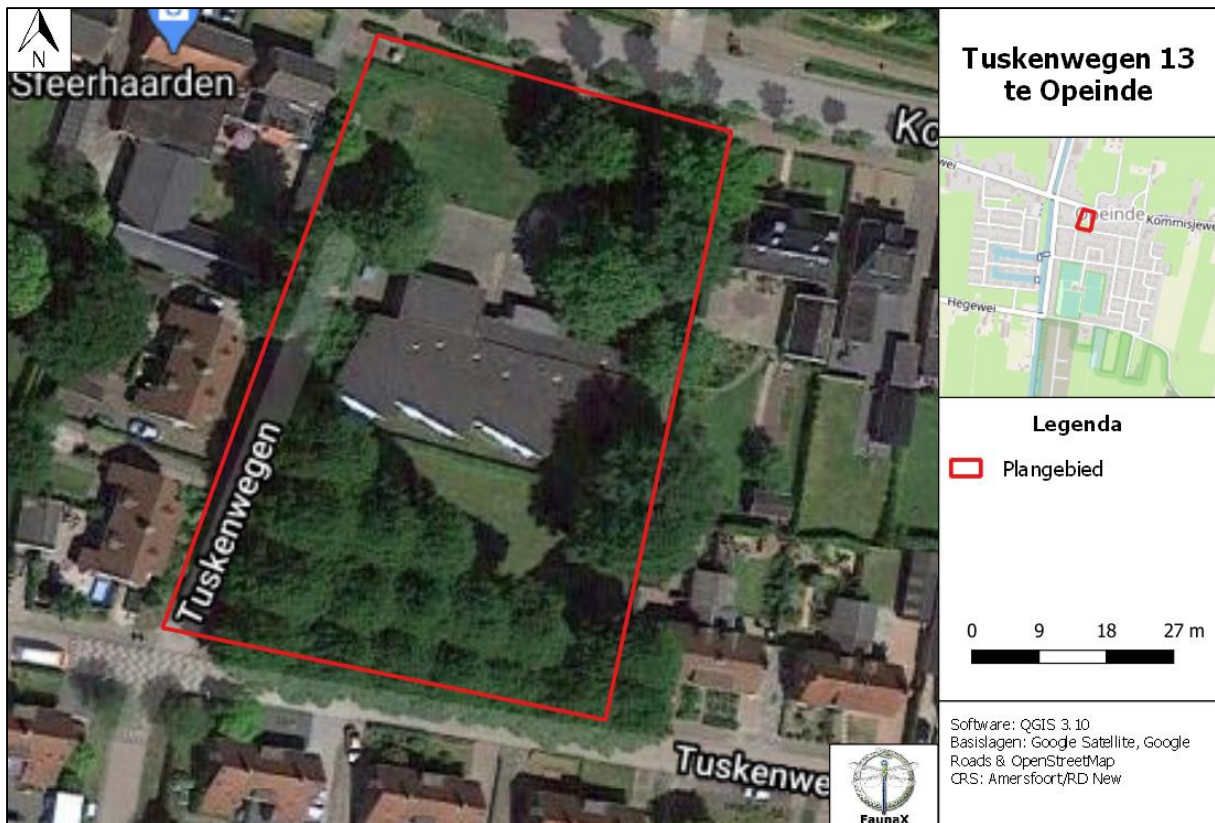

Figuur 1.1. Het plangebied te Opeinde, het schoolgebouw is al gesloopt.

1.2 Doel

Deze ecologische beoordeling geeft, voor zover mogelijk, antwoord op de volgende vragen:

1. Komen binnen het plangebied (biotopen van) onder de Wet natuurbescherming beschermde soorten voor?

2. Komen binnen de invloedssfeer van de werkzaamheden beschermde natuurgebieden voor?
3. Wat zijn de mogelijke effecten van de werkzaamheden op deze beschermde natuurwaarden en -gebieden, zowel tijdens de realisatie als na afloop hiervan?
4. Voor welke soorten en hun leefgebied wordt de wet mogelijk overtreden en in hoeverre kunnen overtredingen vermeden, dan wel verzacht worden?
5. Wat zijn de te ondernemen vervolgstappen met betrekking tot het voorkomen van schade aan beschermde soorten binnen de invloedssfeer van de werkzaamheden?

Voor het beantwoorden van deze vragen zijn, naast de verzamelde gegevens tijdens het veldonderzoek, ook andere bronnen geraadpleegd. Zie hiervoor de bronnenlijst in hoofdstuk 4.

1.3 Onderzoeksopzet

Soorten

In opdracht van Gemeente Smallingerland heeft Bureau FaunaX het planvoornemen door middel van een ecologische quickscan getoetst aan de natuurwetgeving. Deze quickscan heeft bestaan uit een bureaustudie en een veldbezoek gebaseerd op ecologisch inzicht (*expert judgement*). Een ecologische quickscan of beoordeling is meestal de eerste stap van ecologisch onderzoek en is bedoeld om een inschatting te maken van de mogelijke effecten op eventueel aanwezige beschermde flora en fauna en/of natuurgebieden binnen de invloedssfeer van de werkzaamheden. Het veldonderzoek voor deze quickscan is uitgevoerd op dinsdag 16 maart 2021 en vond plaats onder winterse weersomstandigheden (7 °C, windkracht 3, bewolkt). Dit onderzoek bestond uit een visuele inspectie van het plangebied, waarbij is gelet op de aanwezigheid van (of sporen van) beschermde soorten en op de eventuele aanwezigheid van geschikt leefgebied van deze soorten.

Gebieden - Natura 2000

Behalve dat onderzocht wordt welke soorten binnen de invloedssfeer van de werkzaamheden kunnen voorkomen, wordt ook gecontroleerd of er sprake kan zijn van negatieve effecten op instandhoudingsdoelstellingen van Natura 2000-gebieden. Dit gebeurt middels een grove analyse op basis van de geplande werkzaamheden en de relevante afstand tot de meest nabij gelegen Natura 2000-gebieden.

Houtopstanden

Onder de Wet natuurbescherming worden ook houtopstanden beschermd. Er wordt gecontroleerd in welke mate er sprake is van kap en of hier een meld- en/of herplantingsplicht aan de orde kan zijn.

Overige gebiedsbescherming

Naast de Wet natuurbescherming zijn er nog meer regelgevingen die ingaan op het beschermen van de natuur in Nederland. Dit zijn veelal provinciale stukken, al dan niet als uitvoeringsorgaan vanuit rijksbeleid. Het gaat hierbij om regelgeving omtrent NatuurNetwerk Nederland/Ecologische Hoofdstructuur, ganzenfoerageergebieden en weidevogelgebieden. Deze toetsing stipt kort aan of er sprake kan zijn van een conflict tussen de provinciale regelgevingen en het geplande initiatief.

1.4 Karakteristiek plangebied en planvoornemen

Het plangebied ligt noordelijk binnen de bebouwde kom van Opeinde en bestaat uit een grasveld met 26 bomen (eik, esdoorn etc.). Ten oosten van het grasveld ligt een smalle sloot en het plangebied wordt begrenst door hagen ten noorden en omliggende woningen. De omgeving van het plangebied wordt gekenmerkt door de bebouwde kom van Opeinde en agrarisch gebied, doorkruist met sloten.

Het planvoornemen bestaat uit de realisatie van woningbouw (figuur 1.2). Voor zover ons bekend is blijven alle bomen op het grasveld behouden en worden er geen werkzaamheden aan de watergang verricht.



Figuur 1.2. Impressie bouwvlak (bron: Gemeente Smallingerland).

2 RESULTATEN QUICKSCAN

2.1 Flora

Het plangebied wordt gekenmerkt door grasland met soorten zoals onder andere Engels raaigras, brede weegbree, krokus, speenkruid, madelief, paarse dovenetel en straatgras. Het plangebied is vanwege voedselrijke habitateigenschappen ongeschikt voor beschermde flora en deze zijn ook niet aangetroffen.



Figuur 2.1. Impressie van de flora in het plangebied.

- Op basis van de waargenomen soorten en de (habitat)eigenschappen van het plangebied is het voorkomen van beschermde plantensoorten uit te sluiten.

2.2 Vogels

2.2.1 Jaarrond beschermde vogelnesten

Nesten van vogelsoorten die jaarrond beschermd zijn bevinden zich over het algemeen in volgroeide bomen en/of bossen, zoals ooievaarsnesten of horsten van roofvogels. Vaak worden oude kraaien- of eksternesten gebruikt door roofvogels en uilen. De bomen binnen het plangebied zijn gecontroleerd op de aanwezigheid van boomnesten.

Het enige boomnest betrof een actief eksternest, welke alleen onder ecologisch zwaarwegende redenen jaarronde bescherming geniet. Deze zwaarwegende redenen zijn in dit geval niet van toepassing gezien de omgeving veel alternatieve broedgelegenheden biedt.

Ransuilen maken graag gebruik van eksternesten, maar kraken zelden tot nooit bezette nesten. Daarnaast bevindt het nest zich in een eik, een soort die laat in het jaar in blad komt te staan. Rekening houdend met de broedtijd van de ransuil en het feit dat ransuilen graag in bomen broeden die veel beschutting bieden, achten we het zeer onwaarschijnlijk dat dit nest door ransuilen gebruikt zal worden.

De aanwezigheid van jaarrond beschermde boomnesten binnen en vlak buiten het plangebied kan derhalve op voorhand worden uitgesloten.

Daarnaast zijn er ook vogelsoorten die over het algemeen in bebouwing tot broeden komen, waarvan de nesten jaarrond beschermd zijn; de kerkuil, huismus en gierzwaluw. Binnen het plangebied zijn geen gebouwen aanwezig, maar binnen de invloedssfeer van de werkzaamheden (buiten het plangebied) zijn woningen/gebouwen aangetroffen die vanwege gegolfde dakpannen en overstaande nokvorsten wel geschikt zijn voor huismus en gierzwaluw om te verblijven. Tijdens het veldwerk zijn ook daadwerkelijk huismussen aangetroffen rondom het plangebied.

- Alleen buiten het plangebied, maar binnen de invloedssfeer van de werkzaamheden kunnen zich verblijfplaatsen van huismussen en gierzwaluwen bevinden.

2.2.2 Overige (broed)vogelsoorten

Naast de aanwezigheid van jaarrond beschermde nesten is het plangebied ook beoordeeld op waarden voor broedvogels waarvan de nesten niet jaarrond beschermd zijn. De nesten van deze soorten zijn uitsluitend beschermd tijdens het broedproces. Het plangebied biedt mogelijkheden voor diverse soorten broedvogels, langs de slootoevers, in de bomen/boomholtes, bosschages en een vijftal nestkasten in en rondom het plangebied (figuur 2.2/2.3). Negatieve effecten als gevolg van de werkzaamheden op broedvogels waarvan de nesten tijdens het broedseizoen bescherming genieten, kunnen daarom niet op voorhand worden uitgesloten.



Figuur 2.2. Impressie broedgelegenheden algemene broedvogels.

- Er kan niet bij voorbaat worden uitgesloten dat zich binnen het plangebied/ de invloedssfeer van de werkzaamheden nestplaatsen bevinden van vogelsoorten waarvan de nesten tijdens het broedseizoen beschermd zijn.

2.3 Zoogdieren

2.3.1 Vleermuizen

Het plangebied is tijdens het veldbezoek beoordeeld op waarden voor vleermuizen. Hierbij is de nadruk gelegd op de aanwezigheid van mogelijke verblijfplaatsen. Ook is gekeken of het plangebied onderdeel uitmaakt van essentiële vliegroutes of foerageergebied van vleermuizen.

Vleermuizen verblijven voornamelijk in gebouwen of boomholtes, welke beiden ook binnen het plangebied/ invloedssfeer van de werkzaamheden zijn aangetroffen. De aangrenzende woningen buiten het plangebied zijn naast voor vogels ook geschikt voor vleermuizen om te verblijven; onder de dakpannen of achter de daklijsten. Negatieve effecten tijdens of na de werkzaamheden als gevolg van verstoring kunnen dan ook niet op voorhand worden uitgesloten.

Daarnaast zijn er boomholtes aangetroffen bij een drie/viertal bomen binnen het plangebied (figuur 2.3). In hoeverre de holtes (vooral naar boven) zijn ingerot, bepaalt of de holtes geschikt zijn als vleermuisverblijfplaats. De bomen zullen voor zover ons bekend is met de werkzaamheden behouden blijven, maar kunnen door de werkzaamheden wel verstoring ondervinden. Negatieve effecten van de werkzaamheden als gevolg van verstoring op vleermuisverblijfplaatsen in boomholten kunnen daarom niet op voorhand uitgesloten worden.

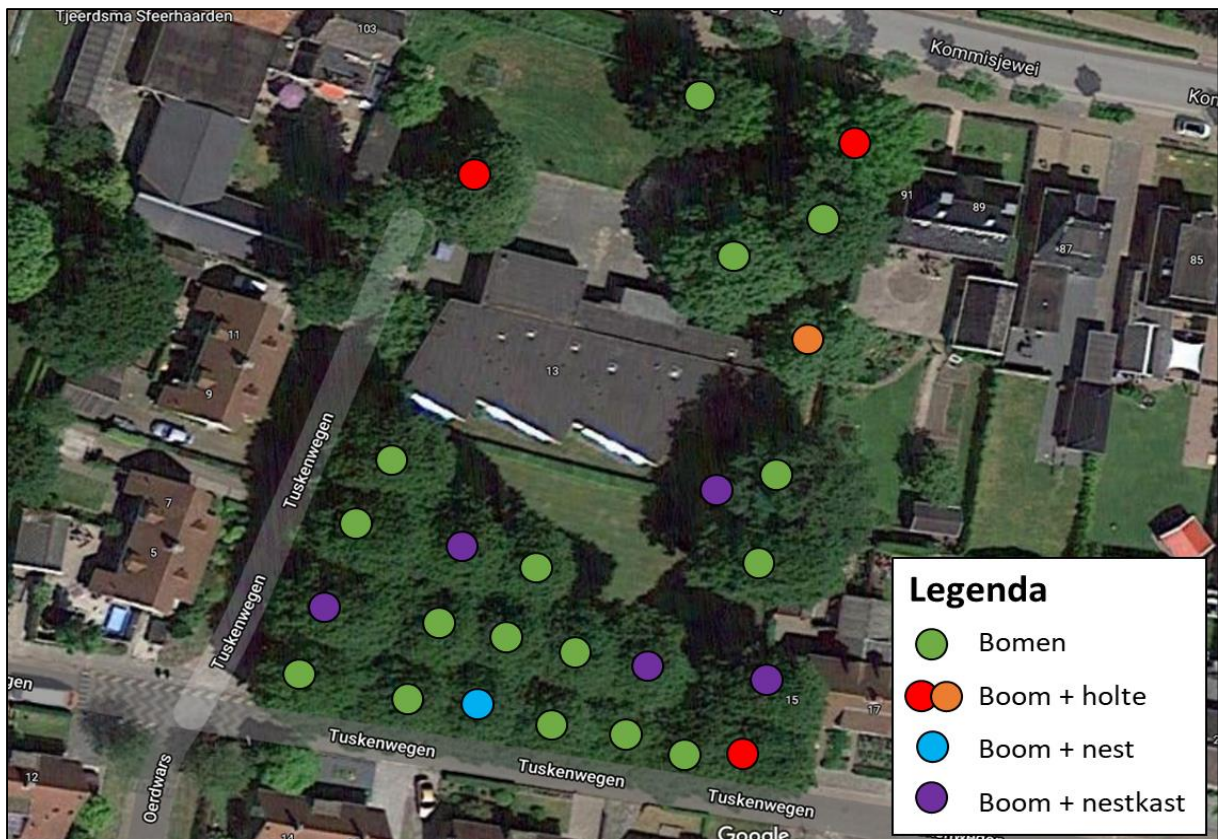

Figuur 2.3. Locaties bomen en waarden voor dieren binnen het plangebied. De oranje stip is wellicht geen volledige boomholte.

Naast verblijfplaatsen van vleermuizen, kunnen ook vliegroutes en/of foerageergebieden van vleermuizen een beschermde status hebben als deze van essentieel belang zijn voor het in stand houden van een verblijfplaats. Als vliegroute worden, afhankelijk van de soort, waterlichamen, bosranden, bomenlanen of gebouwen gebruikt. De bomen binnen het plangebied kunnen onderdeel van een vliegroute en foerageergebied vormen voor diverse soorten vleermuizen. De omgeving biedt echter dusdanig veel alternatieven in de vorm van vergelijkbare bomenrijen dat het in dit geval niet om een essentiële vliegroute gaat. Tevens kan ook de bebouwing in de omgeving als vliegroute en/of foerageergebied worden gebruikt. De aanwezigheid van essentiële vliegroutes en/of foerageergebieden binnen het plangebied kan op voorhand worden uitgesloten.

- De aanwezigheid van vleermuisverblijfplaatsen, binnen de invloedssfeer van de werkzaamheden in de boomholtes en omliggende woningen, kan niet op voorhand worden uitgesloten.
- De aanwezigheid van essentiële vliegroutes en/of foerageergebieden binnen het plangebied kan op voorhand worden uitgesloten.

2.3.2 Overige zoogdieren

Het plangebied is eveneens gecontroleerd op waarden voor overige zoogdiersoorten. De watergang zou in theorie kunnen dienen als habitat voor de waterspitsmuis. Echter, door de ligging van het plangebied binnen de bebouwde kom van Opeinde en het feit dat er geen recente waarnemingen van de waterspitsmuis in de ruime omgeving bekend zijn (bron: NDFF), kan op basis van verspreidingsgegevens (bron: NDFF) het voorkomen van verblijfplaatsen van deze soort op voorhand worden uitgesloten.

Ook de aanwezigheid van verblijfplaatsen van overige beschermde soorten zoogdieren, zoals de otter en boommarter kan op voorhand worden uitgesloten op basis van habitateigenschappen dan wel verspreidingsgegevens.

Wel is het plangebied op basis van de habitat geschikt voor lichter beschermde (vrijgestelde) zoogdiersoorten, zoals egel en mol. Hoewel deze soorten voor ruimtelijke ingrepen zijn vrijgesteld binnen de provincie Fryslân, dient men zich wel te houden aan de voor deze soorten geldende zorgplicht.

- Aanwezigheid van overige beschermde zoogdiersoorten kan op basis van habitatgeschiktheid en verspreidingsgegevens op voorhand worden uitgesloten.
- Voor voorkomende vrijgestelde soorten zoals egel en mol geldt de zorgplicht.

2.4 Reptielen en amfibieën

Het plangebied is tevens gecontroleerd op waarden voor beschermde reptielen en amfibieën. Er zijn in de wijde omgeving geen waarnemingen van beschermde reptielen en amfibieën bekend (bron: NDFF). Daarnaast is de oostelijke sloot door de ligging binnen de bebouwde kom, de voedselrijke eigenschappen en het intensieve beheer ervan niet geschikt voor beschermde soorten amfibieën. Op basis van verspreidingsgegevens (bron: NDFF) en habitateigenschappen kan daarom op voorhand worden uitgesloten dat binnen het plangebied beschermde reptielen en amfibieën zoals poel- en heikikker voorkomen.

Binnen het plangebied kunnen wel andere, licht beschermde (vrijgestelde) amfibieën voorkomen, zoals de gewone pad. Hoewel deze soorten voor ruimtelijke ingrepen zijn vrijgesteld binnen de provincie Fryslân, dient men zich wel te houden aan de voor deze soorten geldende zorgplicht.

- De aanwezigheid van vaste rust- en verblijfplaatsen van beschermde reptielen en amfibieën kan op voorhand worden uitgesloten.
- In het plangebied komen naar alle waarschijnlijkheid licht beschermde soorten voor, zoals de gewone pad. Voor deze soorten geldt een provinciale vrijstelling in het geval van ruimtelijke ontwikkelingen, maar geldt wel de zorgplicht (zie Bijlage I).

2.5 Vissen

Met het beoogde planvoornemen blijven de watergangen voor zover ons bekend is ongemoeid. Tevens kan op basis van habitateigenschappen worden uitgesloten dat deze watergangen leefgebied voor de beschermde grote modderkruiper vormen. Negatieve effecten van de werkzaamheden op beschermde zoetwatervissen kunnen op voorhand worden uitgesloten.

- Negatieve effecten van de werkzaamheden op beschermde zoetwatervissen kunnen op voorhand worden uitgesloten.

2.6 Ongewervelden

Het plangebied bevat geen waardplanten of watervegetatie die essentieel zijn bij de voortplanting van beschermde insecten of andere ongewervelden. Op basis hiervan kunnen negatieve effecten van de werkzaamheden op beschermde ongewervelden binnen het plangebied worden uitgesloten.

- Op basis van habitateigenschappen kan worden uitgesloten dat de werkzaamheden negatieve gevolgen zullen hebben op beschermde ongewervelden.

2.7 Gebiedsbescherming

Het plangebied valt niet onder de NNN/ EHS, ganzenfoerageergebieden of weidevogelgebieden.

- Het plangebied valt niet onder de EHS, ganzenfoerageergebieden of weidevogelgebieden aangesteld door de provincie Fryslân. Een toetsing naar een mogelijk conflict tussen gebiedsbescherming en het initiatief is niet van toepassing.

2.7.1 Stikstofgevoeligheid

In de omgeving van het plangebied zijn de volgende Natura 2000-gebieden te vinden: Alde Feanen (5,6 km), Van Oordt's Mersken (8,5 km) en Wijnjeterper Schar (9,7 km), zie figuur 2.4. Voor deze gebieden zijn zowel habitattypen als habitatrichtlijnsoorten aangewezen, zoals meren met krabbenscheer en fonteinkruiden, zwak gebufferde venen en binnenlandse kraaiheibegroeiingen, gevlekte witsnuitlibel en de grote en kleine modderkruiper. Tijdens de uitvoering van de voorgenomen werkzaamheden komt er naar alle waarschijnlijkheid extra stikstof vrij door bijvoorbeeld het inzetten van mobiele werktuigen. Deze extra stikstofemissie heeft mogelijk een effect op voorgenoemde gebieden welke zijn aangewezen voor diverse (stikstof)geschikte habitattypen en -richtlijnsoorten. Gezien de werkzaamheden op relatief grote afstand van Natura 2000-gebieden plaatsvinden en binnen één perceel verricht worden, kan naar onzes inziens worden uitgesloten dat de extra stikstofemissie significant negatieve effecten zal veroorzaken binnen de voorgenoemde gebieden en is een Aeries-berekening niet van toepassing. De provincie Fryslân is echter bevoegd gezag in dezen en bepaalt of het uitvoeren van deze berekening benodigd is.

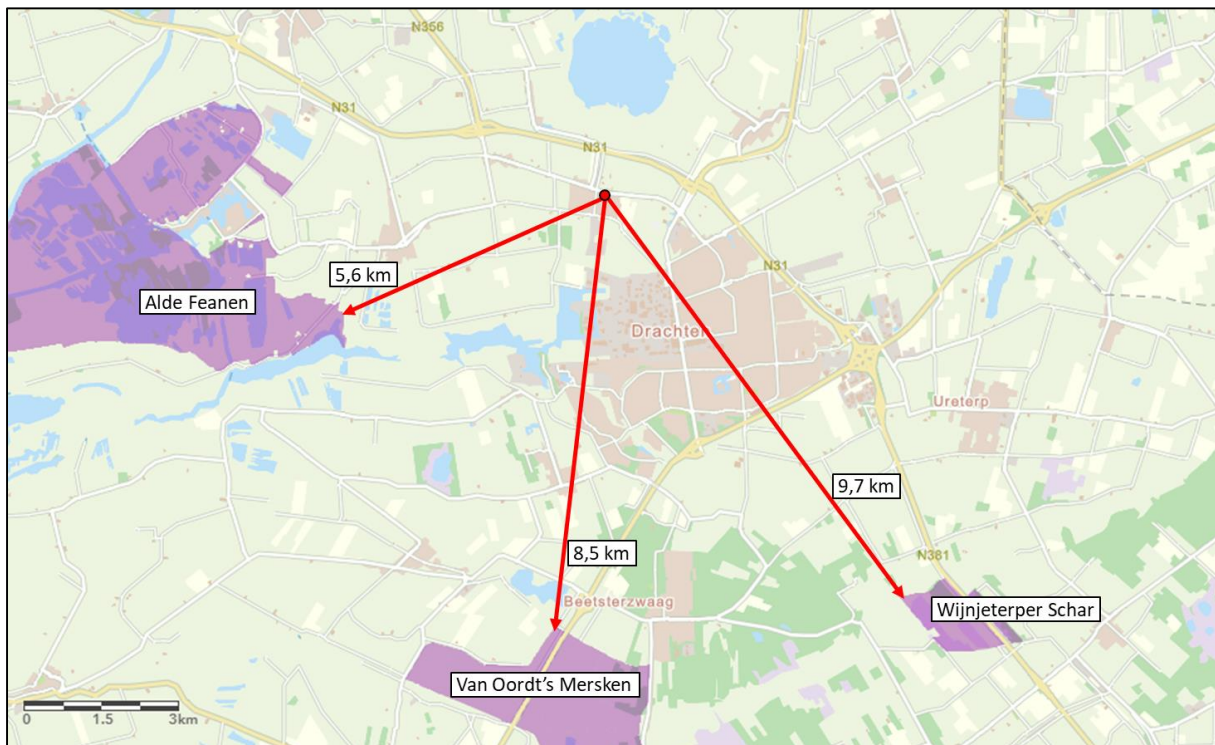

Figuur 2.4. Ligging van het plangebied ten opzichte van Natura 2000 gebieden (bron: Natuur overzichtskaart, provincie Fryslân).

- Een Aeries-berekening in het kader van Natura 2000 is naar onze mening niet nodig.

2.8 Houtopstanden

Als er een houtareaal wordt gekapt van meer dan 10 are (1000 m²) of een bomenrij van minimaal 20 bomen buiten de bebouwde kom kan er sprake zijn van een meld- en/of herplantingsplicht. Binnen de voorgenomen werkzaamheden worden voor zover ons bekend is geen bomen gekapt. Er is dan ook geen sprake van een meld- en/of herplantingsplicht.

- Er is geen sprake van een meld- en/of herplantingsplicht, mits er geen bomen worden gekapt.

3 SAMENVATTING EN CONCLUSIES

3.1 Overzicht beschermde soorten

In onderstaand overzicht worden de aangetroffen en potentieel aanwezige beschermde soorten en hun beschermingsstatus binnen de invloedssfeer van de werkzaamheden samengevat. In de Wet natuurbescherming zijn vooral vaste verblijfplaatsen (voortplantingslocaties zoals nesten, hollen, kraamkolonies etc.) van belang, maar ook de functionele leefomgeving die vaste verblijfplaatsen in stand houdt. In dit overzicht zijn alleen die soorten opgenomen, waarvoor het plangebied onderdeel vormt van hun leefgebied en/of levenscyclus, en waarop eventueel in de toekomst geplande werkzaamheden van negatieve invloed kunnen zijn.

Tabel 3.1. Overzicht van aangetroffen en potentieel voorkomende beschermde flora en fauna in het plangebied.

Soortgroep	Soort	Aanwezigheid	Art. 3.1	Art. 3.5	Art. 3.10	Vrijgesteld	Advies
Vogels	Algemene broedvogels	Mogelijk	X				Werken buiten broedtijd
Vogels (jaarrond beschermde nesten)	Huismus Gierzwaluw	Mogelijk	X				Werken buiten broedtijd
Vleermuizen (verblijfplaatsen)	Diverse soorten	Mogelijk		X			Voorkom boomkap bomen met holtes Anders → Nader onderzoek Verder lichtuitstraling richting mogelijke verblijfplaatsen vermijden
Vogels Zoogdieren Amfibieën Vissen	Algemeen voorkomende soorten	Mogelijk			X	X	Zorgplicht

3.2 Effectbespreking en aanbevelingen

Het project kan naar ons inzien doorgang vinden binnen de kader van de Wet natuurbescherming, mits men zich houdt aan de hieronder volgende aanbevelingen.

3.2.1 Algemene broedvogels

Het plangebied biedt mogelijkheden voor vogels om te broeden, in de bosschages, bomen, oevers en in de nestkasten binnen of grenzend aan het plangebied. Het gaat hier om soorten waarvan nesten alleen beschermd zijn tijdens het broedproces. Wij adviseren daarom om de werkzaamheden buiten de broedtijd uit te voeren. De broedtijd loopt grofweg van 15 maart tot 15 juli. Er is echter geen standaard voor deze periode. Sommige soorten kunnen eerder of later in het jaar broeden. Wat van belang is, is of er een broedgeval is en of er sprake is van wezenlijke verstoring van het betreffende broedgeval. In dit geval verdient het de aanbeveling de werkzaamheden pas in september op te starten vanwege mogelijke nestplaatsen van huismussen binnen de invloedssfeer van de werkzaamheden (zie volgende alinea). Eventueel kan tijdens de broedtijd worden gewerkt, maar dit vergt maatwerk en dient te gebeuren onder begeleiding van een ecoloog om verstoring van broedvogels te voorkomen.

3.2.2 Jaarrond beschermde nesten (huismus en gierzwaluw)

Grenzend aan het plangebied zijn gebouwen aangetroffen die broedmogelijkheden voor huismus en gierzwaluw bieden. De omgeving biedt daarnaast voldoende rustplekken om het plangebied als geschikt functioneel leefgebied voor de huismus te beoordelen. We adviseren ook om deze reden om de werkzaamheden buiten het broedseizoen uit te voeren en hierbij rekening te houden met de broedtijd van gierzwaluw en huismus. Gezien het feit dat de huismus tot begin september jongen kan hebben, adviseren we de werkzaamheden vanaf de tweede helft van september te starten.

Eventueel kan tijdens de broedtijd worden gewerkt, maar dit vergt maatwerk en dient te gebeuren onder begeleiding van een ecooloog om verstoring van broedvogels te voorkomen.

3.2.3 *Vleermuizen (verblijfplaatsen)*

De woningen grenzend aan het plangebied zijn geschikt voor vleermuizen om in te verblijven, vanwege ruimtes achter gevelbetimmering, onder dakpannen en overstaande gevelpannen. Daarnaast kunnen de boomholtes in de bomen in het plangebied mogelijk ook als verblijfplaats gebruikt worden. Indien er bomen worden gekapt met holtes erin (figuur 2.3.) dient te worden onderzocht of de betreffende holten dienen als verblijfplaats voor vleermuizen.

De bomen vallen, evenals de eerder genoemde woningen, binnen de invloedssfeer van de werkzaamheden. Hierdoor kan er verstoring van vleermuisverblijfplaatsen optreden. Om de verstoring tot een minimum te beperken adviseren we om felle lichtuitstraling richting de omliggende gebouwen en de mogelijke geschikte boomholtes tussen zonsopkomst en zonsopkomst zowel tijdens de werkzaamheden als in de uiteindelijke situatie te voorkomen.

3.2.4 *Zorgplicht*

Er kan een aantal niet beschermde of vrijgestelde soorten voorkomen in het plangebied, zoals verschillende soorten kleine zoogdieren, amfibieën en vissen. Voor schade aan deze soorten geldt in principe een vrijstelling. De zorgplicht van de Wet natuurbescherming schrijft echter voor dat men verplicht is om alles wat redelijkerwijze mogelijk is, te doen of juist te laten om schade aan wilde planten en dieren zo veel mogelijk te voorkomen. Dit kan bijvoorbeeld tot uiting worden gebracht door voorafgaand aan de werkzaamheden dekking te verwijderen. Hierdoor worden eventueel aanwezige dieren vooraf bewogen een andere verblijfplaats te zoeken. Voor de voorwaarden waaraan vrijstellingen moeten voldoen wordt verwezen naar Bijlage I.

3.3 Overzicht vervolgstappen

De werkzaamheden kunnen binnen de kaders van de Wet natuurbescherming worden uitgevoerd, mits aan de hieronder genoemde vervolgstappen wordt voldaan. Voor meer detaillering en uitleg, zie de paragrafen hiervoor.

- **Algemeen voorkomende broedvogels:** Werken buiten het broedseizoen (grofweg 15 maart – 15 juli, maar zie volgend punt).
- **Jaarrond beschermde vogelnesten (huismus en gierzwaluw):** Werken buiten het broedseizoen van beide soorten (grofweg maart – september).
- **Vleermuizen:** Indien kap bomen met holtes: **Nader onderzoek aanwezigheid verblijfplaatsen.** Tevens: Voorkom lichtuitstraling tussen zonsopkomst en zonsopkomst richting potentiële verblijfplaatsen in bomen in het plangebied en gebouwen grenzend aan het plangebied.
- **Licht beschermde en vrijgestelde soorten:** Naleven van de zorgplicht.

4 LITERATUUR EN BRONNEN

Alterra (2015). Synbiosis kaartenmachine Natura 2000 | Beschermde gebieden. Via: <http://www.synbiosys.alterra.nl/natura2000/googlemapszoek.aspx>

Broekhuizen, S., K. Spoelstra, J.B.M. Thissen, K.J. Canters & J.C. Buys (redactie) 2016. Atlas van de Nederlandse zoogdieren. Natuur van Nederland 12. Naturalis Biodiversity Center & EIS Kenniscentrum Insecten en andere ongewervelden, Leiden.

Creemers, R.C.M. & J.J.W. van Delft 2009. De amfibieën en reptielen van Nederland.- Nederlandse Fauna 9. Nationaal Natuurhistorisch Museum Naturalis, European Invertebrate Survey- Nederland, Leiden

FLORON (2015) Verspreidingsatlas planten. Via <http://www.verspreidingsatlas.nl/planten>

Korsten, E. en Regelink, J.R. (2010). Cursus herkennen van potentiële vleermuiswaarden: in het kader van quickscans en ander ecologisch vooronderzoek. Zoogdiervereniging rapport 2010.44. Zoogdiervereniging, Nijmegen

Melis, J. & M.Koopmans, 2015. Fiskatlas Fryslân, verspreiding en ecologie van zoetwatervissen in Fryslân. Bornmeer, Gorredijk.

Natura 2000 gebieden
<https://www.natura2000.nl/gebieden/friesland>

Netwerk Groene Bureaus, Zoogdiervereniging en Gegevensautoriteit Natuur.
Vleermuisprotocol 2021, 1 januari 2021. www.gegevensautoriteitnatuur.nl en www.netwerkgroenebureaus.nl

Kaarten betreffende gebiedsbescherming (Natuur overzichtskaart) provincie Fryslân
<https://fryslan.maps.arcgis.com/home/webmap/viewer.html?webmap=eb4e12aa6eea4591af7cof48ef6def54&extent=120990,533762,221778,617075,28992>

RAVON (2009). Verspreidingsonderzoek reptielen en amfibieën. In opdracht van het ministerie van LNV, Gegevensautoriteit Natuur.

Verspreidingsatlas
<https://www.verspreidingsatlas.nl>

BIJLAGE I WET- EN REGELGEVING

De wettelijke bescherming van natuurwaarden valt in grote lijnen uiteen in drie delen: soortbescherming, gebiedsbescherming en houtopstanden.

Wnb Soortbescherming

De Wet natuurbescherming draagt onder andere zorg voor de bescherming van in het wild voorkomende dier- en plantensoorten. De wet bevat een aantal verbodsbepalingen die ervoor moeten zorgen dat de gunstige staat van instandhouding van alle in het wild levende dier- en plantensoorten zal blijven gewaarborgd.

De Wet natuurbescherming verdeelt beschermde soorten in twee groepen, de Europees beschermde soorten en de nationaal beschermde soorten. De eerste groep bestaat uit strikt beschermde soorten uit de Vogel- en Habitatrichtlijn (art. 3.1 en 3.5). De Vogel- en Habitatrichtlijn zijn richtlijnen van de Europese Unie waarin wordt aangegeven welke diersoorten en welke typen natuurgebieden door de lidstaten dienen te worden beschermd. In de tweede categorie staan de overige (nationaal) beschermde soorten (art. 3.10). Binnen de Wet natuurbescherming vullen Europese en nationale wetgeving elkaar aan. De Habitatrichtlijnsoorten (art. 3.5) genieten een iets zwaardere bescherming dan de nationaal beschermde soorten (art. 3.10). Zo geldt voor de nationale soorten geen verbod op het verstoren, iets wat wel het geval is bij de Habitatrichtlijnsoorten. Ook zijn de belangen waaronder ontheffing aangevraagd mag worden, voor de nationaal beschermde soorten uitgebreider dan voor de habitatrichtlijnsoorten.

Vogels en verstoring

Voor alle inheemse vogelsoorten geldt dat het verboden is om in het wild levende vogels te doden of te vangen, opzettelijk nesten, rustplaatsen en eieren van vogels te vernielen, te beschadigen, te rapen of nesten van vogels weg te nemen. Ook is het verboden om vogels opzettelijk te storen. Dit is echter niet van toepassing indien de storing niet van wezenlijke invloed is op de staat van instandhouding van de desbetreffende vogelsoort. Dit kan dus ook tijdens het broedseizoen het geval zijn, als kan worden aangetoond of beargumenteerd dat de verstoring geen negatieve effecten heeft op (de kansen van) het broedsucces. Of dit van toepassing is hangt af van meerdere factoren, zoals de biologie van een soort, de fase van de broedtijd waarin het broedpaar zich op dat moment bevindt (zoals balts, nestbouw, eieren of jongen) en de mate van verstoring. Een ter zake kundige ecoloog kan in voorkomende gevallen bepalen wat wel of niet geldt als wezenlijke verstoring. In aanvulling op bovenstaande wordt er door de provincies een lijst met vogelsoorten gehanteerd, waarvan de nesten jaarrond bescherming genieten. Binnen deze categorie wordt onderscheid gemaakt in soorten met jaarrond beschermde nesten (categorie 1 tot en met 4) en vogels met *mogelijk* jaarrond beschermde nesten (categorie 5).

Vrijgestelde soorten provincie Fryslân

Hoewel de Wet natuurbescherming een nationale wet is, kunnen de provincies (als de bevoegde gezagen) soorten aanwijzen die vrijgesteld kunnen worden van de beschermde status, als het gaat om ruimtelijke ontwikkelingen. Tabel 2.1 geeft een overzicht van de via de Verordening Wet natuurbescherming door de provincie Fryslân vrijgestelde soorten (zoogdieren en amfibieën). De verordening van de Provinciale Staten van Fryslân is te vinden op <https://zoek.officiëlebekendmakingen.nl/prb-2016-6515.html>.

Tabel 1. Vrijgestelde soorten Verordening Wet natuurbescherming provincie Fryslân.

<i>Zoogdieren</i>	<i>Amfibieën</i>
Aardmuis	Bastaardkikker
Bosmuis	Bruine kikker
Bunzing	Gewone pad
Dwergmuis	Kleine watersalamander
Dwergspitsmuis	Meerkikker
Egel	
Gewone bosspitsmuis	
Haas	
Hermelijn	
Huisspitsmuis	
Konijn	
Ree	
Rosse woelmuis	
Steenmarter	
Tweekleurige bosspitsmuis	
Veldmuis	
Vos	
Wezel	
Woelrat	

Voorwaarden vrijstellingen

Zoals gezegd zijn de vrijstellingen onder het bevoegd gezag van de provincie Fryslân, en zijn hiermee geen onderdeel van de Wet natuurbescherming zelf. De provincie heeft de soorten zoals die genoemd zijn in bovenstaande tabel niet zonder meer vrijgesteld, hier zijn voorwaarden aan verbonden. Ten eerste is het van belang dat er geen andere bevredigende oplossing voorhanden is. Ten tweede gelden de vrijstellingen, niet in alle situaties. Deze zijn alleen van toepassing als de geplande werkzaamheden onder één van de volgende noemers vallen:

- a. in het kader van ruimtelijke inrichting of ontwikkeling van gebieden, daaronder begrepen het daarop volgende gebruik van het ingerichte of ontwikkelde gebied;
- b. in het kader van bestendig beheer of onderhoud aan vaarwegen, watergangen, waterkeringen, waterstaatswerken, oevers, vliegvelden, wegen, spoorwegen of bermen, of in het kader van natuurbeheer;
- c. in het kader van bestendig beheer of onderhoud in de landbouw of bosbouw;
- d. in het kader van bestendig beheer en onderhoud van de landschappelijke kwaliteiten van een bepaald gebied.

Ten derde is een aantal specifieke voorwaarden opgesteld (Bijlage I van de Verordening). Hierbij geldt dat indien sprake is van vangen of doden, alleen gebruik mag worden gemaakt van de in de verordening genoemde middelen en methoden. Dit is vooral van toepassing bij de vrijgestelde zoogdieren. Indien deze in winterslaap zijn en ze worden gevangen, dan moet alles er aan gedaan worden om ervoor te zorgen dat de overlevingskansen niet worden verminderd als gevolg van het vangen en verplaatsen. Voor amfibieën is het belangrijk te vernemen dat indien deze in winterslaap zijn, het niet is toegestaan ze te vangen (en verplaatsen).

Indien bovengenoemde soorten voorkomen binnen een plangebied, is een ontheffing voor deze soort dus niet nodig.

Zorgplicht art 1.11 Wnb

Echter, dit is niet nodig omdat nog steeds een inspanning wordt geleverd om deze soorten zo min mogelijk schade te doen, zoals is omschreven in artikel 1.11 van de Wet natuurbescherming, meer algemeen bekend als de zorgplicht. Hoewel overtredingen niet strafbaar zijn gesteld, kan het uitvoeren van de zorgplicht wel worden gehandhaafd door toepassing van een bestuursdwang. Dat betekent dat de uitvoerende gedwongen kan worden herstelacties uit te voeren.

Wnb Gebiedsbescherming

Gebiedsbescherming houdt in dat gebieden met belangrijke natuurwaarden wettelijk zijn beschermd. Het gaat hierbij om het Natuurnetwerk Nederland (NNN, voorheen de Ecologische Hoofdstructuur of EHS) en Natura 2000-gebieden.

Natura 2000-gebieden

Projecten of activiteiten die niet noodzakelijk zijn voor, of verband houden met, het beheer van de natuurwaarden van Natura 2000-gebieden (Vogel- en/of Habitatrictlijngebieden) en mogelijk negatieve effecten hebben op deze waarden, dienen vanuit de Wet natuurbescherming getoetst te worden. Deze toetsing vindt enkel plaats in het geval de uitvoering van een project plaatsvindt binnen de invloedssfeer van een N2000-gebied en verwacht wordt dat deze uitvoering (mogelijk) negatieve effecten heeft op soorten of habitattypen waarvoor het N2000-gebied is aangewezen.

Wnb Houtopstanden

De Boswet is in 2015 gewijzigd en per 1 januari 2017 opgenomen in de nieuwe Wet Natuurbescherming. Die wet zal op den duur weer (beleidsneutraal) in de Omgevingswet opgenomen worden. De voor gemeenten belangrijkste wijziging van de wet is de beperking in het stellen van regels ten aanzien van houtopstanden buiten de begrenzing zoals aangegeven op de kaart Begrenzing Bebouwde kom Boswet. Dit heeft effect op o.a. gemeentelijk kapbeleid. De provincie heeft, als bevoegd gezag, een provinciale verordening opgesteld voor de uitvoering van de Wet Natuurbescherming. Dat is in overleg met de Friese gemeenten gedaan.

De APV, afd. 3 Het bewaren van houtopstanden, oftewel de kapverordening, vormt de basis voor het nader uitgewerkte kapbeleid. Tevens zijn in de APV regels opgenomen ten aanzien van de Bomenlijst.

De bescherming van arealen bos en houtopstanden valt dus onder de Wnb, mochten deze groter zijn dan 10 are (1000 m²) of bestaan uit een bomenrij van minimaal 20 bomen buiten de bebouwde kom. De gemeente hanteert soms voor 'buiten de bebouwde kom' een andere begrenzing dan voor de Weg- en verkeerswet. Bij twijfel kan hierover bij de gemeente informatie worden aangevraagd. Als de houtopstand groter dan 10 are is of bestaat uit een bomenrij van minimaal 20 bomen buiten de bebouwde kom, dan is er een meld- en herplantingsplicht van hetzelfde areaal bos binnen drie jaar na het kappen hiervan. Niet alle boomsoorten vallen onder deze wetgeving.

Populieren, wilgen, essen of elzen die zijn bedoeld voor de productie als biomassa zijn uitgezonderd, indien tenminste een keer per tien jaar wordt geoogst, de beplanting na 1 januari 2013 is aangelegd en aan een aantal beplantingseisen is voldaan. Ook kerstbomen die niet ouder zijn dan twintig jaar, kweekgoed, fruitbomen en windschermen om boomgaarden zijn uitgezonderd.

NatuurNetwerk Nederland / Ecologische HoofdStructuur

Strikt genomen valt de EHS/NNN niet onder de Wet natuurbescherming aangezien dit bepaald wordt door de provincies en niet door het Rijk.

Het Natuurnetwerk Nederland (NNN, voorheen de Ecologische Hoofdstructuur of EHS) maakt onderdeel uit van het rijksbeleid voor het creëren en vormgeven van een samenhangend netwerk van bestaande en nog te ontwikkelen natuurgebieden in Nederland. De provincies krijgen echter zelf de gelegenheid om dit naar eigen inzicht zo goed mogelijk aan te wijzen, inrichten en beheren.

Indien een ruimtelijke ingreep binnen de begrenzing van het NNN plaatsvindt moet een 'nee, tenzij' procedure worden doorlopen en zal bij doorgang van de ingreep in de regel compensatie en mitigatie noodzakelijk zijn.