

## Ruimtelijke onderbouwing

---

Projectnummer: 51003239 / 376499

Referentienummer: NL21-648800269-3756

Datum: 26-08-2021

---

## Aanleg natuurbegraafplaats bij begraafplaats Terwisscha

Ruimtelijke onderbouwing ex art. 2.12 lid 1a sub 3 Wabo

Definitief

Opdrachtgever:  
Stichting begraafplaatsen Terwisscha  
Bosweer 19  
8426 CK APPELSCHA



## Verantwoording

Titel Aanleg natuurbegraafplaats bij  
begraafplaats Terwisscha

Subtitel Ruimtelijke onderbouwing ex art. 2.12 lid  
1a sub 3 Wabo

Projectnummer 51003239 / 376499

Referentienummer NL21-648800269-3756

Revisie D02

Datum 26-08-2021

Auteur

E-mailadres

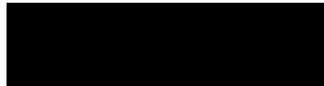

Gecontroleerd door

Paraaf gecontroleerd



Goedgekeurd door

Paraaf goedgekeurd



## Inhoudsopgave

<b>1</b>	<b>Inleiding</b> .....	<b>4</b>
1.1	Aanleiding en achtergrond.....	4
1.2	Afwijking bestemmingsplan .....	4
1.3	Begrenzing plangebied.....	4
1.4	Leeswijzer .....	5
<b>2</b>	<b>Projectprofiel</b> .....	<b>6</b>
2.1	Plangebied .....	6
2.2	Plantoelichting .....	6
<b>3</b>	<b>Omgevingsaspecten</b> .....	<b>8</b>
3.1	Archeologie en cultuurhistorie .....	8
3.2	Bodemhygiëne.....	8
3.3	Watertoets .....	9
3.4	Waterwingebied .....	9
3.5	Natuur .....	10
3.6	Verkeer .....	11
3.7	Luchtkwaliteit .....	12
3.8	Geluid .....	12
3.9	Geur.....	13
3.10	Externe veiligheid .....	13
<b>4</b>	<b>Uitvoerbaarheid</b> .....	<b>14</b>
4.1	Economische uitvoerbaarheid .....	14
4.2	Overleg en zienswijzen.....	14
<b>5</b>	<b>Juridische aspecten</b> .....	<b>15</b>

Bijlage 1	Quickscan archeologie en cultuurhistorie
Bijlage 2	Watertoets
Bijlage 3	Natuurtoets
Bijlage 4	Toestemming Vitens nabijgelegen waterwingebied

## 1 Inleiding

### 1.1 Aanleiding en achtergrond

Sinds 1 januari 2004 is het beheer van de begraafplaatsen overgedragen aan de Stichting Begraafplaatsen Appelscha. De stichting heeft als doelstelling het met grote mate van zorgvuldigheid beheren en exploiteren van de tot de stichting behorende begraafplaatsen:

- Appelscha: Oosterse Es, Terwisscha en Wester Es (Trefkerk);
- Langedijk: begraafplaats aan de Klokhuisdijk.

Stichting Begraafplaatsen Appelscha is voornemens om aan de oostzijde van de huidige begraafplaats Terwisscha een natuurlijke begraafplaats aan te leggen. Om in te spelen op de landelijke tendens waarin mensen hebben aangegeven interesse te hebben in natuurbegraven wil de stichting hierop anticiperen en uitbreiden met een natuurbegraafplaats. In 2018 is de huidige begraafplaats aan de westzijde uitgebreid voor een natuurbegraafplaats.

### 1.2 Afwijking bestemmingsplan

De ontwikkeling van een natuurbegraafplaats past niet in het huidige bestemmingsplan. Om deze ontwikkeling mogelijk te maken kan door middel van een uitgebreide omgevingsvergunningprocedure (ex art. 2.12 lid 1a sub 3 Wabo) afgeweken worden van het bestemmingsplan, mits deze wordt voorzien van een goede ruimtelijke onderbouwing. Hierin wordt gemotiveerd waarom de realisatie van de natuurbegraafplaats passend is vanuit het oogpunt van een goede ruimtelijke ordening. De voorliggende rapportage voorziet hierin.

### 1.3 Begrenzing plangebied

Het plangebied waarbinnen afgeweken wordt van het bestemmingsplan ligt ten oosten van de huidige begraafplaats. Eigenaar van het perceel is de Stichting Begraafplaatsen Appelscha. Het plangebied is gelegen in het perceel met de kadastrale aanduiding: Makkinga C 7770 in de gemeente Ooststellingwerf. Het perceel heeft een totale oppervlakte van 1 hectare en 70 centiare. Een deel van het terrein zal worden ingericht als Natuurbegraafplaats.

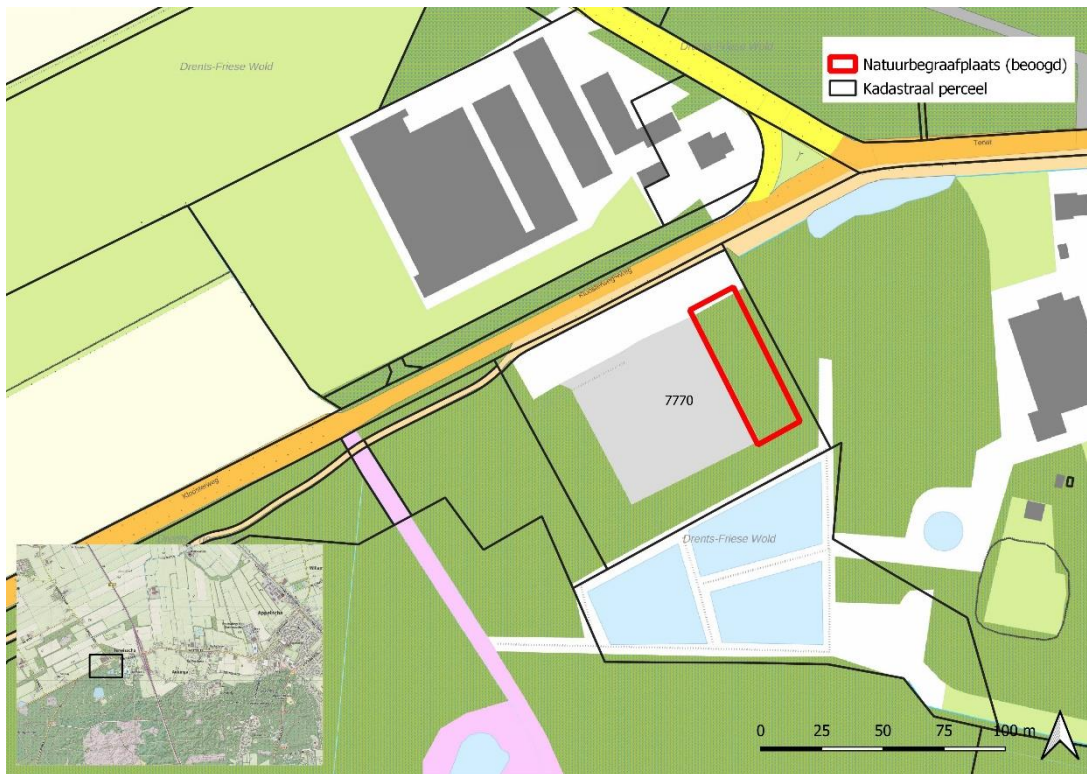

Figuur 1: Ligging uitbreiding begraafplaats Terwisscha (rood omkaderd)

#### 1.4 Leeswijzer

In hoofdstuk 2 wordt de bestaande situatie beschreven en het voorgenomen project. Vervolgens wordt in hoofdstuk 3 ingegaan op de milieu- en omgevingsaspecten. In hoofdstuk 4 wordt de voorgenomen ontwikkeling getoetst aan het bestemmingsplan. Tot slot wordt in hoofdstuk 5 ingegaan op de juridische aspecten van het plan.

## 2 Projectprofiel

### 2.1 Plangebied

De huidige begraafplaats is gelegen in Terwisscha (gemeente Ooststellingwerf). De nieuw aan te leggen natuurbegraafplaats ligt aan de oostzijde van de huidige begraafplaats. Het plangebied is op onderstaande figuur aangegeven en heeft een oppervlak van ca. 1.200 m<sup>2</sup>.



Figuur 2: Beoogde uitbreiding natuurbegraafplaats (rood omkaderd)

### 2.2 Plantoelichting

Bij natuurbegraven is het idee om het graf op te laten gaan in de natuur. Het graf zal ook niet worden onderhouden en nabestaanden hoeven grafrechten niet te verlengen, veelal is er eeuwig grafrecht bij natuurbegraven. Er zijn steeds meer mensen die de keuze willen hebben voor natuurbegraven en de Stichting wil dit kunnen aanbieden. Voor meer informatie refereren wij naar het volgende rapport: Natuurbegraafplaatsen in Nederland, Landelijke inventarisatie 2013 door Alterra Wageningen UR.<sup>1</sup> Hierin staat het volgende:

*'Er is momenteel veel belangstelling voor natuurbegraven. Bij veel mensen spreekt de gedachte aan 'zichzelf terug te geven aan de natuur'. Genoemde motieven hierbij zijn het bijdragen aan natuurbeheer, het verkleinen van de ecologische footprint, het niet willen belasten van nabestaanden met lasten van of beslissingen over het beheer van de graven. Verder kan natuurbegraven voor bepaalde geloofsovertuigingen een uitkomst zijn omdat aan natuurbegraven soms ook eeuwige grafrust en 'reine' grond zijn gekoppeld. Natuurbegraven is in Nederland een relatief nieuw fenomeen, maar in Engeland is het al*

<sup>1</sup> <http://natuurbegraafplaats-waaromniet.nl/wp-content/uploads/2014/12/Alterra-natuurbegraafplaatsen-NL-2013-Rapport2470.pdf>

*veel meer een gangbare praktijk. Natuurbegraven past in het streven van de overheid om natuur met andere functies te combineren en om nieuwe medefinancieringsvormen te vinden voor natuurbeheer en natuurontwikkeling. Dit speelt nu, maar was ook al een 'item' in de jaren negentig van de vorige eeuw (Vissers et al., 1995).'*

#### *Activiteiten*

Voor de realisatie van de natuurbegraafplaats zijn er een aantal activiteiten die worden ondernomen:

- Aanleg natuurbegraafplaats;
- Verwijderen ondergroei en opslag bomen;
- Aanleg paadje met half verharding (kleischelpen);
- Mogelijke ophoging van de grond op het lage gedeelte;
- Snoeien van struiken.

Om de natuurbegraafplaats aan te leggen en te gebruiken hoeven geen bomen te worden gekapt. Daarnaast zal de grondwaterstand niet worden verlaagd of veranderd en vinden de werkzaamheden plaats boven het freatisch grondwaterstand.

#### *Huidig en nieuw gebruik*

Het huidige gebruik is bos. Het nieuwe gebruik wordt natuurbegraafplaats waarbij het bos en het bodemprofiel in stand blijft. Hier en der worden enkele laagtes aangevuld met grond of zand. De stichting is voornemens om ongeveer 150 graven uit te geven.



## 3 Omgevingsaspecten

Ten behoeve van de ruimtelijke onderbouwing is een aantal onderzoeken uitgevoerd naar de gevolgen van het initiatief op de omgeving. De resultaten van deze onderzoeken zijn in dit hoofdstuk samengevat.

### 3.1 Archeologie en cultuurhistorie

In opdracht van Stichting begraafplaats Appelscha heeft Sweco een archeologisch onderzoek uitgevoerd voor de uitbreidingslocatie van de begraafplaats Terwisscha. Het onderzoek heeft bestaan uit een quickscan. Op 4 februari 2021 heeft Sweco Nederland B.V. het archeologische rapport gepubliceerd van het plangebied. In bijlage 1 is het gehele document van dit onderzoek bijgevoegd.

Het plangebied ligt in een dekzandgebied, waar mogelijk in het verleden een es aanwezig was. Dit zijn zones waar doorgaans een hoge archeologische verwachting geldt. Echter is het zeer waarschijnlijk dat, evenals is vastgesteld in het onderzoek voor de westelijk gelegen natuurbegraafplaats, de bodem niet langer intact is. De kans op het aantreffen van archeologische resten is derhalve klein.

Het huidige gebruik is bos. Het nieuwe gebruik wordt natuurbegraafplaats waarbij het bos en het bodemprofiel in stand blijft. De cultuurlandschappelijke waarden blijven bij het gebruik als natuurbegraafplaats dus intact.

### Conclusie

Op basis van de resultaten van de quickscan wordt voor het plangebied geen vervolgonderzoek aanbevolen. De voorgenomen bodemingrepen kunnen zonder archeologisch voorbehoud worden uitgevoerd.

### 3.2 Bodemhygiëne

Met het oog op een goede ruimtelijke ordening moet de milieuhygiënische kwaliteit van de bodem geschikt zijn voor de beoogde functie. Hiervoor is een historisch bureauonderzoek uitgevoerd.

#### Historische kaarten

De begraafplaats verschijnt in het kaartbeeld in de jaren '20 van de vorige eeuw. Tot en met de jaren '50 lijkt de omvang van de begraafplaats groter te zijn en ook grotendeels het huidige plangebied te omvatten. Of er daadwerkelijk begravingen hebben plaatsgevonden ter plekke van het plangebied is op basis van de beschikbare bronnen niet vast te stellen. Verder zijn er geen bijzonderheden in de historische kaarten naar voren gekomen.

#### Wet op lijkbezorging

In het Besluit op de lijkbezorging is vastgelegd dat boven de kist of het omhulsel zich een laag grond bevindt van ten minste 65 centimeter diep. Bovendien moeten de graven ten minste dertig centimeter boven het niveau van de gemiddelde hoogste grondwaterstand (GHG) liggen. Tot slot mogen ten hoogste drie lijken boven elkaar worden begraven, mits boven elke kist of ander omhulsel een laag grond van ten minste 30 centimeter dikte wordt aangebracht, die bij een volgende begraving niet mag worden geroerd. De Stichting voldoet met de huidige begraafplaats aan deze norm.



#### Bodemkwaliteitskaart

Volgens de bodemkwaliteitskaart ligt het plangebied in de zone landbouw / natuur.

#### Bodemloket

In het plangebied zijn geen dempingen en/of bodembedreigende activiteiten bekend.

#### **Conclusie**

Met betrekking tot de bodemkwaliteit houdt dit in dat naar alle waarschijnlijkheid de bodemkwaliteit van de locatie als 'niet verdacht' kan worden aangemerkt.

### **3.3 Watertoets**

Op 7 februari 2021 is een watertoets aangevraagd middels de Digitale Watertoets. De uitkomst hiervan is dat de korte procedure gevolgd kan worden. Het plan heeft een (zeer) beperkte invloed op de wateraspecten die van belang kunnen zijn. De Leidraad Watertoets kan geraadpleegd worden voor eventuele maatregelen of randvoorwaarden.

#### **Conclusie**

Bij een korte procedure geeft het waterschap geen aanvullend advies, mits er geen wijzigingen in het plan plaatsvinden. In bijlage 2 is het resultaat van de Digitale Watertoets weergegeven.

### **3.4 Waterwingebied**

Op enige afstand van het plangebied ligt het intrekgebied van de drinkwaterwinning. Voor het verkrijgen van informatie of de uitbreiding van de huidige begraafplaats niet in strijd is met de belangen van waterbedrijf Vitens is contact opgenomen met Vitens, de beheerder van de grondwateronttrekking, en met de provincie Fryslân.

Er is contact gezocht met Vitens met de heer F. Bonnema in februari 2021, waarbij hij heeft aangegeven dat Vitens met de werkzaamheden akkoord kan gaan wanneer deze niet binnen het waterwingebied worden uitgevoerd. Zie hiervoor de mail die is opgenomen in bijlage 4.

Vervolgens heeft Sweco in beeld gebracht wat het intrekkingsgebied van de waterwinning is. Op de onderstaande figuren is deze locatie aangegeven. Het blijkt dat zowel de begraafplaats als de uitbreiding zich niet binnen het grondwaterbeschermingsgebied en waterwingebied bevinden.

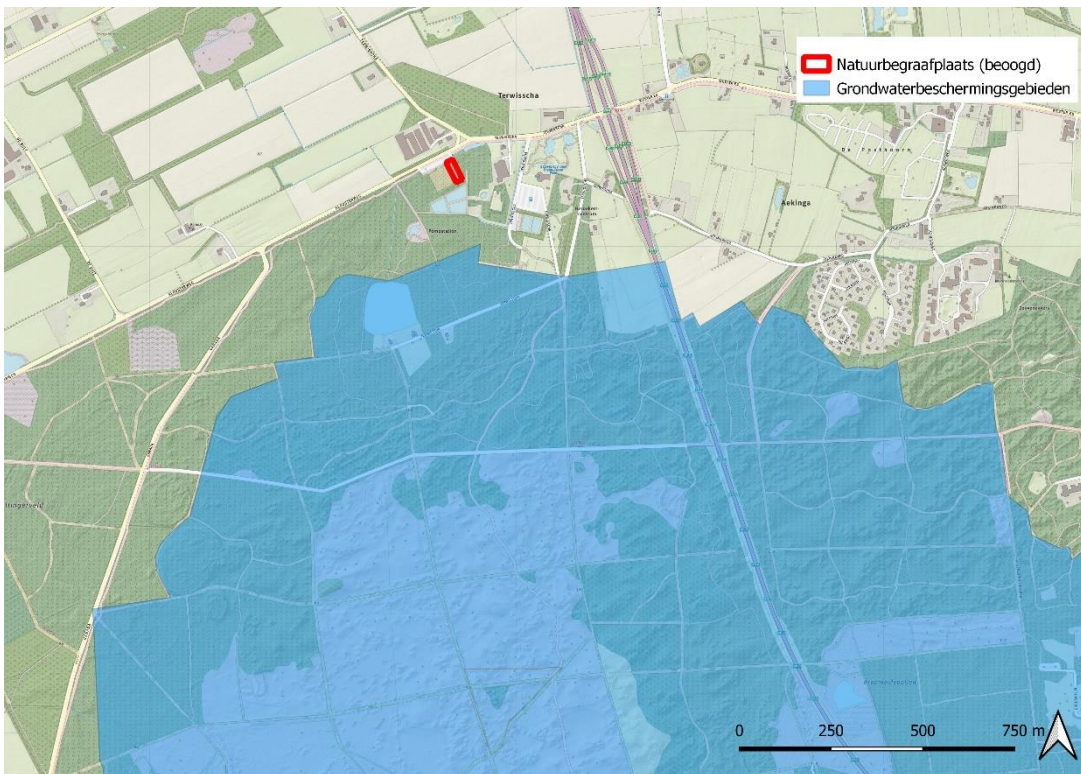

Figuur 3: Waterwingebied Terwisscha

### Conclusie

Vanuit bovenstaande oogpunt zijn er geen belemmeringen voor de uitbreiding van de begraafplaats op het nabijgelegen intrekgebied van de drinkwaterwinning.

### 3.5 Natuur

In 2016 is eveneens een natuuronderzoek uitgevoerd door Sweco (Sweco, 2016). Destijds was het plan de uitbreiding aan de westzijde van de huidige begraafplaats te realiseren. Voor de uitbreiding aan de oostzijde is eveneens een verkennend natuuronderzoek uitgevoerd.

Alle ruimtelijke ontwikkelingen moeten worden getoetst aan bepalingen uit het natuurbeschermingsrecht en -regelgeving: de Wet natuurbescherming en de Natuurnetwerk Nederland (provinciale verordening). De wet- en regelgeving voor natuur in Nederland heeft als belangrijkste component het zorgplichtbeginsel, dat van elke initiatiefnemer verlangt dat hij zich vooraf op de hoogte stelt van eventuele schadelijke effecten op voorkomende beschermde soorten planten en dieren en hun leefomgeving.

Uit deze wet- en regelgeving vloeit voort dat bij de planontwikkeling dient te worden nagegaan of ruimtelijke ingrepen een negatieve invloed hebben op planologisch begrensde en beschermde natuur- en landschapswaarden en beschermde planten- en diersoorten. Is dit aan de orde, dan is een ontheffing van de Wet Natuurbescherming of een ontheffing van de Provinciale Omgevingsverordening (POV) vereist. In hoeverre die afgegeven kunnen worden hangt af van de beschermingsstatus van de betreffende soort of het gebied, de aard van de effecten, de mogelijkheden voor compensatie en mitigatie en het belang van de ruimtelijke ontwikkeling.

Op 1 februari 2021 heeft Sweco Nederland B.V. een Quick scan natuurtoets van de uitbreiding begraafplaats Terwisscha gerapporteerd. In bijlage 3 is het gehele document van dit onderzoek bijgevoegd.

Het dichtstbij gelegen Natura 2000-gebied Drents-Friese Wold & Leggelderveld ligt op circa 360 m afstand van het plangebied. In combinatie met de extensieve aard van de werkzaamheden zal geen verstoring door licht, geluid of beweging plaatsvinden. De werkzaamheden die uitgevoerd gaan worden zijn zeer kleinschalig en eenmalig van aard, namelijk het verwijderen van ondergroei en de aanleg van een schelpenpaadje. De vrijkomende stikstof zal niet meer bedragen dan hetgeen vrijkomt bij onderhoud van het bos. In de directe omgeving zijn geen habitattypen aangewezen, waardoor hier ook geen sprake is van stikstofgevoeligheid. Verder het Natura 2000 gebied in is wel sprake van stikstofgevoelige habitattypen. Het nieuwe gebruik (natuurbegraafplaats in bestaand bos) is dusdanig extensief dat ook hierdoor geen verstoring door geluid, licht en stikstofuitstoot zal plaatsvinden. Negatieve effecten op het Natura 2000-gebied door het gebruik als natuurbegraafplaats kunnen worden uitgesloten. Significant negatieve effecten zijn niet aan de orde.

Het plangebied valt binnen de begrenzing van het Natuurnetwerk Nederland (NNN / EHS Friesland). Omdat de aard van het plangebied niet wijzigt en er geen bomen worden gekapt treden geen negatieve effecten op ten aanzien van NNN. Wel wordt geadviseerd het voornemen te melden bij de provincie Friesland.

Binnen het plangebied zijn geen waarnemingen bekend van beschermde soorten en er gaat geen essentieel leefgebied verloren van beschermde soorten die in de omgeving zijn aangetroffen (vleermuizen, eekhoorn, bunzing, wolf en noordse winterjuffer).

Het plangebied kan gebruikt worden als broedplaats voor vogels. Om verstoring van *broedende vogels* op deze percelen te voorkomen zullen de werkzaamheden buiten het broedseizoen (grofweg half maart t/m juli met uitloop tot halverwege augustus) uitgevoerd moeten worden. Indien uitvoering van de werkzaamheden in het broedseizoen niet is te voorkomen en in gebruik zijnde nesten van vogels kunnen worden verstoord, dient het terrein voorafgaand aan de werkzaamheden geïnspecteerd te worden door een deskundig ecoloog op aanwezigheid van in gebruik zijnde vogelnesten. Deze dienen gespaard te blijven zolang ze in gebruik zijn en mogen niet worden verstoord. Potentieel jaarrond beschermde nesten zijn bij het veldbezoek op 25 januari 2021 niet aangetroffen in de bomen.

### **Conclusie**

Een (natuur)begraafplaats heeft geen gevolgen voor de natuur, nader onderzoek is niet noodzakelijk.

### **3.6 Verkeer**

Nieuwe ruimtelijke ontwikkelingen kunnen invloed hebben op de nabijgelegen wegen . Daarom is een inventarisatie uitgevoerd van de verwachte verkeerssituatie. In de huidige situatie is er geen sprake van verkeershinder of verkeersonveiligheid op de nabijgelegen wegen.

Grenzend aan de huidige begraafplaats bevindt zich ten zuiden van de Kloosterweg een verharde parkeerplaats met een capaciteit van ca. 60 parkeerplaatsen. Voor de nieuwe situatie met de uitbreiding van de natuurbegraafplaats zal deze parkeerplaats ongewijzigd blijven. Naar verwachting zal het aantal begrafenissen op de natuurbegraafplaats één per

jaar zijn. In onderstaande tabel staat een overzicht van de te verwachten verkeersgeneratie voor begraafplaatsen.

	Verkeersgeneratie (per plechtigheid)							
	Centrum		Schil centrum		Rest bebouwde kom		Buiten gebied	
	min.	max.	min.	max.	min.	max.	min.	max.
Zeer sterk stedelijk	n.v.t.	n.v.t.	n.v.t.	n.v.t.	37,4	51,4	37,4	51,4
Sterk stedelijk	n.v.t.	n.v.t.	n.v.t.	n.v.t.	37,4	51,4	37,4	51,4
Matig stedelijk	n.v.t.	n.v.t.	n.v.t.	n.v.t.	37,4	51,4	37,4	51,4
Weinig stedelijk	n.v.t.	n.v.t.	n.v.t.	n.v.t.	37,4	51,4	37,4	51,4
Niet stedelijk	n.v.t.	n.v.t.	n.v.t.	n.v.t.	37,4	51,4	37,4	51,4

*Opmerking*  
Aandeel bezoekers: 95%

Bron: *Verwachte verkeersgeneratie begraafplaatsen op basis van CROW publicatie 381*

### Conclusie

Op basis hiervan blijkt dat er per plechtigheid maximaal 51,4 ritten van en naar de begraafplaats plaats zullen vinden. Omdat het aantal begrafenissen zal toenemen met één per jaar, zal er dan ook geen sprake zijn van een verkeerstoename, extra verkeershinder of verkeersonveiligheid als gevolg van dit plan.

### 3.7 Luchtkwaliteit

De Wet luchtkwaliteit (onderdeel van de Wet milieubeheer) geeft het kwaliteitsniveau aan waaraan de buitenlucht moet voldoen om ongewenste effecten van luchtverontreiniging op de gezondheid van mensen te voorkomen. In deze wet zijn luchtkwaliteitsnormen vastgelegd voor onder meer stikstofdioxide (NO<sub>2</sub>) en fijn stof (PM<sub>10</sub>). De Wet luchtkwaliteit schrijft voor dat bij ruimtelijke plannen onderzoek moet worden gedaan naar de effecten op de luchtkwaliteit. Hierbij moeten de huidige en toekomstige concentraties van luchtverontreinigende stoffen in het onderzoeksgebied worden getoetst aan de wettelijke luchtkwaliteitsnormen.

### Conclusie

Op basis van artikel 5.16 Wet Milieubeheer kan een ruimtelijk plan worden toegestaan indien aannemelijk is gemaakt dat de planologische mogelijkheden die het bestemmingsplan biedt 'niet in betekenende mate' bijdragen aan de concentratie in de buitenlucht van een stof. Een activiteit draagt pas mogelijk 'in betekenende mate' bij een verkeersaantrekkende werking vanaf circa 1.630 motorvoertuigbewegingen per etmaal (NIBM-tool 2020). Dergelijke aantallen zijn voor de voorgenomen activiteit niet aan de orde. Dit project is daarom aan te merken als 'niet in betekenende mate'. Nader onderzoek naar de luchtkwaliteit is daarom niet noodzakelijk.

### 3.8 Geluid

In de Wet geluidhinder (Wgh) is de zonering van industrieterreinen, wegen en spoorwegen geregeld. Enerzijds betekent dit dat (geluids)eisen worden gesteld aan de milieubelastende functies, anderzijds betekent dit dat beperkingen worden opgelegd aan milieugevoelige functies. Omdat er geen fysieke wijzigingen aan een weg plaatsvinden en volgens de Wgh een natuurbegraafplaats geen geluidsgevoelige bestemming is, is onderzoek naar de geluidsbelasting niet noodzakelijk. Wel is het in het kader van een goede ruimtelijke ordening relevant om de effecten van de verkeersaantrekkende werking voor bestaande woningen te beschouwen.

**Conclusie**

Als vuistregel kan worden gehanteerd dat als de verkeersintensiteit op een weg met meer dan 10% toeneemt en/of als het percentage vrachtverkeer aanzienlijk stijgt, de toename van de geluidsbelasting op woningen aan de ontsluitingsroute relevant kan worden (meer dan 0,4 dB toename). Zoals besproken in de vorige paragraaf zal er als gevolg van de realisatie van de nieuwe natuurbegraafplaats echter geen sprake zijn van een toename van verkeer met meer dan 10% of toename van (vracht)verkeer. Significante geluidseffecten kunnen dan ook uitgesloten worden waardoor nader geluidsonderzoek niet aan de orde is.

**3.9 Geur**

Een mogelijkheid om de te beschouwen geurgevoelige objecten af te bakenen is om aansluiting te zoeken bij het milieuspoor, met name de Wet geurhinder en veehouderij en het Activiteitenbesluit. In de Wet geurhinder en veehouderij is een geurgevoelig object gedefinieerd als: "*gebouw, bestemd voor en blijkens aard, indeling en inrichting geschikt om te worden gebruikt voor menselijk wonen of menselijk verblijf en die daarvoor permanent of een daarmee vergelijkbare wijze van gebruik, wordt gebruikt.*"

**Conclusie**

Een (natuur)begraafplaats is geen gevoelig object voor geurhinder, nader onderzoek is niet noodzakelijk.

**3.10 Externe veiligheid**

Het Besluit externe veiligheid inrichtingen (Bevi) bepaalt dat ruimtelijke ontwikkelingen getoetst moeten worden op het gebied van externe veiligheid. Om een ruimtelijke ontwikkeling mogelijk te maken, moet worden aangetoond dat de ontwikkeling geen onaanvaardbare risico's veroorzaakt voor de omgeving; andersom moet worden aangetoond dat er in de omgeving geen onaanvaardbare risico's worden veroorzaakt voor de voorgenomen ontwikkeling.

**Conclusie**

Ten behoeve van de ontwikkeling van het plangebied is een risico-inventarisatie uitgevoerd. Hieruit is gebleken dat in de directe omgeving geen objecten voorkomen die binnen het plangebied een veiligheidsrisico vormen. Ook vormt de ontwikkeling in het plangebied zelf geen risico voor eventuele omliggende risicogevoelige objecten. Nader onderzoek is daarom niet aan de orde.

## 4 Uitvoerbaarheid

### 4.1 Economische uitvoerbaarheid

Voor de realisatie van de nieuwe natuurbegraafplaats is er sprake van een lopende exploitatie, de gronden zijn in eigendom van initiatiefnemer. De kosten voor de realisering van het plan en de inrichting van het plangebied komen geheel ten laste van de initiatiefnemer. Hiermee is de economische uitvoerbaarheid van het project voldoende gewaarborgd.

### 4.2 Overleg en zienswijzen

Er is voorafgaand overleg geweest met Vitens over het plangebied inzake het nabijgelegen waterwingebied. De ruimtelijke onderbouwing wordt met het ontwerpbesluit om een omgevingsvergunning te verlenen conform de Wabo en afdeling 3.4 van de Algemene wet bestuursrecht 6 weken ter inzage gelegd. Eventuele zienswijzen, de gemeentelijke reactie daarop en eventuele aanpassingen van de ruimtelijke onderbouwing zullen te zijner tijd worden samengevat in een reactienota.



## 5 Juridische aspecten

De natuurbegraafplaats Terwisscha wordt gerealiseerd aan de oostzijde van de huidige begraafplaats. Op het plangebied is het bestemmingsplan 'Buitengebied 2016' van toepassing, dat op 22 maart 2016 is vastgesteld door de gemeenteraad van de gemeente Ooststellingwerf en in 2020 geconsolideerd. Op grond van het huidige bestemmingsplan heeft het plangebied de volgende bestemmingen:

- Enkelbestemming Natuur 2;
- Dubbelbestemming Waarde- Cultuurhistorie 1;
- Dubbelbestemming Waarde- Archeologie 5.

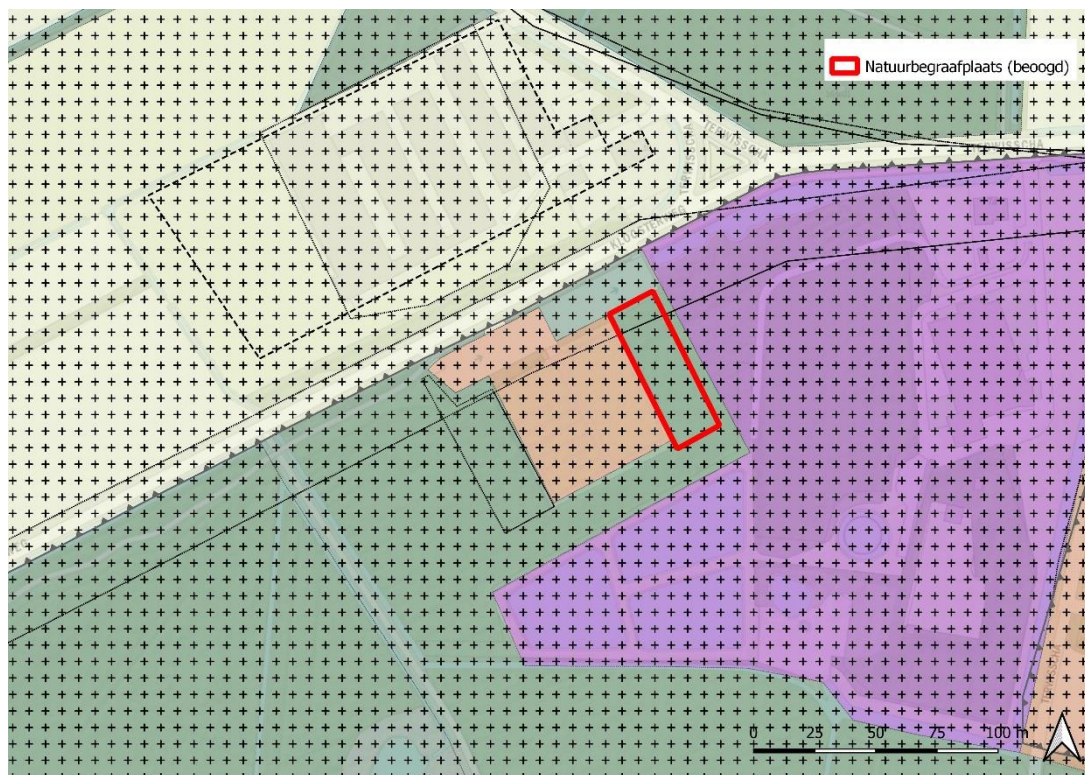

Figuur 4: Uitsnede huidig bestemmingsplan

Een natuurbegraafplaats betreft een maatschappelijk voorziening welke niet passend is binnen de bestemming 'Natuur - 2'. Het ter plaatse geldende bestemmingsplan geeft geen mogelijkheden om via een wijzigingsbevoegdheid het plan te realiseren.

Om de natuurbegraafplaats planologisch inpasbaar te maken is het daarom noodzakelijk om af te wijken van het bestemmingsplan middels een omgevingsvergunning (ex art. 2.12 lid 1a sub 3 Wabo).

Uit de ruimtelijke onderbouwing in combinatie met onderzochte omgevingsaspecten blijkt dat het initiatief geen belemmeringen heeft ten aanzien van een goede ruimtelijke ordening. Ook vanuit de overige onderzochte omgevingsaspecten (archeologie en cultuurhistorie, bodemkwaliteit, water, natuur, verkeer, geluid, luchtkwaliteit en externe veiligheid) zijn geen belemmeringen gebleken ten aanzien van een goede ruimtelijke ordening.



Bijlage 1 Quickscan archeologie en cultuurhistorie

Bijlage 2 Watertoets

Bijlage 3 Natuurtoets

Bijlage 4 Toestemming Vitens nabijgelegen waterwingebied