

**RUIMTELIJKE ONDERBOUWING
OOSTERWOLDE
BOEKHORSTERWEG 21A**



Rho
—
ADVISEURS
VOOR
LEEFRUIMTE

**RUIMTELIJKE ONDERBOUWING OOSTERWOLDE
BOEKHORSTERWEG 21A**

CODE 20180229 / 09-10-2018

<u>INHOUDSOPGAVE</u>	<u>blz</u>
1. INLEIDING	1
1. 1. Aanleiding	1
1. 2. Locatie	1
1. 3. Planologische regeling	2
1. 4. Procedure	2
1. 5. Leeswijzer	3
2. PROJECTBESCHRIJVING	4
2. 1. Huidige situatie	4
2. 2. Beschrijving initiatief	5
3. BELEIDSKADER	7
3. 1. Rijksbeleid	7
3. 2. Provinciaal beleid	7
3. 3. Gemeentelijk beleid	8
4. OMGEVINGSASPECTEN	10
4. 1. Vormvrije mer-beoordeling	10
4. 2. Milieuzonering	10
4. 3. Wegverkeerslawaaï	11
4. 4. Bodem	11
4. 5. Water	12
4. 6. Ecologie	12
4. 7. Cultuurhistorie	13
4. 8. Archeologie	13
4. 9. Luchtkwaliteit	14
4. 10. Externe veiligheid	14
4. 11. Kabels, leidingen	15
5. UITVOERBAARHEID	16
5. 1. Maatschappelijke uitvoerbaarheid	16
5. 2. Economische uitvoerbaarheid	16
6. AFWEGING EN CONCLUSIES	17

<u>Bijlage 1</u>	Verkennd bodemonderzoek
<u>Bijlage 2</u>	Watertoets
<u>Bijlage 3</u>	Quickscan ecologie

1. INLEIDING

1. 1. Aanleiding

Aan de Boekhorsterweg 21 in Oosterwolde staat een voormalige school inclusief bijbehorende inrichting. De functie is al enige jaren verdwenen en de bebouwing bevindt zich in een achterstallige staat. Bij de gemeente Ooststellingwerf is het verzoek ingediend om het gebouw te verbouwen tot 6 appartementen. Ten zuiden van de voormalige school wordt een vrijstaande woning voorgesteld. Alle woningen krijgen een aansluiting op de Boekhorsterweg. De Boekhorsterweg 21 betreft één plan, waarbij er twee ruimtelijke procedures gevoerd worden (één voor de zes appartementen en één voor de extra woning, de Boekhorsterweg 21A). Deze onderbouwing heeft betrekking op de vrijstaande woning.

Het gebruik van de gronden voor wonen en het bouwen van de vrijstaande woning is niet mogelijk op basis van het geldende bestemmingsplan. De gemeente Ooststellingwerf wil medewerking verlenen aan het project. Op basis van de *Wet algemene bepalingen omgevingsrecht* (Wabo) kan dit door het verlenen van een omgevingsvergunning waarbij wordt afgeweken van het bestemmingsplan. Voorwaarde hierbij is dat de activiteit niet in strijd is met een goede ruimtelijke ordening. Ter onderbouwing hiervan is een ruimtelijke motivering noodzakelijk. Deze notitie voorziet hierin en zal deel uitmaken van de aanvraag omgevingsvergunning.

1. 2. Locatie

De ontwikkeling midden in de kern van Oosterwolde aan de Boekhorsterweg 21. De ligging van het projectgebied is aangegeven in figuur 1.



Figuur 1. De ligging van het projectgebied (bron: Kadaster)

1. 3. Planologische regeling

Het projectgebied is planologisch geregeld in de beheersverordening 'Oosterwolde', dat is vastgesteld op 20 mei 2014. In figuur 2 is een fragment van de verbeelding van deze beheersverordening weergegeven inclusief bouwvlak (zwarte vetgedrukte lijnen). In deze beheersverordening zijn de bestaande situatie en de ontwikkelingsmogelijkheden op grond van het hiervoor vigerende bestemmingsplan opgenomen. Het gebied was voorheen in gebruik ten behoeve van maatschappelijke voorzieningen. Ter plaatse van bestaande maatschappelijke voorzieningen mogen de gronden en bouwwerken ook worden gebruikt voor andere maatschappelijke voorzieningen.

Deze functie is gebaseerd op de tot dusver bestaande situatie en biedt geen ruimte voor de gewenste invulling.

Daardoor kan op basis van het geldende bestemmingsplan geen vergunning worden verleend voor de bouw van een woning. Tevens valt een deel van de te bouwen woning buiten het bouwvlak. Dit is de reden waarom er een omgevingsvergunning voor planologisch strijdig gebruik met toepassing van projectafwijkingsbesluit van artikel 2.12, lid 1, onder a, onder 3 van de Wabo wordt aangevraagd.



Figuur 2. Uitsnede beheersverordening 'Oosterwolde 2014'

1. 4. Procedure

Voor het aanvragen van de omgevingsvergunning, waarbij wordt afgeweken van het bestemmingsplan wordt de uitgebreide procedure uit de *Wet algemene bepalingen omgevingsrecht* (Wabo) gevolgd. De procedure hiervoor is opgenomen in artikel 2.12 eerste lid sub a onder 3 van de Wabo. Binnen zes maanden na ontvangst van de aanvraag moet het college van burgemeester en wethouders beslissen over het verlenen van de vergunning. Tijdens deze periode moet de aanvraag zes weken ter visie worden gelegd, waarbij de mogelijkheid aan een ieder wordt geboden voor het indienen van zienswijzen. Na de be-

kendmaking van het besluit kan door belanghebbenden die een zienswijze hebben ingediend beroep worden ingesteld.

1. 5. Leeswijzer

Na deze inleiding wordt in *hoofdstuk 2* een beschrijving gegeven van de huidige situatie en de gewenste ontwikkeling daarvan. In *hoofdstuk 3* worden de uitgangspunten getoetst aan het, voor het project relevante, beleid op de verschillende niveaus. In *hoofdstuk 4* wordt ingegaan op de omgevingsaspecten. Vervolgens worden in *hoofdstuk 5* de maatschappelijk en economische uitvoerbaarheid van het project besproken. *Hoofdstuk 6* geeft ten slotte een beknopte samenvatting en conclusie van de ruimtelijke motivering.

2. PROJECTBESCHRIJVING

2. 1. Huidige situatie

De ontwikkeling vindt plaats op de gronden van een voormalige basisschool. De bebouwing ligt aan de Boekhorsterweg 21 te midden van de kern Oosterwolde. De omgeving kenmerkt zich als een woonwijk. De voormalige basisschool is verhuisd naar een nieuwe locatie ten noorden van het projectgebied.

Figuur 3 en 4 geven een aanzicht op het projectgebied en figuur 5 geeft een luchtfoto van de directe omgeving van het gebied weer.



Figuur 3. Vooraanzicht huidige situatie vanaf de Boekhorsterweg



Figuur 4. Achteraanzicht huidige situatie vanaf de Kringgreppelstraat



Figuur 5. *Overzicht directe omgeving projectgebied*

2. 2. Beschrijving initiatief

De initiatiefnemer wil in het projectgebied een woning realiseren. Doordat het projectgebied braak ligt en de bebouwing al lange tijd niet meer in gebruik is, is in het dorp een ongewenst verpauperd beeld ontstaan. De initiatiefnemer heeft het voornemen om deze plek een kwaliteitsimpuls te geven waardoor een rotte plek wordt opgevuld.

Achter de bestaande bebouwing (voormalig schoolgebouw) wordt een woning van 150 m² inclusief bijgebouw van 21 m² en een carpoort van 21 m² voorgesteld. De ontsluiting van de woning vindt, net als de appartementen, plaats via de Boekhorsterweg. Hiervoor wordt een nieuwe, gezamenlijke inrit gemaakt.

Voor parkeren geldt als uitgangspunt dat parkeren op eigen terrein opgelost wordt. Dit dient overeenkomstig de gemeentelijke parkeernorm te geschieden. Voor vrijstaande woningen geldt een minimale parkeernorm van 1 parkeerplaats per woning op eigen terrein. Het parkeren is voorzien op eigen terrein. Het project voldoet aan de parkeernorm.



Figuur 6. *Impressie toekomstig gebouw*

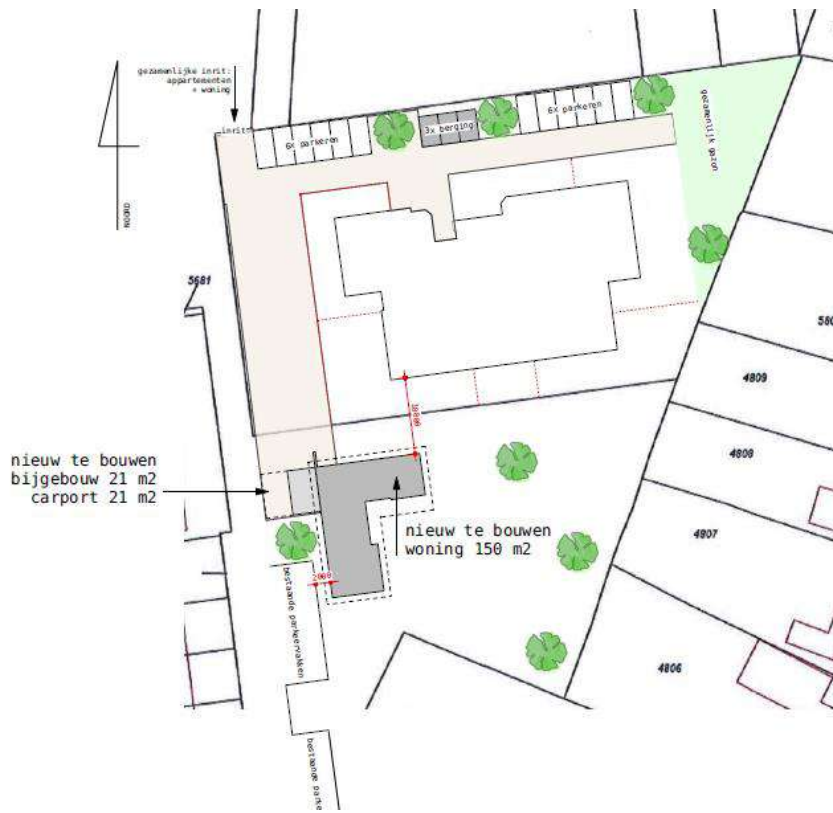

Figuur 7. Gewenste situatie

3. BELEIDSKADER

In dit hoofdstuk wordt nader ingegaan op het ruimtelijk beleid dat het kader vormt voor dit project. Hierbij komt het rijks-, provinciaal, regionaal en het gemeentelijk beleid aan bod. Er is sprake van een bouwplan dat geen rijks-, regionaal en provinciale belangen raakt. Echter in het kader van een goede ruimtelijke ordening wordt het beleid van deze overheden wel beschreven.

3. 1. Rijksbeleid

Structuurvisie Infrastructuur en Ruimte

De Structuurvisie Infrastructuur en Ruimte (SVIR) is op 13 maart 2012 door de minister vastgesteld. Met de Structuurvisie zet het kabinet het roer om in het nationale ruimtelijke beleid. Om de verantwoordelijkheden te leggen waar deze het beste passen brengt het Rijk de ruimtelijke ordening meer over aan gemeenten en provincies. Het Rijk kiest voor een selectievere inzet van rijksbeleid op slechts 14 nationale belangen. Voor deze belangen is het Rijk verantwoordelijk en wil het resultaten boeken. Buiten deze 14 belangen hebben decentrale overheden beleidsruimte voor het faciliteren van ontwikkelingen.

Besluit algemene regels ruimtelijke ordening

Het Besluit algemene regels ruimtelijke ordening (Barro) is op 30 december 2011 in werking getreden. Het Barro stelt regels omtrent de 14 aangewezen nationale belangen zoals genoemd in de SVIR. Dit project raakt geen rijksbelangen zoals deze genoemd zijn in het Barro.

Ladder voor duurzame verstedelijking

In het Bro (artikel 3.1.6) is geregeld dat een toelichting bij een ruimtelijk plan dat een nieuwe stedelijke ontwikkeling mogelijk maakt, moet voorzien in duurzame verstedelijking. Het artikel is op 12 mei 2017 gewijzigd. Deze wijziging is op 1 juli 2017 in werking getreden. Voor dit ruimtelijk plan wordt getoetst aan deze nieuwe regeling, die inhoudt dat de toelichting bij ruimtelijke plannen die een nieuwe stedelijke ontwikkeling mogelijk maken, een beschrijving van de behoefte aan die ontwikkeling bevat. Indien het project die ontwikkeling mogelijk maakt buiten het bestaand stedelijk gebied, moet er ook gemotiveerd worden waarom niet binnen het bestaand stedelijk gebied in die behoefte kan worden voorzien.

Het plan om 1 woning mogelijk te maken wordt, vanwege de relatieve kleinschaligheid, door de Raad van State niet gezien als een stedelijke ontwikkeling als bedoeld in artikel 1.1.1, eerste lid, aanhef en onder i, van het Bro. Toetsing aan de ladder voor duurzame verstedelijking is daarom niet noodzakelijk.

3. 2. Provinciaal beleid

Verordening Romte Fryslân

In de *Verordening Romte Fryslân 2014* (vastgesteld op 25 juni 2014) stelt de provincie regels aan de provinciale belangen. Deze regels moeten in gemeentelijke plannen worden vertaald.

In artikel 1 van de verordening worden regels gegeven gericht op het bundelen van stedelijke functies in stedelijk gebied. Het projectgebied ligt in het Bestaand Stedelijk Gebied. Hier wordt ruimte geboden voor het ontwikkelen van stedelijke functies.

In artikel 3 is bepaald dat een woningbouwproject met meer dan 11 woningen binnen bestaand bebouwd gebied in overeenstemming moet zijn met een goedgekeurd gemeentelijk woonplan. In het regionale woningbouwprogramma voor de regio Zuidrand (gemeente Ooststellingwerf, Weststellingwerf en Lemsterland) is voor de gemeente Ooststellingwerf vastgelegd hoeveel woningen de gemeente maximaal mag bouwen. Dit aantal is door Geëerde Staten op 25 augustus 2009 bekrachtigd. Het woningbouwprogramma is een optelsom van het aantal woningen dat aan de bestaande voorraad mag worden toegevoegd (uitbreiding). Binnen de bebouwde kom geldt dat er 'plafondloos' mag worden gebouwd.

In dit geval gaat het om de bouw van een vrijstaande woning. Hiervoor geeft de verordening geen regels. Ook op dit punt past de ontwikkeling in het provinciaal beleid. Het provinciale beleid geeft geen beperking voor het aantal woningen dat binnen de bebouwde kom van Oosterwolde wordt gerealiseerd.

Conclusie

De voorgestelde ontwikkeling past binnen de kaders van de verordening.

3. 3. Gemeentelijk beleid

Structuurvisie 2010-2020-2030 (de grenzeloze toekomst)

Voor de dorpen noemt de structuurvisie dat deze vitaal en leefbaar moeten blijven. In de kernen moet ruimte blijven voor bestaande en nieuwe (naar aard en schaal passende) bedrijven en staat het behoud en het versterken van het vrij complete pakket aan basisvoorzieningen voorop. De in de structuurvisie genoemde woningbouwmogelijkheden worden voornamelijk ingezet voor herstructurering, strategische projecten en bijzondere doelgroepen. Het verbeteren van de kwaliteit van woningen en de woonomgeving staat hierbij voorop.

Woonvisie Ooststellingwerf 2017 – 2022

Voor de realisering van de nieuwe woning is het gemeentelijk woningbouwbeleid van belang. Voorheen was dit neergelegd in het *Woonplan gemeente Ooststellingwerf 2011 – 2020*. Sinds deze visie is de woningmarkt ingrijpend gewijzigd. Daardoor ontstond er een andere visie op wonen en is een nieuwe woonvisie opgesteld. Dit is de *Woonvisie Ooststellingwerf 2017 – 2022*. De woonvisie is gebaseerd op een woningmarktanalyse en geeft helderheid over de opgaven op het gebied van wonen en de benodigde beleidskaders.

In de woonvisie wordt Oosterwolde omschreven als een dorp waar, gezien de woonwensen, voornamelijk woningbouw zal plaatsvinden. Het betreft een dorp die beschikt over de meeste basisvoorzieningen. Bij woningbouw focust de gemeente zich op inbreiding in plaats van uitbreiding. De gemeente bevordert dat er woningen worden toegevoegd die toekomstbestendig zijn, qua woonkwaliteit, duurzaamheid en levensloopbestendigheid. Daarbij kan het qua woningtype bijvoorbeeld gaan om geschikte woningen voor groeiende doelgroepen, zoals één- en tweepersoonshuishoudens. Zowel ouderen als jongeren behoren hiertoe. Omdat de woningbehoefte beperkt is, kiest de gemeente voor flexibiliteit in programma en locaties. Zo is de gemeente flexibel en kunnen ze via maatwerk optimaal inspelen op de concrete vraag. Tevens zet de gemeente in op snellere procedures bij vergunningverlening voor nieuwbouw.

In de woonvisie wordt aangegeven dat er tot 2025 nog behoefte is aan 190 woningen. Met het voorliggende particulier woningbouwinitiatief wordt aangesloten bij de woonwens om in Oosterwolde te kunnen wonen. Tevens wordt de woning levensloopbestendig ingericht. Hierdoor sluit het project aan op de toekomstige vraag (kleinere huishoudens, senioren, wonen en zorg). Het plan is in overeenstemming met de Woonvisie Ooststellingwerf 2017 – 2022.

Plan van aanpak woningbouw Ooststellingwerf

Op 6 maart 2018 heeft de raad besloten om:

1. In te stemmen met het Plan van aanpak woningbouw Ooststellingwerf;
2. De volgende overgangperiode op te nemen:
 - a. lopende bestemmingsplannen en omgevingsvergunningen (lopend op of ingediend vóór 14 februari 2018) door te zetten;
 - b. plannen waarover een principebesluit is genomen, maar die nog niet verder zijn dan deze principebesluitvorming, als ook nieuwe plannen in eerste instantie aan te houden en mee te nemen in de analyse tot het moment waarop:
 - i. een definitieve lijst met te schrappen plannen is vastgesteld;
 - ii. criteria voor medewerking aan woningbouw zijn vastgesteld.

De realisatie van 6 wooneenheden in het gebouw van de voormalige kinderopvang/voormalige school aan de Boekhorsterweg 21 te Oosterwolde en het realiseren van één extra woning ten zuidwesten van de voormalige kinderopvang betreft één plan, waarbij er twee ruimtelijke procedures gevoerd worden; één voor de zes appartementen en één voor de extra woning via de uitgebreide omgevingsvergunning (artikel 2.12, eerste lid, sub a, onder 3 van de Wabo). Voor die laatste is uiteindelijk een (ontwerp-)verklaring van geen bedenking van de raad nodig.

De extra te realiseren woning ten zuidwesten van de Boekhorsterweg 21 maakt onderdeel uit van de deal omtrent de Boekhorsterweg 21, de voormalige kinderopvang.

Op 20 december 2017 heeft de gemeente een koopovereenkomst voor de omliggende gronden aan initiatiefnemer gestuurd. De initiatiefnemer is nadat hij de koopovereenkomst heeft gekregen van de gemeente, voortvarend te werk gegaan.

De aanvraag voor een reguliere omgevingsvergunning voor het realiseren van zes inpandige woonappartementen op de locatie van de voormalige kinderopvang is op 14 februari 2018 ingediend. De aanvraag is dus ingediend vóór besluitvorming van de raad van 6 maart 2018, maar na het voorstel van het college aan de raad van 13 februari 2018. Dit zou betekenen dat het initiatief onder punt 2 valt. Echter voor het realiseren van de zes inpandige woonappartementen en het bouwen van een extra woning heeft het college van B&W een uitzondering gemaakt bij besluit van 27 maart 2018, waarin het college besluit door te gaan met de planvorming voor De Boekhorsterweg 21 te Oosterwolde. Daarmee hangt samen de aanvraag om een uitgebreide omgevingsvergunning voor het realiseren van een woning ten zuidwesten van de voormalige kinderopvang omdat het één plan betreft en, zoals reeds aangegeven, deel uitmaakt van de deal omtrent de Boekhorsterweg 21.

Omdat het hier om een vooraf duidelijk afgebakend aantal woningen gaat (één woning), schept de beslissing geen precedent voor de nog te nemen beslissingen voor de definitieve lijst van de nog te handhaven, respectievelijk nog te schrappen woningen en plannen.

4. OMGEVINGSASPECTEN

Het uitgangspunt is dat in de beoogde situatie en tijdens de uitvoering van het project, een goede omgevingssituatie bestaat. Dit hoofdstuk geeft in relatie het initiatief een omschrijving van ieder omgevingsaspect.

4. 1. Vormvrije mer-beoordeling

Bij het doorlopen van een ruimtelijke procedure moet rekening worden gehouden met mogelijke verplichtingen op grond van het Besluit milieueffectrapportage (Besluit m.e.r.). Daarin is vastgelegd wanneer een milieueffectrapport (MER) of een mer-beoordelingsnotitie moet worden opgesteld. In bijlage C en D van het Besluit m.e.r. is aangegeven welke activiteiten in het kader van het ruimtelijke plan planmer-plichtig (bijlage C en D), projectmer-plichtig (bijlage C) of mer-beoordelingsplichtig (bijlage D) zijn. Voor deze activiteiten zijn in het Besluit m.e.r. drempelwaarden opgenomen.

In bijlage D van het Besluit m.e.r. (D11.2) is de aanleg, wijziging of uitbreiding van een stedelijk ontwikkelingsproject opgenomen. Qua oppervlakte ligt de drempelwaarde op 100 hectare. Ten aanzien van woningen ligt de drempelwaarde op een aaneengesloten gebied met 2.000 of meer woningen.

Er wordt maar één vrijstaande woning gerealiseerd. Deze wordt ontsloten op de bestaande Boekhorsterweg. Er hoeven dan ook geen andere ontwikkelingen plaats te vinden, zoals de aanleg van nieuwe infrastructuur. Daarnaast is slechts sprake van een perceelsgebonden ontwikkeling die geen relatie heeft met andere percelen of andere functies in de omgeving, waarbij geen sprake is van een complex project, waar meerdere woningen, winkels of bedrijven worden gevestigd dan wel op stedelijke voorzieningen die een betekenis hebben voor de hele stad of een stadswijk. Dit project voorziet dan ook niet in een stedelijke ontwikkeling.

Daarnaast blijkt uit de beoordeling in de hiervoor beschreven paragrafen dat gelet op de kenmerken van het project, de plaats van het project en de kenmerken van de potentiële effecten geen belangrijke negatieve milieugevolgen zullen optreden. Er is dan ook geen aanleiding voor het doorlopen van een mer-procedure.

Conclusie

De ontwikkeling betreft geen stedelijk ontwikkelingsproject in de zin van het Besluit-mer. Het doorlopen van een mer-procedure is niet nodig.

4. 2. Milieuzonering

In het kader van een goede ruimtelijke ordening is ruimtelijke afstemming tussen bedrijfsactiviteiten, voorzieningen en gevoelige functies (woningen) noodzakelijk. Bij deze afstemming kan gebruik worden gemaakt van de richtafstanden uit de basiszoneringslijst van de VNG-brochure 'Bedrijven en milieuzonering' (2009). Een richtafstand kan worden beschouwd als de afstand waarbij onaanvaardbare milieuhinder als gevolg van bedrijfsactiviteiten redelijkerwijs kan worden uitgesloten. In geval van een gemengd gebied kan worden gewerkt met een verkleinde richtafstand.

De voorgenomen woning in het projectgebied betreft een gevoelige functie voor milieuhinder van nabijgelegen bedrijfsfuncties. De omgeving kenmerkt zich als een rustige woonwijk. De enige relevante functie die een belemmering voor het project zou kunnen

vormen is de basisschool ten noorden van het projectgebied. Een (basis) school behoort tot de milieucategorie 2, waarvoor een richtafstand van 30 meter geldt. In dit geval is het aspect geluid van belang. De aspecten geur, stof en gevaar zijn niet relevant.

De afstand van de voorgevel tot de inrichting van de basisschool bedraagt meer dan 50 meter. De conclusie is dat aan de richtafstand wordt voldaan.

Overige bedrijfsactiviteiten bevinden zich op een dermate grote afstand, dat deze niet relevant zijn voor het project.

Conclusie

Als gevolg van de ontwikkeling wordt de school niet in hun bedrijfsvoering beperkt en ter plaatse van de woningen is sprake van een goed woonklimaat. Er is in de beoogde situatie dan ook sprake van een verantwoorde milieuzonering.

4. 3. Wegverkeerslawaaï

Op grond van de Wet geluidhinder geldt rond wegen met een maximumsnelheid hoger dan 30 km/uur, spoorwegen en inrichtingen die "in belangrijke mate geluidhinder veroorzaken", een geluidzone. Bij ontwikkeling van nieuwe geluidsgevoelige objecten binnen deze geluidzones of bij bepaalde veranderingen aan de weg zelf (zoals het verhogen van de maximumsnelheid of het uitbreiden van het aantal rijstroken) moet akoestisch onderzoek worden uitgevoerd om aan te tonen dat de ontwikkeling voldoet aan de voorkeursgrenswaarden die in de wet zijn vastgelegd.

Voor de wegen in de omgeving geldt een maximumsnelheid van 30 km/uur. Het plangebied ligt dus niet binnen de geluidzone van wegen. Nader onderzoek is niet nodig.

Daarnaast betreffen de wegen in het plangebied wegen die geen belangrijke ontsluitende functie hebben. Deze zijn relatief rustig, met een te verwachten lage verkeersintensiteit. Door de beperkte breedte van de weg en diverse snelheid beperkende maatregelen zijn de snelheden relatief laag. Het vaststellen van een hogere waarde en/of een akoestisch onderzoek is daarom niet noodzakelijk. Daarnaast dient ook een binnenwaarde van 33 dB te worden gegarandeerd bij de omgevingsvergunning aanvraag voor de woningen. Doordat de toekomstige woningen voldoen aan de minimale eisen ten aanzien van geluid vanuit het bouwbesluit, zal sprake zijn van een goed binnenwaarde niveau.

Conclusie

Het aspect geluid staat de uitvoering van het project niet in de weg.

4. 4. Bodem

Bij het aspect 'bodem' staat de vraag centraal of de bodemkwaliteit toereikend is voor het nieuwe gebruik. De bodem kan door eerdere bodembedreigende activiteiten in het verleden verontreinigd zijn. Voor de ruimtelijke procedure is het van het belang dat verdachte locaties worden gesignaleerd.

Voor het project is een verkennend bodemonderzoek uitgevoerd. Het onderzoek is als bijlage toegevoegd. Uit het onderzoek kan geconcludeerd worden dat de gronden geschikt zijn voor de toekomstige woonfunctie.

Conclusie

Het aspect bodem staat de uitvoering van het project niet in de weg.

4. 5. Water

Deze 'waterparagraaf' gaat in op de watertoets. Hierin wordt beoordeeld wat de effecten van het bestemmingsplan op de waterhuishouding zijn en of er waterschapsbelangen spelen. De belangrijkste thema's zijn waterveiligheid, de afvoer van schoon hemelwater en afvalwater en de waterkwaliteit.

Het projectgebied ligt in het beheersgebied van Wetterskip Fryslân. Het plan is via de digitale watertoets kenbaar gemaakt bij het waterschap (kenmerk: 20180221-2-17151). De watertoets is als bijlage 2 bij de toelichting toegevoegd. De uitkomst is dat de korte procedure moet worden gevolgd. Het plan heeft een beperkte invloed op de wateraspecten die van belang kunnen zijn bij ruimtelijke plannen. Dit betekent dat de beperkte invloed van het plan kan worden opgevangen met standaard maatregelen. Deze zijn opgenomen in de leidraad watertoets. Bij de uitvoering van de werkzaamheden wordt rekening gehouden met deze uitgangspunten.

Conclusie

Het aspect water staat de uitvoering van het project niet in de weg.

4. 6. Ecologie

Bij ruimtelijke ontwikkelingen moet rekening gehouden worden met de natuurwaarden van de omgeving en met beschermde plant- en diersoorten. Deze zijn geregeld in de nieuwe Wet natuurbescherming (Wnb). Met de Wnb zijn alle bepalingen met betrekking tot de bescherming van natuurgebieden en dier- en plantensoorten samengebracht in één wet. De Wnb implementeert diverse Europeesrechtelijke regelgeving, zoals de Vogelrichtlijn en de Habitatrichtlijn in de Nederlandse wetgeving.

Gebiedsbescherming

Direct nabij het projectgebied zijn geen beschermde natuurgebieden aanwezig. Het betreft een ontwikkeling in stedelijk gebied. De ontwikkeling heeft, mede gelet op de aard en omvang van de ontwikkeling, geen negatieve effecten op natuurwaarden die op grotere afstand liggen.

Soortenbescherming

Het projectgebied is nu ingericht als speelplaats bij de basisschool en wordt als zodanig onderhouden. Het is niet uit te sluiten dat de speelplaats onderdeel is van een habitat van (beschermde) soorten. Derhalve is een quickscan flora en fauna uitgevoerd. De quickscan is als bijlage bij de onderbouwing toegevoegd. De belangrijkste resultaten, conclusies en aanbevelingen worden hierna toegelicht.

In het projectgebied komen algemene broedvogels voor. In verband met de aanwezigheid hiervan is het van belang om werkzaamheden buiten het broedseizoen te starten en/of te werken op een manier dat vogels niet tot broeden komen (vogelverschrikkers gebruiken, groen rooien buiten broedseizoen). Het projectgebied bezit geen mogelijkheden voor vleermuizen om er te verblijven. Mogelijk vliegen en foerageren er vleermuizen. Gedurende en na realisatie van de plannen kunnen deze soorten er blijven vliegen en foerageren. Er zijn daarnaast mogelijk algemene nationaal beschermde zoogdieren en amfibieën aanwezig. Voor deze algemene soorten bestaat een algemene vrijstelling in provincie Friesland. Het voorkomen van overige beschermde soorten wordt uitgesloten.

Op grond van bovenstaande analyse worden effecten op beschermde planten- en dier-

soorten uitgesloten; de plannen van de woning ten zuiden van de Boekhorsterweg 21 te Oosterwolde zijn niet in strijd met het gestelde binnen de Wet natuurbescherming.

4. 7. Cultuurhistorie

De rol van cultuurhistorie in de ruimtelijke ordening is de laatste jaren sterk toegenomen. Bij het opstellen van plannen moeten cultuurhistorische waarden tijdig in beeld worden gebracht. Het Besluit ruimtelijke ordening (Bro) stelt in dat verband specifieke eisen aan het opstellen van bestemmingsplannen. Waar mogelijk moeten cultuurhistorische waarden worden behouden of versterkt. Cultuurhistorie is daarmee veelal een sturend onderdeel geworden in de ruimtelijke ordening.

Binnen het projectgebied zijn geen beschermde cultuurhistorische waarden aanwezig. Ook tast het de bestaande structuren niet aan.

Conclusie

Het aspect cultuurhistorie staat de uitvoering van het project niet in de weg.

4. 8. Archeologie

Ter bescherming van eventuele archeologische waarden in de bodem is de Erfgoedwet van toepassing. De kern van deze wet is dat wanneer de bodem wordt verstoord, de archeologische resten intact moeten blijven. In het kader van de vigerende beheersverordening Oosterwolde 2014 is een archeologische bureauonderzoek verricht. Op basis hiervan zijn de besluitvakken bepaald waarvoor (in geval van ontwikkelingen) archeologisch onderzoek noodzakelijk is.

Op grond van de beheersverordening Oosterwolde 2014 is ter plaatse van de ontwikkellocatie geen sprake van een besluitvlak archeologie. Er is derhalve geen sprake van een archeologische verwachtingswaarde in het projectgebied. Voor de gemeente wordt tevens gebruik gemaakt van de Friese Archeologische Monumentenkaart Extra (FAMKE). De kaart is opgemaakt voor twee perioden: de ijzertijd-middeleeuwen en de steentijd-bronstijd.

Op basis van de kaart voor de ijzertijd-middeleeuwen is het plangebied aangemerkt als 'karterend onderzoek 3'. In deze gebieden kunnen zich op enige diepte archeologische lagen uit de steentijd bevinden. De provincie beveelt daarom aan om bij ingrepen van meer dan 5.000 m² een historisch en karterend (boor)onderzoek uit te laten voeren.

Op basis van de kaart steentijd-bronstijd is het plangebied ook aangemerkt als 'karterend onderzoek 3'. In deze gebieden kunnen zich op enige diepte archeologische lagen uit de steentijd bevinden, die zijn afgedekt door een veen- of kleidek. Mochten zich hier archeologisch resten bevinden, dan zijn deze waarschijnlijk goed van kwaliteit. De provincie beveelt daarom aan om bij ingrepen van meer dan 5.000 m² een karterend (boor)onderzoek uit te laten voeren, waarbij minimaal zes boringen per hectare worden gezet, met een minimum van zes boringen voor gebieden kleiner dan een hectare.

De ingrepen die met project gepaard gaan zijn ruim lager dan 5.000 m². Archeologisch onderzoek is dan ook niet noodzakelijk.

Conclusie

Het omgevingsaspect archeologie vormt daarom geen belemmering voor de ontwikkeling die in dit project centraal staat.

4. 9. Luchtkwaliteit

Een onderdeel van de Wet milieubeheer betreft luchtkwaliteit. De wet is bedoeld om de negatieve effecten op de volksgezondheid, als gevolg van te hoge niveaus van luchtverontreiniging, aan te pakken.

Overschrijdingen van de grenswaarden voor luchtkwaliteit zijn veelal het gevolg van het aantal verkeersbewegingen in een gebied. Op grond van de algemene maatregel van bestuur 'niet in betekende mate' (NIBM) vormen luchtkwaliteitseisen geen belemmeringen voor projecten die niet in betekende mate bijdragen aan de verslechtering van de luchtkwaliteit. Op grond van de Regeling niet in betekende mate bijdragen (luchtkwaliteitseisen) zijn (onder andere) woningbouwprojecten met minder dan 1.500 woningen vrijgesteld van toetsing.

Er wordt 1 woning mogelijk gemaakt. Het project draagt niet in betekende mate bij aan de verslechtering van de luchtkwaliteit. Aanvullend onderzoek naar het aspect luchtkwaliteit is niet noodzakelijk.

Conclusie

Het aspect luchtkwaliteit staat de uitvoering van het project niet in de weg.

4. 10. Externe veiligheid

Externe veiligheid gaat over het beheersen van de risico's voor de omgeving bij gebruik, opslag en vervoer van gevaarlijke stoffen. Het toetsingskader wordt gevormd door verschillende besluiten en documenten. Risico's zijn inzichtelijk gemaakt op de risicokaart die per provincie wordt bijgehouden. Hieruit blijkt dat er geen inrichtingen in de omgeving van het projectgebied aanwezig zijn en er geen vervoer van gevaarlijke stoffen in de omgeving van het projectgebied plaatsvindt.

Buisleidingen

De dichtstbijzijnde buisleiding ligt op 1.900 meter afstand. Het projectgebied ligt buiten het invloedsgebied (70 meter) van deze buisleiding.

Inrichtingen

Er liggen geen risicocontouren van risicovolle inrichtingen binnen het projectgebied. Het aspect externe veiligheid van inrichtingen is daarmee niet aan de orde.

Vervoer gevaarlijke stoffen

In de Regeling Basisnet staat waar risicoplafonds liggen langs transportroutes en welke regels er gelden voor ruimtelijke ontwikkeling. Op de N381-N919/N351 Oosterwolde - A7 Oosterwolde vindt vervoer van gevaarlijke stoffen plaats. De woning wordt op ongeveer 350 meter afstand vanaf deze weg gebouwd.

In het Besluit externe veiligheid transportroutes staat dat wanneer een project binnen een afstand van 200 meter van een transportroute is gelegen, het groepsrisico verantwoord dient te worden.

Ten behoeve van de ruimtelijke onderbouwing voor de baanverdubbeling N381, traject Donkerbroek Oosterwolde is een risicoanalyse uitgevoerd. Uit deze berekening blijkt dat de hoogte van het groepsrisico lager is dan de oriëntatiewaarde. Gelet op het feit dat het project gebied niet in het invloedsgebied van de weg ligt en de beperkte omvang van de beoogde ontwikkeling zal het groepsrisico niet relevant toenemen. Tevens was ter plaatse van het projectgebied een school aanwezig waarmee rekening moest worden gehouden. Vanwege de ligging buiten het invloedsgebied (ruim 350 meter) is een verantwoording van het groepsrisico niet noodzakelijk.

Het aspect externe veiligheid vormt dan ook geen belemmering voor de beoogde ontwikkeling.

Conclusie

Het aspect externe veiligheid staat de uitvoering van het project niet in de weg.

4. 11. Kabels, leidingen

Voor zover bekend komen in het plangebied geen planologische relevante kabels en leidingen voor. In het kader van de graafwerkzaamheden wordt een KLIC-melding uitgevoerd.

In de buurt van het projectgebied lopen geen kabels of leidingen die van belang zijn voor dit project. Voorafgaand aan de werkzaamheden wordt een klic-melding gedaan. Deze wordt aan de aanvraag omgevingsvergunning toegevoegd.

Conclusie

Het aspect kabels en leidingen staat de uitvoering van het project niet in de weg.

5. UITVOERBAARHEID

Wettelijk bestaat de verplichting om inzicht te geven in de uitvoerbaarheid van een project. Wat dat betreft wordt een onderscheid gemaakt in de maatschappelijke en de economische uitvoerbaarheid.

5. 1. Maatschappelijke uitvoerbaarheid

Op grond van artikel 6.18 van het Besluit omgevingsrecht (Bor) wordt de ontwikkeling voorgelegd aan de betrokken overlegpartners. De provincie heeft advies uitgebracht op 25 september 2018. Er zijn geen adviezen gegeven over het project, alleen een algemeen advies over het woningbouwprogramma van de gemeente.

De ontwerpbeschikking van de omgevingsvergunning met bijbehorende stukken wordt daarna gedurende een periode van zes weken ter inzage gelegd. Tijdens deze periode bestaat de mogelijkheid tot het indienen van zienswijzen. Eenieder wordt op deze wijze in de gelegenheid gesteld om bedenkingen tegen het initiatief kenbaar te maken.

De ingekomen zienswijzen worden door de gemeente beantwoord en meegewogen in de besluitvorming omtrent het verlenen van de omgevingsvergunning. Tegen dit besluit bestaat de mogelijkheid voor beroep en hoger beroep. De voorgenoemde procedure toont de maatschappelijke uitvoerbaarheid van het project aan.

5. 2. Economische uitvoerbaarheid

Ten behoeve van de uitvoerbaarheid van het project is het van belang te weten of het economisch uitvoerbaar is. De economische uitvoerbaarheid wordt enerzijds bepaald door de exploitatie van het plan (financiële haalbaarheid) en anderzijds door de wijze van kostenverhaal van de gemeente (grondexploitatie).

Financiële haalbaarheid

De ontwikkeling betreft een particulier initiatief, waarmee de gemeente geen directe financiële bemoeienis heeft.

Grondexploitatie

Door middel van de grondexploitatieregeling beschikken gemeenten over mogelijkheden voor het verhalen van kosten, bijvoorbeeld voor het bouw- en woonrijp maken en kosten voor de ruimtelijke procedure. Indien er sprake is van bepaalde bouwplannen, dient de gemeente hiervoor in beginsel een exploitatieplan op te stellen. De verbouwing van het gebouw tot woningen wordt gezien als een bouwplan dat onder deze regeling valt. In dergelijke gevallen moet een exploitatieplan worden vastgesteld, tenzij het verhaal van de kosten van grondexploitatie anderszins verzekerd is. Hiervoor zijn tussen de gemeente en de initiatiefnemer overeenkomsten gesloten. Hiermee is het voor het plan relevante kostenverhaal anderszins verzekerd. Het vaststellen van een exploitatieplan is hiermee niet meer aan de orde. Wel is een planschadeovereenkomst gesloten, waarmee het verhaal van eventuele planschade is verzekerd.

6. AFWEGING EN CONCLUSIES

Aanleiding

Deze ruimtelijke onderbouwing dient ter afweging voor het verlenen van een omgevingsvergunning voor planologisch strijdig gebruik met toepassing van artikel 2.12, lid 1, onder a, onder 3* van de Wabo. De afwijking betreft het gebruiken van gronden of bouwwerken in strijd met een bestemmingsplan, een beheersverordening, artikel 2.1. lid 1, sub c Wabo.

Afweging

Het project is in overeenstemming met de relevante beleidsuitgangspunten op zowel provinciaal als gemeentelijk niveau en veroorzaakt het geen conflicten met de sectorale wet- en regelgeving.

Conclusie

Het verlenen van een omgevingsvergunning voor het project is niet in strijd met een goede ruimtelijke ordening.

BIJLAGE 1

Verkennend bodemonderzoek

Boekhorsterweg 21 te Oosterwolde





TITELBLAD

Projectnaam | Boekhorsterweg 21 te Oosterwolde
Projectnummer | MT-18132

Opdrachtgever | Rho Adviseurs
Adres | Druifstreek 72-C
Postcode en plaats | 8911 LH te Leeuwarden

Versienummer | 3
Status | Definitief
Datum | 23 augustus 2018

Vestiging | Groenlo
Opsteller | Dhr. J. Nijenhuis

Paraaf

Autorisatie | Dhr. H. Broekhuijsen

Paraaf



INHOUDSOPGAVE

1.	INLEIDING	3
1.1	Achtergrond	3
1.2	Kwaliteit	3
1.3	Betrouwbaarheid	3
1.4	Onafhankelijkheid	3
1.5	Leeswijzer.....	3
2.	VOORONDERZOEK	4
2.1	Geraadpleegde bronnen	4
2.2	Omschrijving onderzoekslocatie	4
2.3	Historie.....	5
2.4	Asbest.....	6
2.5	Voorgaande onderzoeken.....	6
2.6	Geohydrologie.....	6
2.7	Locatie inspectie	6
2.8	Conclusie vooronderzoek.....	7
3.	HYPOTHESE EN ONDERZOEKSOPZET	8
3.1	Hypothese	8
3.2	Onderzoeksopzet	8
4.	RESULTATEN	9
4.1	Uitvoering veldwerk.....	9
4.2	Samenstelling (meng)monsters en chemische analyses	9
4.3	Interpretatie analyseresultaten	10
5.	CONCLUSIE.....	11
5.1	Algemeen	11
5.2	Conclusie en aanbevelingen.....	11

BIJLAGEN

BIJLAGE 1	Topografische kaart
BIJLAGE 2	Kadastrale kaart met gegevens
BIJLAGE 3	Situatietekening met monsternamenpunten
BIJLAGE 4	Boorbeschrijvingen
BIJLAGE 5	Analysecertificaten grond
BIJLAGE 6	Analysecertificaten grondwater
BIJLAGE 7	Toetsingstabellen
BIJLAGE 8	Projectfoto's
BIJLAGE 9	Informatie vooronderzoek
BIJLAGE 10	Onafhankelijkheidsverklaring
BIJLAGE 11	Toegepaste normen



1. INLEIDING

1.1 Achtergrond

In opdracht van Rho Adviseurs heeft Milieutechniek Rouwmaat een verkennend bodemonderzoek verricht aan de Boekhorsterweg 21 te Oosterwolde (gemeente Ooststellingwerf).

Het bodemonderzoek is uitgevoerd in het kader van een bestemmingsplanwijziging en bouwvergunning. Het onderzoek heeft tot doel vaststellen of er een grond- of grondwaterverontreiniging aanwezig is, welke mogelijk een belemmering kan vormen.

1.2 Kwaliteit

De veldwerkzaamheden zijn uitgevoerd door Poelsema Veldwerkbureau conform de beoordelingsrichtlijn BRL-SIKB 2000. Poelsema Veldwerkbureau is gecertificeerd en erkend voor het uitvoeren van milieuhygiënisch bodemonderzoek conform deze beoordelingsrichtlijn. Het toepassingsgebied van dit certificaat betreft de BRL-SIKB protocollen 2001 (plaatsen handboringen en peilbuizen, nemen grondmonsters) en 2002 (nemen van grondwatermonsters). De grond- en grondwatermonsters zijn (voor)behandeld door middel van de AS3000-methode in het door de Raad voor Accreditatie erkende laboratorium SYNLAB Analytics & Services B.V. te Hoogvliet.

1.3 Betrouwbaarheid

Het bodemonderzoek is uitgevoerd conform de Nederlandse Norm NEN5740 (*NEN5740:2009+A1:2016 nl 'Bodem - Landbodem - Strategie voor het uitvoeren van verkennend bodemonderzoek - Onderzoek naar de milieuhygiënische kwaliteit van bodem en grond'*). Het vooronderzoek, dat parallel loopt aan deze norm, is uitgevoerd conform de Nederlandse Norm NEN5725 (*NEN 5725:2017 nl 'Bodem - Landbodem - Strategie voor het uitvoeren van vooronderzoek bij verkennend en nader onderzoek'*). Ondanks de zorgvuldigheid waarmee het onderzoek is uitgevoerd, is het altijd mogelijk dat eventueel lokaal voorkomende verontreinigingen niet zijn ontdekt.

1.4 Onafhankelijkheid

Tussen Poelsema Veldwerkbureau en de opdrachtgever is geen sprake van een relatie, die de onafhankelijkheid en de integriteit zouden beïnvloeden en/of haar werkzaamheden zou kunnen belemmeren. De onafhankelijkheidsverklaring van het uitgevoerde veldwerk is opgenomen in bijlage 10. De veldwerkzaamheden zijn uitgevoerd door de erkende medewerker(s), de heer A. Weijs en de heer T. van Zwieten.

1.5 Leeswijzer

In hoofdstuk 2 is de voorinformatie beschreven. Aan de hand van deze gegevens is in hoofdstuk 3 de hypothese gedefinieerd en is de onderzoeksopzet vastgesteld. Hoofdstuk 4 behandelt de resultaten van het onderzoek. Ten slotte zijn in hoofdstuk 5 de conclusies en aanbevelingen gedefinieerd.



2. VOORONDERZOEK

2.1 Geraadpleegde bronnen

Voor aanvang van het bodemonderzoek zijn de (historische) gegevens, die relevant zijn voor het onderzoek, verzameld. In bijlage 9 is de informatie van het vooronderzoek opgenomen.

Bij het vooronderzoek zijn de volgende bronnen geraadpleegd:

- informatie van de opdrachtgever
- informatie van de gemeente/omgevingsdienst
- informatie van de website topotijdreis.nl
- informatie van de website bodemloket.nl
- locatie inspectie
- informatie van voorgaand onderzoek

2.2 Omschrijving onderzoekslocatie

De onderzoekslocatie is gelegen aan de Boekhorsterweg 21 te Oosterwolde (gemeente Ooststellingwerf). De locatie is kadastraal bekend als gemeente Oosterwolde, sectie C, nummer(s) 6121, 6122 en 6809. De onderzoekslocatie heeft een oppervlakte van circa 4150 m². In bijlage 1 is de topografische kaart weergegeven. Bijlage 2 bevat de kadastrale kaart met kadastrale gegevens en in bijlage 3 is de situatietekening met monsternamepunten weergegeven.

De onderzoekslocatie is gelegen in het centrum van Oosterwolde. Op de onderzoekslocatie bevindt zich een schoolgebouw met bijgebouwen. De school is niet meer in gebruik als zodanig, maar wordt bewoond op basis van anti-kraak. De initiatiefnemer is voornemens appartementen te realiseren in het bestaande schoolgebouw en ten zuiden van de bestaande bebouwing een nieuw woonhuis te bouwen.



Figuur 1: Overzichtsfoto



2.3 Historie

Informatie van de gemeente/omgevingsdienst

Er zijn geen relevante gegevens van de historie van het terrein bekend welke van invloed zouden kunnen zijn op de onderzoeksstrategie. Op de locatie hebben zich in het verleden, voor zover bekend, geen calamiteiten voorgedaan.

In het bestemmingsplan is geen archeologische verwachtingswaarde opgenomen.

Informatie van de website topotijdreis.nl

Uit is historisch kaartmateriaal is gebleken dat een deel van de onderzoekslocatie in gebruik is geweest als boomgaard. Hieruit blijkt tevens dat de locatie sinds 1984 bebouwd is geraakt, uit informatie van het kadaster blijkt dit echter sinds 1975 te zijn.

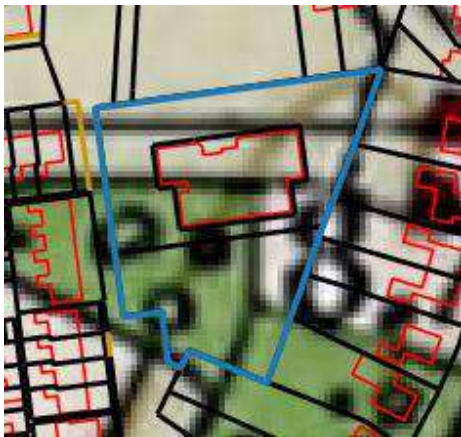

Figuur 2: Historische kaart 1929



Figuur 3: Historische kaart 1955

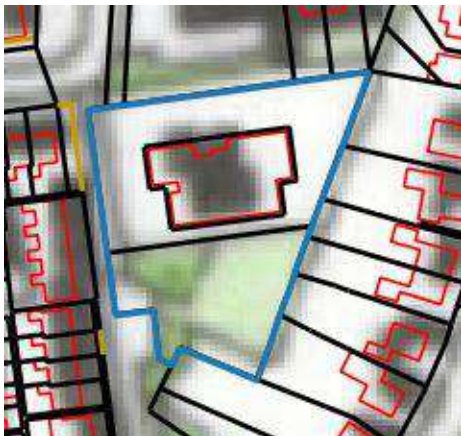

Figuur 4: Historische kaart 1984

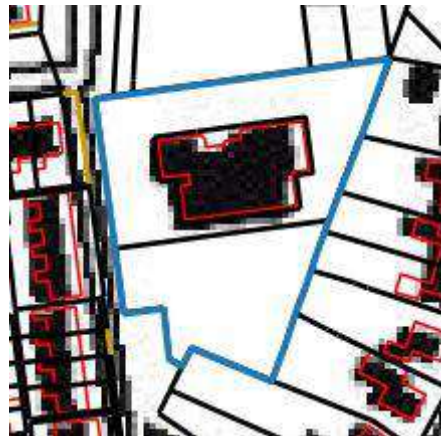

Figuur 5: Historische kaart 2017



Informatie van de website bodemloket.nl

Uit informatie van het bodemloket blijkt dat er historische activiteiten van het perceel bekend zijn. Het zuidelijk gelegen perceel staat deels geregistreerd als een mogelijke erfverharding met puin en/of bouw- en sloopafval.

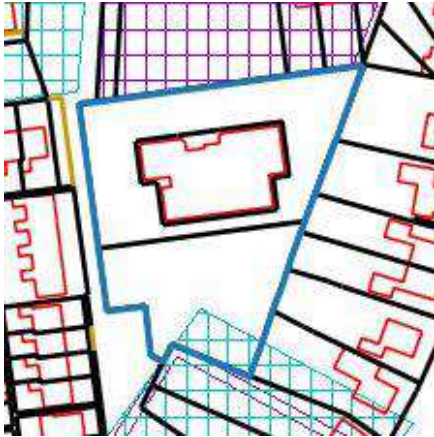

Figuur 6: Weergave bodemloket.nl

2.4 Asbest

Bij het vooronderzoek zijn geen gegevens naar voren gekomen die kunnen duiden op de aanwezigheid van asbest op of in de bodem van de onderzoekslocatie. Tijdens de visuele inspectie zijn eveneens geen aanwijzingen aangetroffen dat de locatie verdacht is op het voorkomen van asbest. Als bijmenging zijn er spikkels baksteen in twee boringen aangetroffen. Baksteen is per definitie geen asbestverdachte stof. De panden zijn voor zover waarneembaar niet voorzien van asbestverdachte dakbedekking.

Gezien de bijmenging van baksteen en het ontbreken van asbestdakbedekking is de locatie onverdacht op het voorkomen van asbest in de bodem.

2.5 Voorgaande onderzoeken

Op de onderzoekslocatie hebben voor zover bekend geen voorgaande bodemonderzoeken plaatsgevonden. Ten noorden van de onderzoekslocatie is in 2007 door Outline Consultancy een verkennend bodemonderzoek uitgevoerd. Dit is gerapporteerd onder rapportnummer: B07K0223R1RST. Destijds werden er zowel in de boven- als ondergrond geen verhoogde gehalten aangetoond. Het grondwater bleek licht verontreinigd met zink.

2.6 Geohydrologie

Op basis van de geologische overzichtskaarten en grondwaterkaart van Nederland kan het volgende beeld van de bodemopbouw worden geschetst.

Het maaiveld bevindt zich volgens het Actueel Hoogtebestand Nederland op een hoogte van circa 7,00 m +NAP. De gemiddelde stand van het freatisch grondwater bedraagt $\pm 5,50$ m +NAP, waardoor het grondwater zich op $\pm 1,50$ m -mv zou bevinden. Uit de grondwaterkaarten van TNO blijkt dat de regionale grondwaterstromingsrichting noordelijk is gericht. Het grondwater is voor zover bekend niet onderhevig aan invloeden van buitenaf.

2.7 Locatie inspectie

Bij de locatie inspectie zijn geen bijzonderheden waargenomen. De onderzoekslocatie werd aangetroffen zoals op basis van het vooronderzoek kon worden verwacht.

Het terrein is gedeeltelijk verhard met tegels. Het terrein is niet opgehoogd.



2.8 Conclusie vooronderzoek

Aangezien een deel van het terrein in het verleden in gebruik is geweest als boomgaard is de bovengrond verdacht op het voorkomen van organochloorbestrijdingsmiddelen (OCB). De onderzoekslocatie kan derhalve op basis van het vooronderzoek als verdacht op het voorkomen van bodemverontreiniging worden beschouwd. De onderzoekslocatie is onverdacht op het voorkomen van asbest in de bodem.



3. HYPOTHESE EN ONDERZOEKSOPZET

3.1 Hypothese

Een deel van de onderzoekslocatie kan, vanwege het voormalige gebruik als boomgaard, op basis van het vooronderzoek als verdacht worden beschouwd. Het overig terrein is onverdacht. Toch wordt de gehele locatie conform de strategie 'Onderzoeksstrategie voor een onverdachte locatie (ONV)' onderzocht. Hierbij wordt de bovengrond aanvullend onderzocht op OCB. Op deze wijze wordt een representatief beeld verkregen van de bodemkwaliteit.

3.2 Onderzoeksopzet

In de onderstaande tabel is de onderzoeksopzet weergegeven.

Aantal boringen (excl. peilbuizen)	Aantal peilbuizen	Analyses grond	Analyses water
11 tot ± 0,5 m-mv	1	2 AS3000-pakket grond + OCB	1 AS3000-pakket grondwater
3 tot ± 2,0 m-mv		1 AS3000-pakket grond	

AS3000-pakket grond:

- Lutum en organische stof (volgens AS3010)(bovengrond en optioneel in de ondergrond)
- Zware metalen (Ba, Cd, Co, Cu, Hg, Pb, Mo, Ni, Zn) (volgens AS3010)
- PCB's (volgens AS3010 en AS3020)
- Polycyclische Aromatische Koolwaterstoffen (10 PAK uit Leidraad Bodembescherming, volgens AS3010)
- Minerale olie (C10-40) (volgens AS3010)

AS3000-pakket grondwater:

- Zware metalen (Ba, Cd, Co, Cu, Hg, Pb, Mo, Ni, Zn)(volgens AS3110)
- Vluchtige aromaten (benzeen, toluen, ethylbenzeen, xylenen, styreen, naftaleen) (volgens AS3110 en AS3130)
- Vluchtige gehalogeneerde koolwaterstoffen (vinylchloride, chloorethenen, chloormethaan, chloroform, chloorethanen, chloorpropanen en bromoform) (volgens AS3110)
- Minerale olie (C10-40), (volgens AS3110)



4. RESULTATEN

4.1 Uitvoering veldwerk

De veldwerkzaamheden zijn uitgevoerd op 1 maart 2018

en op 15 maart 2018 is de peilbuis bemonsterd. Op de tekening in bijlage 3 staan de diverse boringen weergegeven. Het opgeboorde materiaal is beoordeeld op korrelgrootte (=textuur), kleur, geur, oliewaterreactie en andere bijzonderheden.

De bovengrond bestaat overwegend uit donkerbruin, matig fijn zand. Daaronder bestaat de ondergrond wisselend uit lichtbruin, matig fijn zand en sterk zandig, donkergrijs leem. De complete omschrijvingen van de boorprofielen staan vermeld in bijlage 4.

In onderstaande tabel zijn de zintuiglijk waargenomen bijzonderheden weergegeven:

Boring	Diepte boring (m -mv)	Traject (m -mv)	Grondsoort	Waargenomen bijzonderheden
12	0,50	0,00 - 0,50	Zand	spikkels baksteen
13	0,50	0,00 - 0,50	Zand	spikkels baksteen

In de onderstaande tabel staan de meetresultaten van het grondwater weergegeven:

Peilbuis	Filterstelling (m-mv)	Grondwaterstand (m-mv)	Zuurgraad (pH)	Geleidbaarheid EGV ($\mu\text{S}/\text{cm}$)	Troebelheid (NTU)
01	1,70 - 2,70	1,35	6,5	160	78

Geen van de gemeten waarden van de zuurgraad en de geleidbaarheid wijkt duidelijk af van de waarde, welke gezien de natuurlijke omstandigheden verwacht kan worden. De waarde van de troebelheid is verhoogd t.o.v. de natuurlijke achtergrondwaarde (tussen 0 en 10 NTU). Deze hoge troebelheid kan een overschatting van organische parameters ten gevolg hebben.

4.2 Samenstelling (meng)monsters en chemische analyses

Op basis van de zintuiglijke waarnemingen zijn (meng)monsters samengesteld van de grond. In onderstaande tabel staan de mengmonsters weergegeven.

Grond(meng)monster(s)	Samenstelling	Traject (m-mv)	Analyse
MM01	01 (0,00 - 0,30) + 02 (0,04 - 0,20) + 05 (0,00 - 0,50) + 06 (0,04 - 0,50) + 07 (0,00 - 0,50) + 08 (0,00 - 0,50) + 09 (0,00 - 0,50) + 11 (0,00 - 0,50)	0,00 - 0,50	AS3000-pakket grond + OCB
MM02	03 (0,00 - 0,50) + 04 (0,00 - 0,50) + 10 (0,04 - 0,50) + 12 (0,00 - 0,50) + 13 (0,00 - 0,50) + 14 (0,00 - 0,50) + 15 (0,00 - 0,50)	0,00 - 0,50	AS3000-pakket grond + OCB
MM03	01 (0,70 - 1,20) + 02 (0,50 - 1,00) + 02 (1,00 - 1,40) + 03 (0,50 - 1,00) + 03 (1,00 - 1,30) + 04 (0,50 - 1,00)	0,50 - 1,40	AS3000-pakket grond
Grondwatermonster(s)			
01		1,70 - 2,70	AS3000-pakket grondwater

Motivatie:

MM01 en MM02 zijn samengesteld uit de individuele grondmonsters van de bovengrond.

MM03 is samengesteld uit de individuele grondmonsters van de ondergrond.



4.3 Interpretatie analyseresultaten

In bijlage 5 zijn de analyserapporten van de grond opgenomen en in bijlage 6 van het grondwater. De toetsingstabellen zijn weergegeven in bijlage 7. De gemeten gehalten zijn met behulp van het organisch stof- en lutumgehalte, omgerekend naar gehalten in een standaardbodem en vervolgens getoetst.

In de onderstaande tabel worden de concentraties aangegeven die de geldende toetsingskaders overschrijden, daarnaast is een indicatie van de te verwachten bodemkwaliteitsklasse volgens het Besluit Bodemkwaliteit weergegeven.

Grond (meng)monster(s)	Traject (m-mv)	Gehalte > AW/S	Gehalte > T	Gehalte > I	Indicatie BBK
MM01	0,00 - 0,50	-	-	-	AW
MM02	0,00 - 0,50	-	-	-	AW
MM03	0,50 - 1,40	-	-	-	AW
Grondwatermonster(s)					
01	1,70 - 2,70	Barium	-	-	N.v.t.
Betekenis van de tekens en afkortingen WBB: S = streefwaarde AW = achtergrondwaarde (licht verontreinigd) T = tussenwaarde (matig verontreinigd) I = interventiewaarde (sterk verontreinigd) - = onder achtergrondwaarde of detectiegrens			Betekenis van de afkortingen BBK: AW= toepasbaar voldoet aan Achtergrondwaarde Wonen= toepasbaar (functieklasse Wonen) Industrie= toepasbaar (functieklasse industrie) NT= niet toepasbaar		

Toelichting:

In de grond(meng)monsters is geen van de onderzochte stoffen aangetroffen in een concentratie boven de achtergrondwaarde of de detectiegrens van de desbetreffende stof.

Het is bekend dat in het grondwater zware metalen in sterk fluctuerende gehalten kunnen voorkomen, zowel door natuurlijke bronnen als door menselijke activiteiten veroorzaakt. De gehalten betreffen dan (natuurlijke) achtergrondwaarden.



5. CONCLUSIE

5.1 Algemeen

In opdracht van Rho Adviseurs heeft Milieutechniek Rouwmaat een verkennend bodemonderzoek verricht aan de Boekhorsterweg 21 te Oosterwolde (gemeente Ooststellingwerf). Het bodemonderzoek is uitgevoerd in het kader van een bestemmingsplanwijziging en bouwvergunning.

5.2 Conclusie en aanbevelingen

Uit het uitgevoerde bodemonderzoek kan het volgende worden geconcludeerd:

- In geen van de geanalyseerde parameters in zowel grond als grondwater is de waarde voor nader onderzoek (tussenwaarde) en/of de interventiewaarde overschreden.
- De aangetroffen licht verhoogde gehalten in het grondwater vormen geen belemmering voor het toekomstige gebruik.
- De hypothese “De gehele onderzoekslocatie kan op basis van het vooronderzoek als niet-verdacht worden beschouwd” wordt grotendeels aangenomen.

Opmerking

Eventueel vrijkomende grond kan niet zondermeer in het grondverkeer worden opgenomen. Mocht de grond naar elders worden getransporteerd, dient te worden nagegaan in hoeverre de kwaliteit van de af te voeren grond overeenstemt met de verwerkingsmogelijkheden die voor de betreffende stort- c.q. hergebruikslocatie gelden. Deze zijn geformuleerd in het Besluit bodemkwaliteit. Aanbevolen wordt dan ook de eindverwerkingslocatie in overleg met het bevoegd gezag vast te stellen. Mocht grondwater onttrokken worden t.b.v. bemaling, dient bekeken te worden in hoeverre de grondwaterkwaliteit de lozingsnormen overschrijdt.



BIJLAGE 1

TOPOGRAFISCHE KAART

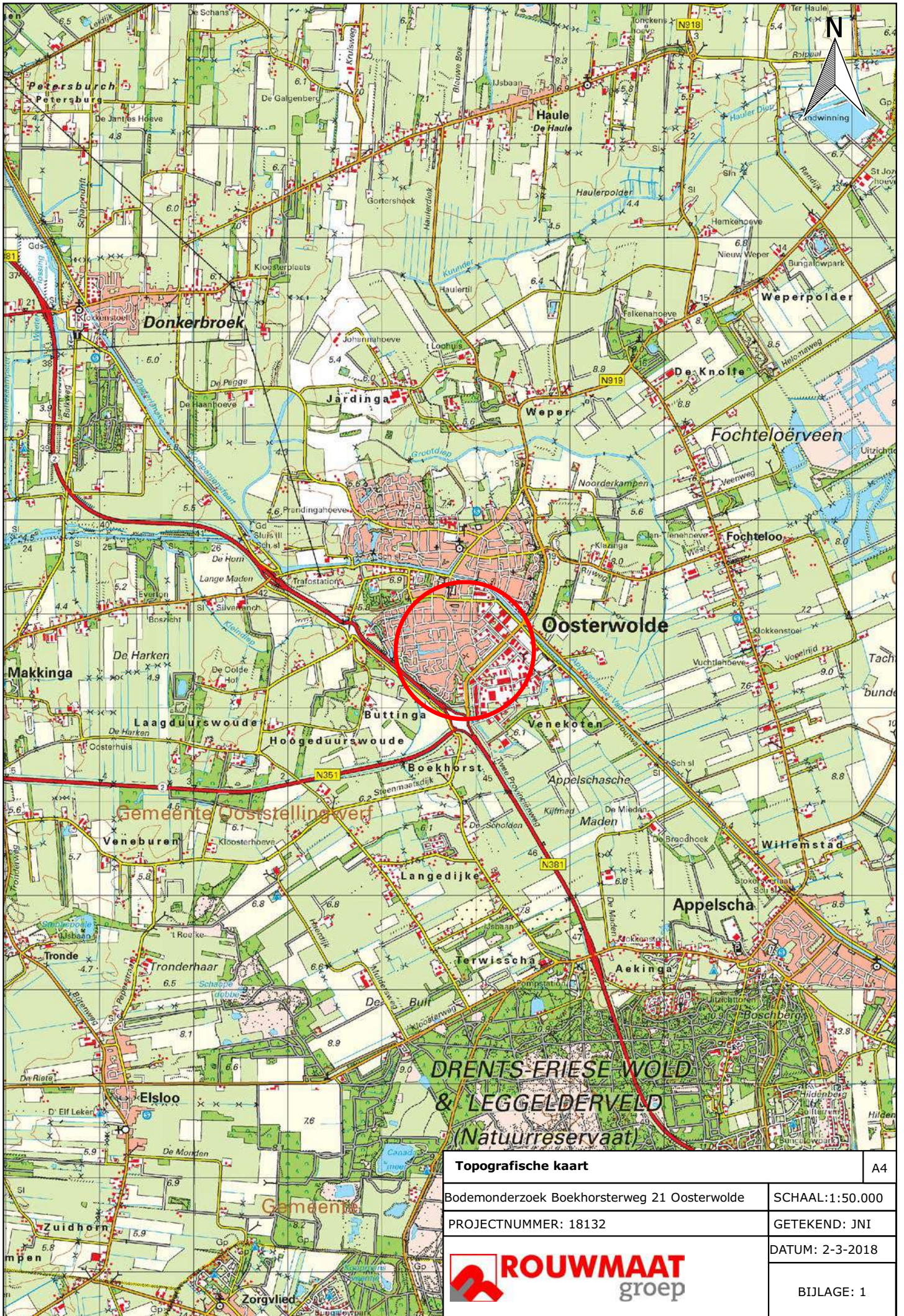

Topografische kaart	A4
Bodemonderzoek Boekhorsterweg 21 Oosterwolde	SCHAAL:1:50.000
PROJECTNUMMER: 18132	GETEKEND: JNI
	DATUM: 2-3-2018
	BIJLAGE: 1



BIJLAGE 2

KADASTRALE KAART



Kadastraal object		Kadastrale kaart	A4
Kadastrale gemeente:	Oosterwolde	Bodemonderzoek Boekhorsterweg 21 Oosterwolde	SCHAAL:1:2.000
Sectie:	C	PROJECTNUMMER: 18132	GETEKEND: JNI
Perceel:	6121, 6122 en 6809		DATUM: 2-3-2018
			BIJLAGE: 2



BIJLAGE 3

SITUATIETEKENING MET MONSTERNAMEPUNTEN

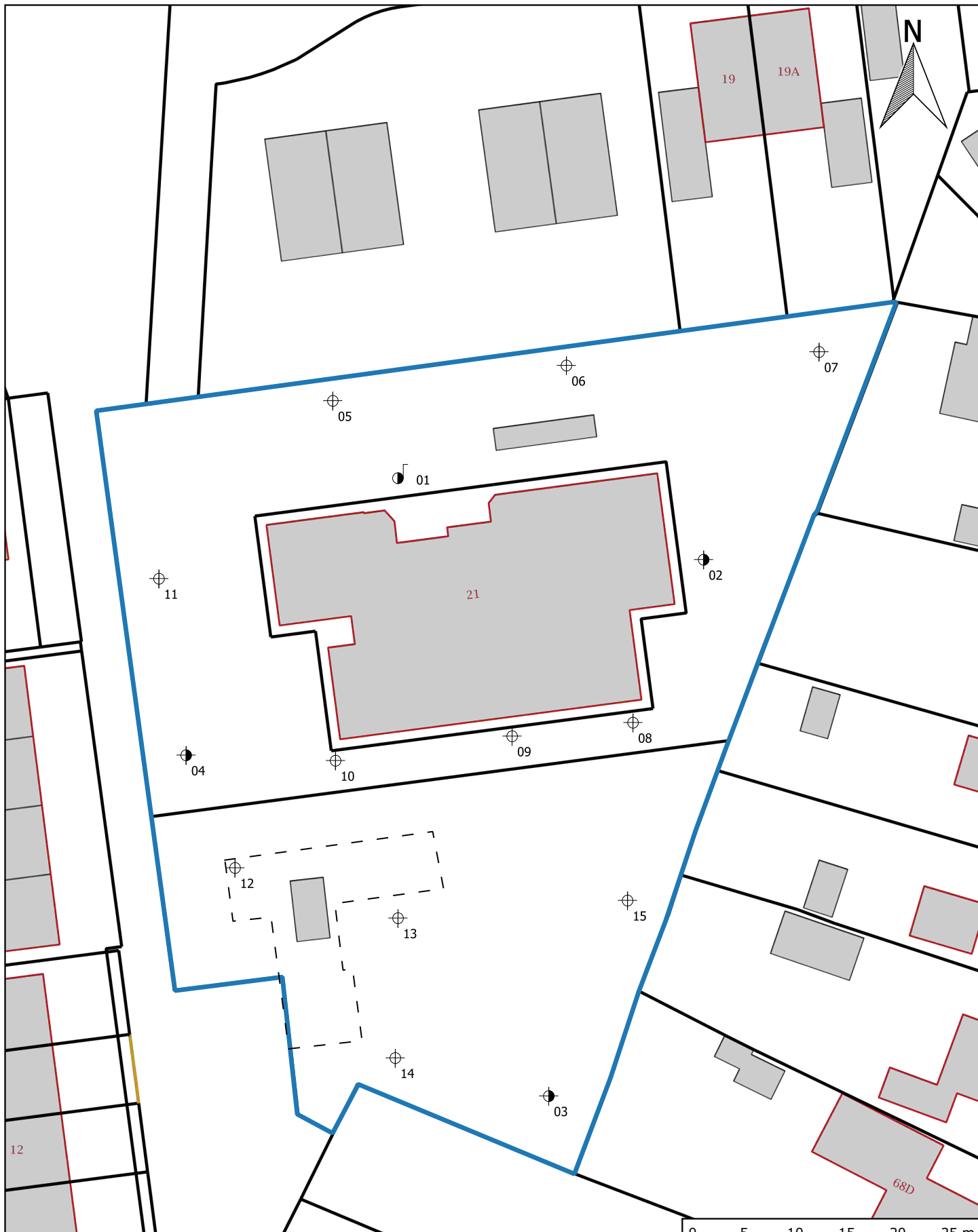

Legenda	
	Bebouwing
	Locatiegrens
	Toekomstige bebouwing
	Boring tot 0,5 m -mv
	Boring tot 2,0 m -mv
	Peilbuis

Situatietekening met monsternamepunten		A4
Bodemonderzoek Boekhorsterweg 21 Oosterwolde		SCHAAL:1:500
PROJECTNUMMER: 18132		GETEKEND: JNI
		DATUM:30-3-2018
		BIJLAGE: 3



BIJLAGE 4

BOORBESCHRIJVINGEN



Boring: 01

Datum: 01-03-2018

GWS: 110

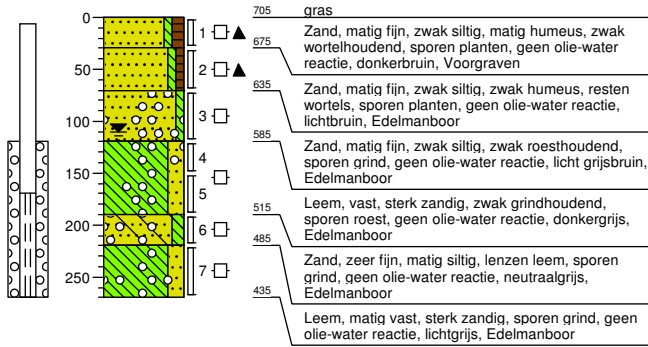

Boring: 02

Datum: 01-03-2018

GWS: 110

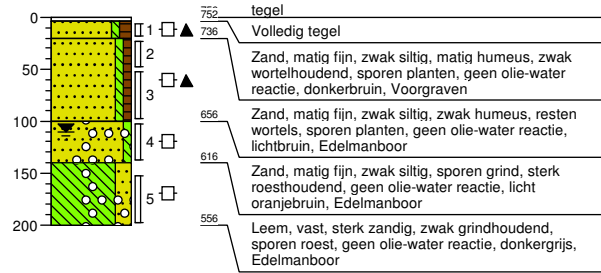

Boring: 03

Datum: 01-03-2018

GWS: 110

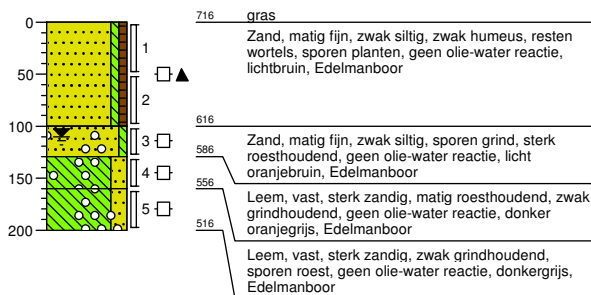

Boring: 04

Datum: 01-03-2018

GWS: 110





Boring: 05

Datum: 01-03-2018

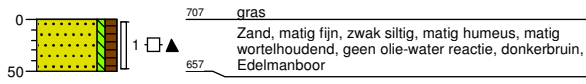

Boring: 06

Datum: 01-03-2018

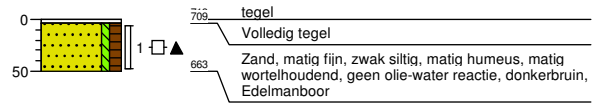

Boring: 07

Datum: 01-03-2018



Boring: 08

Datum: 01-03-2018





Boring: 09

Datum: 01-03-2018



Boring: 10

Datum: 01-03-2018

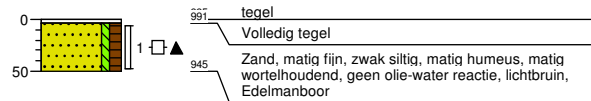

Boring: 11

Datum: 01-03-2018

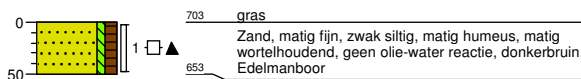

Boring: 12

Datum: 01-03-2018

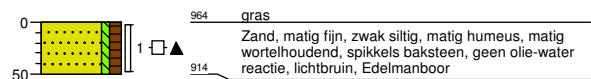



Boring: 13

Datum: 01-03-2018

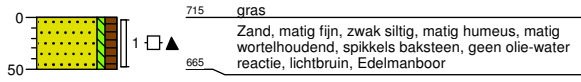

Boring: 14

Datum: 01-03-2018

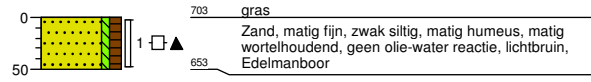

Boring: 15

Datum: 01-03-2018





BIJLAGE 5

ANALYSECERTIFICATEN GROND

Analyserapport

Milieutechniek Rouwmaat Groenlo B.V.
W. Egging
Den Sliem 93
7141 JG GROENLO

Blad 1 van 9

Uw projectnaam : Boekhorsterweg 21 Oosterwolde
Uw projectnummer : 18132
ALcontrol rapportnummer : 12732284, versienummer: 1
Rapport-verificatienummer : W5C7GEAH

Rotterdam, 08-03-2018

Geachte heer/mevrouw,

Hierbij ontvangt u de analyse resultaten van het laboratoriumonderzoek ten behoeve van uw project 18132. Het onderzoek werd uitgevoerd conform uw opdracht. De gerapporteerde resultaten hebben uitsluitend betrekking op de geteste monsters. De door u aangegeven omschrijvingen voor de monsters en het project zijn overgenomen in dit analyserapport.

Het onderzoek is uitgevoerd door ALcontrol B.V., gevestigd aan de Steenhouwerstraat 15 in Rotterdam (NL). Indien het onderzoek is uitgevoerd door derden of het ALcontrol laboratorium in Frankrijk (99-101 Avenue Louis Roche, Gennevilliers), of Spanje (Cerdanya 44, El Prat de Llobregat) is dit in het rapport aangegeven.

Dit analyserapport bestaat inclusief bijlagen uit 9 pagina's. In geval van een versienummer van '2' of hoger vervallen de voorgaande versies. Alle bijlagen maken onlosmakelijk onderdeel uit van het rapport. Alleen vermenigvuldiging van het hele rapport is toegestaan.

Mocht u vragen en/of opmerkingen hebben naar aanleiding van dit rapport, bijvoorbeeld als u nadere informatie nodig heeft over de meetonzekerheid van de analysesresultaten in dit rapport, dan verzoeken wij u vriendelijk contact op te nemen met de afdeling Customer Support.

Wij vertrouwen er op u met deze informatie van dienst te zijn.

Hoogachtend,

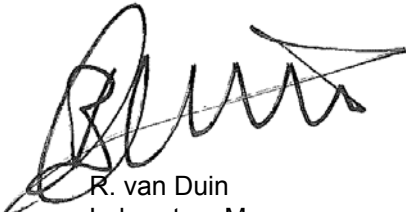

R. van Duin
Laboratory Manager



Milieutechniek Rouwmaat Groenlo B.V.
W. Egging

Analyserapport

Blad 2 van 9

Projectnaam Boekhorsterweg 21 Oosterwolde
Projectnummer 18132
Rapportnummer 12732284 - 1

Orderdatum 05-03-2018
Startdatum 05-03-2018
Rapportagedatum 08-03-2018

Nummer	Monstersoort	Monsterspecificatie				
001	Grond (AS3000)	MM01 01 (0-30) 02 (4-20) 05 (0-50) 06 (4-50) 07 (0-50) 08 (0-50) 09 (0-50) 11 (0-50)				
002	Grond (AS3000)	MM02 03 (0-50) 04 (0-50) 10 (4-50) 12 (0-50) 13 (0-50) 14 (0-50) 15 (0-50)				
003	Grond (AS3000)	MM03 01 (70-120) 02 (50-100) 02 (100-140) 03 (50-100) 03 (100-130) 04 (50-100)				
Analyse	Eenheid	Q	001	002	003	
droge stof	gew.-%	S	86.3	83.8	81.3	
gewicht artefacten	g	S	<1	<1	<1	
aard van de artefacten	-	S	geen	geen	geen	
organische stof (gloeiverlies)	% vd DS	S	2.7	3.9	2.4	
KORRELGROOTTEVERDELING						
lutum (bodem)	% vd DS	S	<1	1.3	1.1	
METALEN						
barium	mg/kgds	S	<20	<20	<20	
cadmium	mg/kgds	S	<0.2	<0.2	<0.2	
kobalt	mg/kgds	S	<1.5	<1.5	<1.5	
koper	mg/kgds	S	13	<5	<5	
kwik	mg/kgds	S	<0.05	<0.05	<0.05	
lood	mg/kgds	S	14	15	<10	
molybdeen	mg/kgds	S	<0.5	<0.5	<0.5	
nikkel	mg/kgds	S	<3	<3	<3	
zink	mg/kgds	S	<20	<20	<20	
POLYCYCLISCHE AROMATISCHE KOOLWATERSTOFFEN						
naftaleen	mg/kgds	S	<0.01	<0.01	<0.01	
fenantreen	mg/kgds	S	0.05	0.06	<0.01	
antraceen	mg/kgds	S	0.01	0.02	<0.01	
fluoranteen	mg/kgds	S	0.12	0.16	0.02	
benzo(a)antraceen	mg/kgds	S	0.08	0.10	0.01	
chryseen	mg/kgds	S	0.07	0.09	<0.01	
benzo(k)fluoranteen	mg/kgds	S	0.05	0.06	<0.01	
benzo(a)pyreen	mg/kgds	S	0.06	0.09	<0.01	
benzo(ghi)peryleen	mg/kgds	S	0.05	0.07	<0.01	
indeno(1,2,3-cd)pyreen	mg/kgds	S	0.05	0.07	<0.01	
pak-totaal (10 van VROM) (0.7 factor)	mg/kgds	S	0.547 ¹⁾	0.727 ¹⁾	0.086 ¹⁾	
CHLOORBENZENEN						
hexachloorbenzeen	µg/kgds	S	<1	<1		
POLYCHLOORBIFENYLEN (PCB)						
PCB 28	µg/kgds	S	<1	<1	<1	
PCB 52	µg/kgds	S	<1	<1	<1	
PCB 101	µg/kgds	S	<1	<1	<1	
PCB 118	µg/kgds	S	<1	<1	<1	
PCB 138	µg/kgds	S	<1	<1	<1	
PCB 153	µg/kgds	S	<1	<1	<1	

De met S gemerkte analyses zijn geaccrediteerd en vallen onder de AS3000-erkenning.

Paraaf :



ALCONTROL B.V. IS GEACCREDITEERD VOLGENS DE DOOR DE RAAD VOOR ACCREDITATIE GESTELDE CRITERIA VOOR TESTLABORATORIA CONFORM ISO/IEC 17025:2005 ONDER NR. L 028

AL ONZE WERKZAAMHEDEN WORDEN UITGEVOERD ONDER DE ALGEMENE VOORWAARDEN GEDEPONEERD BIJ DE KAMER VAN KOOPHANDEL EN FABRIEKEN TE ROTTERDAM INSCHRIJVING
HANDELSREGISTER: KVK ROTTERDAM 24265286





Milieutechniek Rouwmaat Groenlo B.V.
W. Egging

Blad 3 van 9

Analyserapport

Projectnaam Boekhorsterweg 21 Oosterwolde
Projectnummer 18132
Rapportnummer 12732284 - 1

Orderdatum 05-03-2018
Startdatum 05-03-2018
Rapportagedatum 08-03-2018

Nummer	Monstersoort	Monsterspecificatie				
001	Grond (AS3000)	MM01 01 (0-30) 02 (4-20) 05 (0-50) 06 (4-50) 07 (0-50) 08 (0-50) 09 (0-50) 11 (0-50)				
002	Grond (AS3000)	MM02 03 (0-50) 04 (0-50) 10 (4-50) 12 (0-50) 13 (0-50) 14 (0-50) 15 (0-50)				
003	Grond (AS3000)	MM03 01 (70-120) 02 (50-100) 02 (100-140) 03 (50-100) 03 (100-130) 04 (50-100)				
Analyse	Eenheid	Q	001	002	003	
PCB 180	µg/kgds	S	<1	<1	<1	
som PCB (7) (0.7 factor)	µg/kgds	S	4.9 ¹⁾	4.9 ¹⁾	4.9 ¹⁾	
CHLOORBESTRIJDINGSMIDDELEN						
o,p-DDT	µg/kgds	S	<1	<1		
p,p-DDT	µg/kgds	S	<1	<1		
som DDT (0.7 factor)	µg/kgds	S	1.4 ¹⁾	1.4 ¹⁾		
o,p-DDD	µg/kgds	S	<1	<1		
p,p-DDD	µg/kgds	S	<1	<1		
som DDD (0.7 factor)	µg/kgds	S	1.4 ¹⁾	1.4 ¹⁾		
o,p-DDE	µg/kgds	S	<1	<1		
p,p-DDE	µg/kgds	S	<1	<1		
som DDE (0.7 factor)	µg/kgds	S	1.4 ¹⁾	1.4 ¹⁾		
som DDT,DDE,DDD (0.7 factor)	µg/kgds		4.2 ¹⁾	4.2 ¹⁾		
aldrin	µg/kgds	S	<1	<1		
dieldrin	µg/kgds	S	<1	<1		
endrin	µg/kgds	S	<1	<1		
som aldrin/dieldrin/endrin (0.7 factor)	µg/kgds	S	2.1 ¹⁾	2.1 ¹⁾		
isodrin	µg/kgds	S	<1	<1		
som aldrin/dieldrin (0.7 factor)	µg/kgds		1.4 ¹⁾	1.4 ¹⁾		
telodrin	µg/kgds	S	<1	<1		
alpha-HCH	µg/kgds	S	<1	<1		
beta-HCH	µg/kgds	S	<1	<1		
gamma-HCH	µg/kgds	S	<1	<1		
delta-HCH	µg/kgds	S	<1	<1		
som a-b-c-d HCH (0.7 factor)	µg/kgds		2.8 ¹⁾	2.8 ¹⁾		
heptachloor	µg/kgds	S	<1	<1		
cis-heptachloorepoxide	µg/kgds	S	<1	<1		
trans-heptachloorepoxide	µg/kgds	S	<1	<1		
som heptachloorepoxide (0.7 factor)	µg/kgds	S	1.4 ¹⁾	1.4 ¹⁾		
alpha-endosulfan	µg/kgds	S	<1	<1		
hexachloorbutadien	µg/kgds	S	<1	<1		
endosulfansulfaat	µg/kgds	S	<1	<1		
trans-chloordaan	µg/kgds	S	<1	<1		
cis-chloordaan	µg/kgds	S	<1	<1		
som chloordaan (0.7 factor)	µg/kgds	S	1.4 ¹⁾	1.4 ¹⁾		
Som organochloorbestrijdingsmiddelen (0.7 factor) waterbodem	µg/kgds		16.1 ¹⁾	16.1 ¹⁾		
som organochloorbestrijdingsmiddelen (0.7 factor) landbodem	µg/kgds	S	14.7 ¹⁾	14.7 ¹⁾		

De met S gemerkte analyses zijn geaccrediteerd en vallen onder de AS3000-erkenning.

Paraaf :



Projectnaam Boekhorsterweg 21 Oosterwolde
 Projectnummer 18132
 Rapportnummer 12732284 - 1

 Orderdatum 05-03-2018
 Startdatum 05-03-2018
 Rapportagedatum 08-03-2018

Nummer	Monstersoort	Monsterspecificatie
001	Grond (AS3000)	MM01 01 (0-30) 02 (4-20) 05 (0-50) 06 (4-50) 07 (0-50) 08 (0-50) 09 (0-50) 11 (0-50)
002	Grond (AS3000)	MM02 03 (0-50) 04 (0-50) 10 (4-50) 12 (0-50) 13 (0-50) 14 (0-50) 15 (0-50)
003	Grond (AS3000)	MM03 01 (70-120) 02 (50-100) 02 (100-140) 03 (50-100) 03 (100-130) 04 (50-100)

Analyse	Eenheid	Q	001	002	003
<i>MINERALE OLIE</i>					
fractie C10-C12	mg/kgds		<5	<5	<5
fractie C12-C22	mg/kgds		<5	<5	<5
fractie C22-C30	mg/kgds		<5	<5	<5
fractie C30-C40	mg/kgds		<5	5	<5
totaal olie C10 - C40	mg/kgds	S	<20	<20	<20

De met S gemerkte analyses zijn geaccrediteerd en vallen onder de AS3000-erkenning.

Paraaf :



Projectnaam Boekhorsterweg 21 Oosterwolde
Projectnummer 18132
Rapportnummer 12732284 - 1

Orderdatum 05-03-2018
Startdatum 05-03-2018
Rapportagedatum 08-03-2018

Monster beschrijvingen

- 001 * De monstervoorbehandeling en analyses zijn uitgevoerd conform Accreditatieschema AS3000, dit geldt alleen voor de analyses die worden gerapporteerd met het "S" kenmerk.
- 002 * De monstervoorbehandeling en analyses zijn uitgevoerd conform Accreditatieschema AS3000, dit geldt alleen voor de analyses die worden gerapporteerd met het "S" kenmerk.
- 003 * De monstervoorbehandeling en analyses zijn uitgevoerd conform Accreditatieschema AS3000, dit geldt alleen voor de analyses die worden gerapporteerd met het "S" kenmerk.

Voetnoten

- 1 De sommatie na verrekening van de 0.7 factor voor <-waarden volgens BoToVa.

Paraaf :





Analyserapport

Projectnaam Boekhorsterweg 21 Oosterwolde
 Projectnummer 18132
 Rapportnummer 12732284 - 1

Orderdatum 05-03-2018
 Startdatum 05-03-2018
 Rapportagedatum 08-03-2018

Analyse	Monstersoort	Relatie tot norm
droge stof	Grond (AS3000)	Gelijkwaardig aan ISO 11465 en gelijkwaardig aan NEN-EN 15934 (monstervoorbehandeling conform NEN-EN 16179). Grond (AS3000): conform AS3010-2 en gelijkwaardig aan NEN-EN 15934
gewicht artefacten	Grond (AS3000)	Conform AS3000 en conform NEN-EN 16179
aard van de artefacten	Grond (AS3000)	Idem
organische stof (gloeiverlies)	Grond (AS3000)	Grond: gelijkwaardig aan NEN 5754. Grond (AS3000): conform AS3010-3
lutum (bodem)	Grond (AS3000)	Grond: eigen methode. Grond (AS3000): conform AS3010-4
barium	Grond (AS3000)	Conform AS3010-5 en conform NEN 6950 (ontsluiting conform NEN 6961, meting conform NEN 6966); conform ISO 22036 (ontsluiting conform NEN 6961)
cadmium	Grond (AS3000)	Idem
kobalt	Grond (AS3000)	Idem
koper	Grond (AS3000)	Idem
kwik	Grond (AS3000)	Conform AS3010-5 en conform NEN 6950 (ontsluiting conform NEN 6961, meting conform NEN-ISO 16772)
lood	Grond (AS3000)	Conform AS3010-5 en conform NEN 6950 (ontsluiting conform NEN 6961, meting conform NEN 6966); conform ISO 22036 (ontsluiting conform NEN 6961)
molybdeen	Grond (AS3000)	Idem
nikkel	Grond (AS3000)	Idem
zink	Grond (AS3000)	Idem
naftaleen	Grond (AS3000)	Conform AS3010-6
fenantreen	Grond (AS3000)	Idem
antraceen	Grond (AS3000)	Idem
fluoranteen	Grond (AS3000)	Idem
benzo(a)antraceen	Grond (AS3000)	Idem
chryseen	Grond (AS3000)	Idem
benzo(k)fluoranteen	Grond (AS3000)	Idem
benzo(a)pyreen	Grond (AS3000)	Idem
benzo(ghi)peryleen	Grond (AS3000)	Idem
indeno(1,2,3-cd)pyreen	Grond (AS3000)	Idem
pak-totaal (10 van VROM) (0.7 factor)	Grond (AS3000)	Idem
hexachloorbenzeen	Grond (AS3000)	Conform AS3020-2
PCB 28	Grond (AS3000)	Conform AS3010-8
PCB 52	Grond (AS3000)	Idem
PCB 101	Grond (AS3000)	Idem
PCB 118	Grond (AS3000)	Idem
PCB 138	Grond (AS3000)	Idem
PCB 153	Grond (AS3000)	Idem
PCB 180	Grond (AS3000)	Idem
som PCB (7) (0.7 factor)	Grond (AS3000)	Idem
o,p-DDT	Grond (AS3000)	Conform AS3020-1
p,p-DDT	Grond (AS3000)	Idem
som DDT (0.7 factor)	Grond (AS3000)	Idem
o,p-DDD	Grond (AS3000)	Idem
p,p-DDD	Grond (AS3000)	Idem

Paraaf :



Milieutechniek Rouwmaat Groenlo B.V.
W. Egging

Analyserapport

Blad 7 van 9

Projectnaam Boekhorsterweg 21 Oosterwolde
Projectnummer 18132
Rapportnummer 12732284 - 1

Orderdatum 05-03-2018
Startdatum 05-03-2018
Rapportagedatum 08-03-2018

Analyse	Monstersoort	Relatie tot norm
som DDD (0.7 factor)	Grond (AS3000)	Idem
o,p-DDE	Grond (AS3000)	Idem
p,p-DDE	Grond (AS3000)	Idem
som DDE (0.7 factor)	Grond (AS3000)	Idem
som DDT,DDE,DDD (0.7 factor)	Grond (AS3000)	Idem
aldrin	Grond (AS3000)	Idem
dieldrin	Grond (AS3000)	Idem
endrin	Grond (AS3000)	Idem
som aldrin/dieldrin/endrin (0.7 factor)	Grond (AS3000)	Idem
isodrin	Grond (AS3000)	Idem
som aldrin/dieldrin (0.7 factor)	Grond (AS3000)	Eigen methode, aceton/pentaaan-extractie, clean-up, analyse m.b.v. GCMSMS
telodrin	Grond (AS3000)	Conform AS3020-1
alpha-HCH	Grond (AS3000)	Idem
beta-HCH	Grond (AS3000)	Idem
gamma-HCH	Grond (AS3000)	Idem
delta-HCH	Grond (AS3000)	Conform AS3020-3
som a-b-c-d HCH (0.7 factor)	Grond (AS3000)	Eigen methode, aceton/hexaan-extractie, clean-up, analyse m.b.v. GCMS
heptachloor	Grond (AS3000)	Conform AS3020-1
cis-heptachloorepoxide	Grond (AS3000)	Idem
trans-heptachloorepoxide	Grond (AS3000)	Idem
som heptachloorepoxide (0.7 factor)	Grond (AS3000)	Idem
alpha-endosulfan	Grond (AS3000)	Idem
hexachloorbutadieen	Grond (AS3000)	Idem
endosulfansulfaat	Grond (AS3000)	Conform AS3020-3
trans-chloordaan	Grond (AS3000)	Conform AS3020-1
cis-chloordaan	Grond (AS3000)	Idem
som chloordaan (0.7 factor)	Grond (AS3000)	Idem
Som organochloorbestrijdingsmiddelen (0.7 factor) waterbodem	Grond (AS3000)	Conform AS3220-1 en AS3220-2
som organochloorbestrijdingsmiddelen (0.7 factor) landbodem	Grond (AS3000)	Conform AS3020
totaal olie C10 - C40	Grond (AS3000)	Conform AS3010-7 conform NEN-EN-ISO 16703

Monster	Barcode	Aanlevering	Monstername	Verpakking
001	Y6398225	01-03-2018	01-03-2018	ALC201
001	Y6966363	01-03-2018	01-03-2018	ALC201
001	Y6398316	01-03-2018	01-03-2018	ALC201
001	Y6398440	01-03-2018	01-03-2018	ALC201
001	Y6398248	01-03-2018	01-03-2018	ALC201
001	Y6398424	01-03-2018	01-03-2018	ALC201
001	Y6398447	01-03-2018	01-03-2018	ALC201

Paraaf :



ALCONTROL B.V. IS GEACCREDITEERD VOLGENS DE DOOR DE RAAD VOOR ACCREDITATIE GESTELDE CRITERIA VOOR TESTLABORATORIA CONFORM ISO/IEC 17025:2005 ONDER NR. L 028

AL ONZE WERKZAAMHEDEN WORDEN UITGEVOERD ONDER DE ALGEMENE VOORWAARDEN GEDEPONEERD BIJ DE KAMER VAN KOOPHANDEL EN FABRIEKEN TE ROTTERDAM INSCHRIJVING HANDELSREGISTER: KVK ROTTERDAM 24265286





Milieutechniek Rouwmaat Groenlo B.V.
W. Egging

Analyserapport

Blad 8 van 9

Projectnaam Boekhorsterweg 21 Oosterwolde
Projectnummer 18132
Rapportnummer 12732284 - 1

Orderdatum 05-03-2018
Startdatum 05-03-2018
Rapportagedatum 08-03-2018

Monster	Barcode	Aanlevering	Monstername	Verpakking
001	Y6966277	01-03-2018	01-03-2018	ALC201
002	Y6398202	01-03-2018	01-03-2018	ALC201
002	Y6398267	01-03-2018	01-03-2018	ALC201
002	Y6398297	01-03-2018	01-03-2018	ALC201
002	Y6398333	01-03-2018	01-03-2018	ALC201
002	Y6398331	01-03-2018	01-03-2018	ALC201
002	Y6966364	01-03-2018	01-03-2018	ALC201
002	Y6966362	01-03-2018	01-03-2018	ALC201
003	Y6398301	01-03-2018	01-03-2018	ALC201
003	Y6398306	01-03-2018	01-03-2018	ALC201
003	Y6398332	01-03-2018	01-03-2018	ALC201
003	Y6398276	01-03-2018	01-03-2018	ALC201
003	Y6398255	01-03-2018	01-03-2018	ALC201
003	Y6966365	01-03-2018	01-03-2018	ALC201

Paraaf :



Analyserapport

Projectnaam Boekhorsterweg 21 Oosterwolde
Projectnummer 18132
Rapportnummer 12732284 - 1Orderdatum 05-03-2018
Startdatum 05-03-2018
Rapportagedatum 08-03-2018Monsternummer: 002
Monster beschrijvingen MM0203 (0-50) 04 (0-50) 10 (4-50) 12 (0-50) 13 (0-50) 14 (0-50) 15 (0-50)

Karakterisering naar alkaantraject

benzine	C9-C14
kerosine en petroleum	C10-C16
diesel en gasolie	C10-C28
motorolie	C20-C36
stookolie	C10-C36

De C10 en C40 pieken zijn toegevoegd door het laboratorium en worden gebruikt als interne standaard.

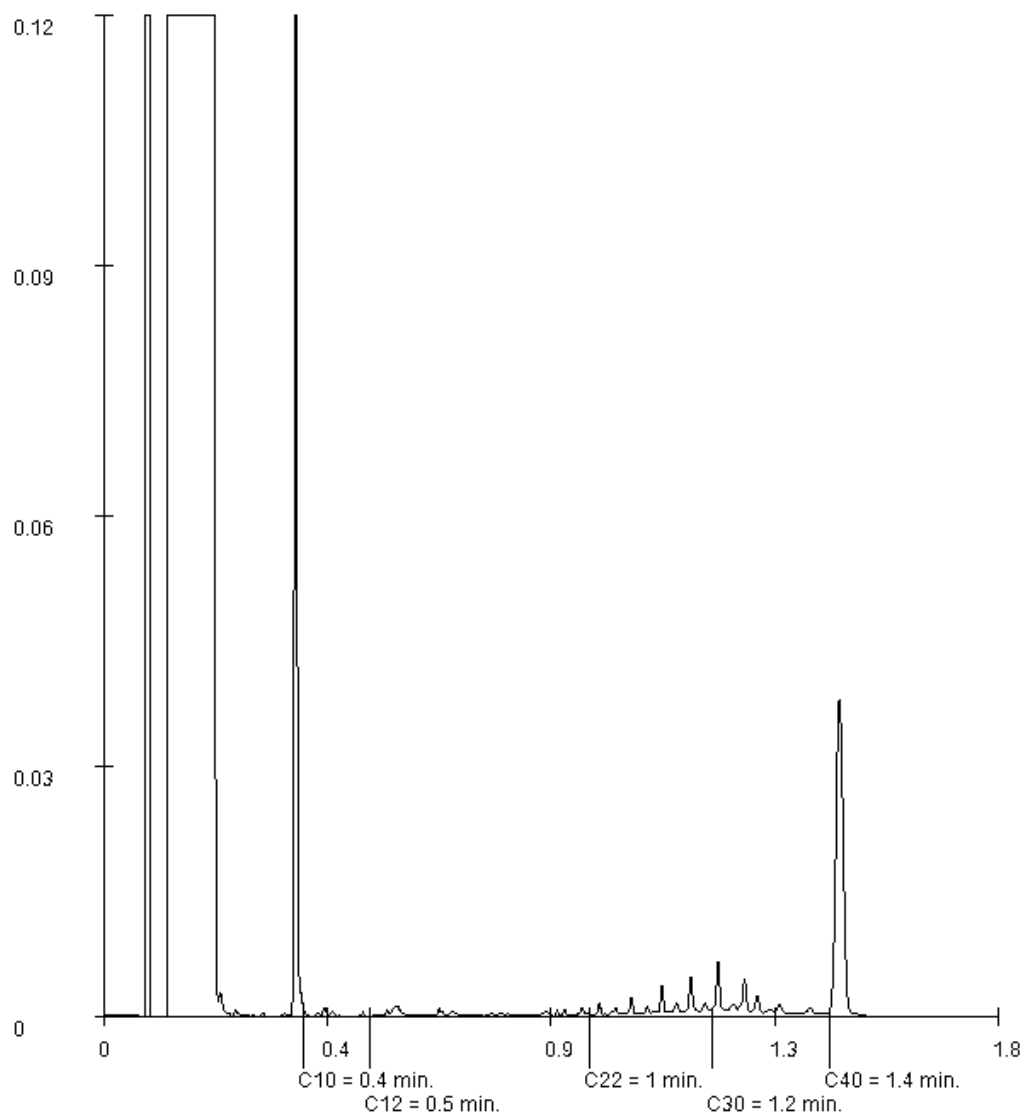

Paraaf :





BIJLAGE 6

ANALYSECERTIFICATEN GRONDWATER

Analyserapport

Milieutechniek Rouwmaat Groenlo B.V.
W. Egging
Den Sliem 93
7141 JG GROENLO

Blad 1 van 5

Uw projectnaam : Boekhorsterweg 21 Oosterwolde
Uw projectnummer : 18132
ALcontrol rapportnummer : 12742151, versienummer: 1
Rapport-verificatienummer : C5DITBXS

Rotterdam, 21-03-2018

Geachte heer/mevrouw,

Hierbij ontvangt u de analyse resultaten van het laboratoriumonderzoek ten behoeve van uw project 18132. Het onderzoek werd uitgevoerd conform uw opdracht. De gerapporteerde resultaten hebben uitsluitend betrekking op de geteste monsters. De door u aangegeven omschrijvingen voor de monsters en het project zijn overgenomen in dit analyserapport.

Het onderzoek is uitgevoerd door ALcontrol B.V., gevestigd aan de Steenhouwerstraat 15 in Rotterdam (NL). Indien het onderzoek is uitgevoerd door derden of het ALcontrol laboratorium in Frankrijk (99-101 Avenue Louis Roche, Gennevilliers), of Spanje (Cerdanya 44, El Prat de Llobregat) is dit in het rapport aangegeven.

Dit analyserapport bestaat inclusief bijlagen uit 5 pagina's. In geval van een versienummer van '2' of hoger vervallen de voorgaande versies. Alle bijlagen maken onlosmakelijk onderdeel uit van het rapport. Alleen vermenigvuldiging van het hele rapport is toegestaan.

Mocht u vragen en/of opmerkingen hebben naar aanleiding van dit rapport, bijvoorbeeld als u nadere informatie nodig heeft over de meetonzekerheid van de analysesresultaten in dit rapport, dan verzoeken wij u vriendelijk contact op te nemen met de afdeling Customer Support.

Wij vertrouwen er op u met deze informatie van dienst te zijn.

Hoogachtend,

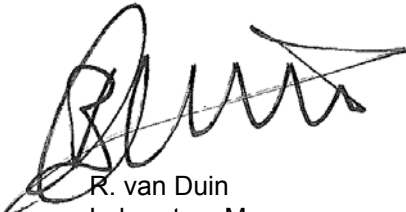

R. van Duin
Laboratory Manager



Milieutechniek Rouwmaat Groenlo B.V.
W. Egging

Analyserapport

Blad 2 van 5

Projectnaam Boekhorsterweg 21 Oosterwolde
Projectnummer 18132
Rapportnummer 12742151 - 1

Orderdatum 16-03-2018
Startdatum 16-03-2018
Rapportagedatum 21-03-2018

Nummer	Monstersoort	Monsterspecificatie		
001	Grondwater (AS3000)	01-1-1 01 (170-270)		
Analyse	Eenheid	Q	001	
<i>METALEN</i>				
barium	µg/l	S	170	
cadmium	µg/l	S	<0.20	
kobalt	µg/l	S	<2	
koper	µg/l	S	5.8	
kwik	µg/l	S	<0.05	
lood	µg/l	S	2.5	
molybdeen	µg/l	S	<2	
nikkel	µg/l	S	<3	
zink	µg/l	S	22	
<i>VLUCHTIGE AROMATEN</i>				
benzeen	µg/l	S	<0.2	
tolueen	µg/l	S	<0.2	
ethylbenzeen	µg/l	S	<0.2	
o-xyleen	µg/l	S	<0.1	
p- en m-xyleen	µg/l	S	<0.2	
xylenen (0.7 factor)	µg/l	S	0.21 ¹⁾	
styreen	µg/l	S	<0.2	
<i>POLYCYCLISCHE AROMATISCHE KOOLWATERSTOFFEN</i>				
naftaleen	µg/l	S	<0.02	
<i>GEHALOGENEERDE KOOLWATERSTOFFEN</i>				
1,1-dichloorethaan	µg/l	S	<0.2	
1,2-dichloorethaan	µg/l	S	<0.2	
1,1-dichlooretheen	µg/l	S	<0.1	
cis-1,2-dichlooretheen	µg/l	S	<0.1	
trans-1,2-dichlooretheen	µg/l	S	<0.1	
som (cis,trans) 1,2-dichloorethenen (0.7 factor)	µg/l	S	0.14 ¹⁾	
dichloormethaan	µg/l	S	<0.2	
1,1-dichloorpropaan	µg/l	S	<0.2	
1,2-dichloorpropaan	µg/l	S	<0.2	
1,3-dichloorpropaan	µg/l	S	<0.2	
som dichloorpropanen (0.7 factor)	µg/l	S	0.42 ¹⁾	
tetrachlooretheen	µg/l	S	<0.1	
tetrachloormethaan	µg/l	S	<0.1	
1,1,1-trichloorethaan	µg/l	S	<0.1	
1,1,2-trichloorethaan	µg/l	S	<0.1	
trichlooretheen	µg/l	S	<0.2	
chloroform	µg/l	S	<0.2	
vinylchloride	µg/l	S	<0.2	
tribroommethaan	µg/l	S	<0.2	

De met S gemerkte analyses zijn geaccrediteerd en vallen onder de AS3000-erkenning.

Paraaf :



ALCONTROL B.V. IS GEACCREDITEERD VOLGENS DE DOOR DE RAAD VOOR ACCREDITATIE GESTELDE CRITERIA VOOR TESTLABORATORIA CONFORM ISO/IEC 17025:2005 ONDER NR. L 028

AL ONZE WERKZAAMHEDEN WORDEN UITGEVOERD ONDER DE ALGEMENE VOORWAARDEN GEDEPONEERD BIJ DE KAMER VAN KOOPHANDEL EN FABRIEKEN TE ROTTERDAM INSCHRIJVING HANDELSREGISTER: KVK ROTTERDAM 24265286



Projectnaam Boekhorsterweg 21 Oosterwolde
Projectnummer 18132
Rapportnummer 12742151 - 1Orderdatum 16-03-2018
Startdatum 16-03-2018
Rapportagedatum 21-03-2018

Nummer	Monstersoort	Monsterspecificatie
001	Grondwater (AS3000)	01-1-1 01 (170-270)

Analyse	Eenheid	Q	001
<i>MINERALE OLIE</i>			
fractie C10-C12	µg/l		<25
fractie C12-C22	µg/l		<25
fractie C22-C30	µg/l		<25
fractie C30-C40	µg/l		<25
totaal olie C10 - C40	µg/l	S	<50

De met S gemerkte analyses zijn geaccrediteerd en vallen onder de AS3000-erkenning.

Paraaf :



Projectnaam Boekhorsterweg 21 Oosterwolde
Projectnummer 18132
Rapportnummer 12742151 - 1

Orderdatum 16-03-2018
Startdatum 16-03-2018
Rapportagedatum 21-03-2018

Monster beschrijvingen

001 * De monstervoorbehandeling en analyses zijn uitgevoerd conform Accreditatieschema AS3000, dit geldt alleen voor de analyses die worden gerapporteerd met het "S" kenmerk.

Voetnoten

1 De sommatie na verrekening van de 0.7 factor voor <-waarden volgens BoToVa.

Paraaf : 



Projectnaam Boekhorsterweg 21 Oosterwolde
 Projectnummer 18132
 Rapportnummer 12742151 - 1

Orderdatum 16-03-2018
 Startdatum 16-03-2018
 Rapportagedatum 21-03-2018

Analyse	Monstersoort	Relatie tot norm
barium	Grondwater (AS3000)	Conform AS3110-3 en conform NEN 6966 (meting conform NEN-EN-ISO 11885)
cadmium	Grondwater (AS3000)	Idem
kobalt	Grondwater (AS3000)	Idem
koper	Grondwater (AS3000)	Idem
kwik	Grondwater (AS3000)	Conform AS3110-3 (meting conform NEN-EN-ISO 17852)
lood	Grondwater (AS3000)	Conform AS3110-3 en conform NEN 6966 (meting conform NEN-EN-ISO 11885)
molybdeen	Grondwater (AS3000)	Idem
nikkel	Grondwater (AS3000)	Idem
zink	Grondwater (AS3000)	Idem
benzeen	Grondwater (AS3000)	Conform AS3130-1
tolueen	Grondwater (AS3000)	Idem
ethylbenzeen	Grondwater (AS3000)	Idem
o-xyleen	Grondwater (AS3000)	Idem
p- en m-xyleen	Grondwater (AS3000)	Idem
xylenen (0.7 factor)	Grondwater (AS3000)	Idem
styreen	Grondwater (AS3000)	Idem
naftaleen	Grondwater (AS3000)	Conform AS3110-4
1,1-dichloorethaan	Grondwater (AS3000)	Conform AS3130-1
1,2-dichloorethaan	Grondwater (AS3000)	Idem
1,1-dichlooretheen	Grondwater (AS3000)	Idem
cis-1,2-dichlooretheen	Grondwater (AS3000)	Idem
trans-1,2-dichlooretheen	Grondwater (AS3000)	Idem
som (cis,trans) 1,2-dichloorethenen (0.7 factor)	Grondwater (AS3000)	Idem
dichloormethaan	Grondwater (AS3000)	Idem
1,1-dichloorpropaan	Grondwater (AS3000)	Idem
1,2-dichloorpropaan	Grondwater (AS3000)	Idem
1,3-dichloorpropaan	Grondwater (AS3000)	Idem
som dichloorpropanen (0.7 factor)	Grondwater (AS3000)	Idem
tetrachlooretheen	Grondwater (AS3000)	Idem
tetrachloormethaan	Grondwater (AS3000)	Idem
1,1,1-trichloorethaan	Grondwater (AS3000)	Idem
1,1,2-trichloorethaan	Grondwater (AS3000)	Idem
trichlooretheen	Grondwater (AS3000)	Idem
chloroform	Grondwater (AS3000)	Idem
vinylchloride	Grondwater (AS3000)	Idem
tribroommethaan	Grondwater (AS3000)	Idem
totaal olie C10 - C40	Grondwater (AS3000)	Conform AS3110-5

Monster	Barcode	Aanlevering	Monstername	Verpakking
001	G6379063	16-03-2018	15-03-2018	ALC236
001	B1661263	16-03-2018	15-03-2018	ALC204

Paraaf :



BIJLAGE 7

TOETSINGSTABELLEN



Toelichting toetsingskader

De analyseresultaten zijn beoordeeld aan de hand van het toetsingskader van het Regeling Bodemkwaliteit en de circulaire Bodemsanering 2006.

Grond

Voor de beoordeling van grond worden achtergrond- en interventiewaarden onderscheiden. Deze hebben de volgende betekenis:

Achtergrondwaarden (AW)

In het Regeling Bodemkwaliteit wordt de term "Achtergrondwaarden" gebruikt. De achtergrondwaarden zijn gebaseerd op het onderzoek "Achtergrondwaarden 2000" (AW2000). Hierin zijn gehalten vastgesteld van een groot aantal stoffen in bodem van natuur en landbouwgronden in Nederland.

criterium voor nader onderzoek (1/2(AW+I))

Het vaststellen in hoeverre sprake is van een geval van ernstige bodemverontreiniging (vaststellen saneringsnoodzaak) wordt bepaald middels de uitvoering van een nader onderzoek. Dit nader onderzoek dient plaats te vinden indien het *criterium voor nader onderzoek* (1/2(AW+I); gemiddelde van de som van achtergrond- en interventiewaarde) wordt overschreden.

Interventiewaarden (I)

De interventiewaarden geven het concentratieniveau voor verontreinigde stoffen aan waarboven sprake is van ernstige bodemverontreiniging. In bijzondere situaties kan ook bij concentraties beneden de interventiewaarden sprake zijn van en geval van ernstige verontreiniging. De interventiewaarden zijn gebaseerd op de risico's voor de volksgezondheid en het ecosysteem.

Grondwater

Voor de beoordeling van grondwater worden streef- en interventiewaarden onderscheiden. Deze hebben de volgende betekenis:

Streefwaarden (S)

De streefwaarden geven het uiteindelijk te bereiken kwaliteitsniveau voor de bodem aan. De streefwaarden hebben betrekking op de in de natuur voorkomende achtergrondconcentraties, of detectiegrenzen bij stoffen die niet in natuurlijke milieus voorkomen.

criterium voor nader onderzoek (1/2(S+I))

Het vaststellen in hoeverre sprake is van een geval van ernstige bodemverontreiniging (vaststellen saneringsnoodzaak) wordt bepaald middels de uitvoering van een nader onderzoek. Dit nader onderzoek dient plaats te vinden indien het *criterium voor nader onderzoek* (1/2(S+I); gemiddelde van de som van streef- en interventiewaarde) wordt overschreden.

Interventiewaarden (I)

De interventiewaarden geven het concentratieniveau voor verontreinigde stoffen aan waarboven sprake is van ernstige bodemverontreiniging. In bijzondere situaties kan ook bij concentraties beneden de interventiewaarden sprake zijn van en geval van ernstige verontreiniging. De interventiewaarden zijn gebaseerd op de risico's voor de volksgezondheid en het ecosysteem.



Tabel: Toetsingswaarden voor grond (as3000) (I&M-toetsingskader). Het betreft gehalten in mg/kgds, tenzij anders aangegeven

Toetsingswaarden ¹⁾	AW	1/2(AW+I)	I	RBK eis
METALEN				
barium			920	20
cadmium	0.60	6.8	13	0.20
kobalt	15	102	190	3.0
koper	40	115	190	5.0
kwik	0.15	18	36	0.050
lood	50	290	530	10
molybdeen	1.5	96	190	1.5
nikkel	35	68	100	4.0
zink	140	430	720	20
POLYCYCLISCHE AROMATISCHE KOOLWATERSTOFFEN				
pak-totaal (10 van VROM) (0.7 factor)	1.5	21	40	0.35
POLYCHLOORBIFENYLEN (PCB)				
som PCB (7) (0.7 factor) (µg/kgds)	20	510	1000	4.9
MINERALE OLIE				
totaal olie C10 - C40	190	2595	5000	35

¹⁾ AW achtergrondwaarde
1/2(AW+I) gemiddelde van de achtergrond- en interventiewaarde
I interventiewaarde
RBK Tabel 1 (rapportagegrenzen), Staatscourant nr. 22335 (02-11-2012).

De achtergrond- en interventiewaarden zijn afhankelijk van de bodemsamenstelling.

De genoemde toetsings waarden zijn van toepassing op het standaard bodem type 10% humus en 25% lutum.



Tabel: Toetsingswaarden voor grondwater (as3000)

Toetsingswaarden ¹⁾	S	1/2(S+I)	I	RBK
METALEN				
barium	50	338	625	20
cadmium	0.40	3.2	6.0	0.20
kobalt	20	60	100	2.0
koper	15	45	75	2.0
kwik	0.050	0.18	0.30	0.050
lood	15	45	75	2.0
molybdeen	5.0	152	300	2.0
nikkel	15	45	75	3.0
zink	65	432	800	10
VLUCHTIGE AROMATEN				
benzeen	0.20	15	30	0.20
tolueen	7.0	504	1000	0.20
ethylbenzeen	4.0	77	150	0.20
xylenen (0.7 factor)	0.20	35	70	0.21
styreen	6.0	153	300	0.20
POLYCYCLISCHE AROMATISCHE KOOLWATERSTOFFEN				
naftaleen	0.01	35	70	0.020
polycyclische aromatische koolwaterstoffen			1	
GEHALOGENEERDE KOOLWATERSTOFFEN				
1,1-dichloorethaan	7.0	454	900	0.20
1,2-dichloorethaan	7.0	204	400	0.20
1,1-dichlooretheen	0.01	5.0	10	0.10
dichloormethaan	0.01	500	1000	0.20
som (cis,trans) 1,2-dichloorethenen (0.7 factor)	0.01	10	20	0.14
1,1-dichloorpropaan	0.80	40	80	0.20
1,2-dichloorpropaan	0.80	40	80	0.20
1,3-dichloorpropaan	0.80	40	80	0.20
som dichloorpropanen (0.7 factor)	0.80	40	80	0.42
tetrachlooretheen	0.01	20	40	0.10
tetrachloormethaan	0.01	5.0	10	0.10
1,1,1-trichloorethaan	0.01	150	300	0.10
1,1,2-trichloorethaan	0.01	65	130	0.10
trichlooretheen	24	262	500	0.20
chloroform	6.0	203	400	0.20
vinylchloride	0.01	2.5	5.0	0.20
tribroommethaan			630	0.20
MINERALE OLIE				
totaal olie C10 - C40	50	325	600	50

¹⁾ S streefwaarde
1/2(S+I) gemiddelde van streef- en interventiewaarde
I interventiewaarde
RBK Tabel 1 (rapportagegrenzen), Staatscourant nr. 22335 (02-11-2012).

Tabel: Analyseresultaten grondwater (as3000) monsters (gehalten in µg/l, tenzij anders aangegeven)

Monstercode 01-1-1¹

METALEN

barium	170	*
cadmium	<0.20	
kobalt	<2	
koper	5.8	
kwik	<0.05	
lood	2.5	
molybdeen	<2	
nikkel	<3	
zink	22	

VLUCHTIGE AROMATEN

benzeen	<0.2	
tolueen	<0.2	
ethylbenzeen	<0.2	
o-xyleen	<0.1	--
p- en m-xyleen	<0.2	--
xylenen (0.7 factor)	0.21	a
styreen	<0.2	

POLYCYCLISCHE AROMATISCHE KOOLWATERSTOFFEN

naftaleen	<0.02	a
interventie factor polycyclische aromatische koolwaterstoffen	0.0002	

GEHALOGENEERDE KOOLWATERSTOFFEN

1,1-dichloorethaan	<0.2	
1,2-dichloorethaan	<0.2	
1,1-dichlooretheen	<0.1	a
cis-1,2-dichlooretheen	<0.1	--
trans-1,2-dichlooretheen	<0.1	--
som (cis,trans) 1,2-dichloorethenen (0.7 factor)	0.14	a
dichloormethaan	<0.2	a
1,1-dichloorpropaan	<0.2	
1,2-dichloorpropaan	<0.2	
1,3-dichloorpropaan	<0.2	
som dichloorpropanen (0.7 factor)	0.42	
tetrachlooretheen	<0.1	a
tetrachloormethaan	<0.1	a
1,1,1-trichloorethaan	<0.1	a
1,1,2-trichloorethaan	<0.1	a
trichlooretheen	<0.2	
chloroform	<0.2	
vinylchloride	<0.2	a
tribroommethaan	<0.2	

MINERALE OLIE

fractie C10-C12	<25	--
fractie C12-C22	<25	--
fractie C22-C30	<25	--
fractie C30-C40	<25	--
totaal olie C10 - C40	<50	

Monstercode en monstertraject

¹ 12742151-001 01-1-1 01 (170-270)

Tabel: Analyseresultaten grond (as3000) monsters (gehalten in mg/kgds, tenzij anders aangegeven)

Monstercode Bodemtype ²⁾	MM01 ¹		MM02 ²	
	1	or br	2	or br
droge stof (gew.-%)	86.3	--	83.8	--
gewicht artefacten (g)	<1	--	<1	--
aard van de artefacten (-)	Geen	--	Geen	--
organische stof (gloeiverlies) (% vd DS)	2.7	--	3.9	--
KORRELGROOTTEVERDELING				
lutum (bodem) (% vd DS)	<1	--	1.3	--
METALEN				
barium ⁺	<20	54.2	<20	54.2
cadmium	<0.2	0.233	<0.2	0.222
kobalt	<1.5	3.69	<1.5	3.69
koper	13	26.3	<5	6.8
kwik	<0.05	0.05	<0.05	0.0495
lood	14	21.8	15	22.8
molybdeen	<0.5	0.35	<0.5	0.35
nikkel	<3	6.12	<3	6.12
zink	<20	32.6	<20	31.7
POLYCYCLISCHE AROMATISCHE KOOLWATERSTOFFEN				
naftaleen	<0.01	--	<0.01	--
fenantreen	0.05	--	0.06	--
antraceen	0.01	--	0.02	--
fluoranteen	0.12	--	0.16	--
benzo(a)antraceen	0.08	--	0.10	--
chryseen	0.07	--	0.09	--
benzo(k)fluoranteen	0.05	--	0.06	--
benzo(a)pyreen	0.06	--	0.09	--
benzo(ghi)peryleen	0.05	--	0.07	--
indeno(1,2,3-cd)pyreen	0.05	--	0.07	--
pak-totaal (10 van VROM) (0.7 factor)	0.547	0.547	0.727	0.727
CHLOORBENZENEN				
hexachloorbenzeen (µg/kgds)	<1	2.59	<1	1.79
POLYCHLOORBIFENYLEN (PCB)				
PCB 28 (µg/kgds)	<1	--	<1	--
PCB 52 (µg/kgds)	<1	--	<1	--
PCB 101 (µg/kgds)	<1	--	<1	--
PCB 118 (µg/kgds)	<1	--	<1	--
PCB 138 (µg/kgds)	<1	--	<1	--
PCB 153 (µg/kgds)	<1	--	<1	--
PCB 180 (µg/kgds)	<1	--	<1	--
som PCB (7) (0.7 factor) (µg/kgds)	4.9	18.1	4.9	12.6

CHLOORBESTRIJDINGSMIDDELEN

o,p-DDT	(µg/kgds)	<1	--	--	<1	--	--
p,p-DDT	(µg/kgds)	<1	--	--	<1	--	--
som DDT (0.7 factor)	(µg/kgds)	1.4	5.19	--	1.4	3.59	--
o,p-DDD	(µg/kgds)	<1	--	--	<1	--	--
p,p-DDD	(µg/kgds)	<1	--	--	<1	--	--
som DDD (0.7 factor)	(µg/kgds)	1.4	5.19	--	1.4	3.59	--
o,p-DDE	(µg/kgds)	<1	--	--	<1	--	--
p,p-DDE	(µg/kgds)	<1	--	--	<1	--	--
som DDE (0.7 factor)	(µg/kgds)	1.4	5.19	--	1.4	3.59	--
som DDT,DDE,DDD (0.7 factor)	(µg/kgds)	4.2	--	--	4.2	--	--
aldrin	(µg/kgds)	<1	2.59	--	<1	1.79	--
dieldrin	(µg/kgds)	<1	--	--	<1	--	--
endrin	(µg/kgds)	<1	--	--	<1	--	--
som aldrin/dieldrin/endrin (0.7 factor)	(µg/kgds)	2.1	7.78	--	2.1	5.38	--
isodrin	(µg/kgds)	<1	--	--	<1	--	--
som aldrin/dieldrin (0.7 factor)	(µg/kgds)	1.4	--	--	1.4	--	--
telodrin	(µg/kgds)	<1	--	--	<1	--	--
alpha-HCH	(µg/kgds)	<1	2.59	a	<1	1.79	a
beta-HCH	(µg/kgds)	<1	2.59	a	<1	1.79	--
gamma-HCH	(µg/kgds)	<1	2.59	--	<1	1.79	--
delta-HCH	(µg/kgds)	<1	--	--	<1	--	--
som a-b-c-d HCH (0.7 factor)	(µg/kgds)	2.8	--	--	2.8	--	--
heptachloor	(µg/kgds)	<1	2.59	a	<1	1.79	a
cis-heptachloorepoxide	(µg/kgds)	<1	--	--	<1	--	--
trans-heptachloorepoxide	(µg/kgds)	<1	--	--	<1	--	--
som heptachloorepoxide (0.7 factor)	(µg/kgds)	1.4	5.19	a	1.4	3.59	a
alpha-endosulfan	(µg/kgds)	<1	2.59	a	<1	1.79	a
hexachloorbutadieen	(µg/kgds)	<1	--	--	<1	--	--
endosulfansulfaat	(µg/kgds)	<1	--	--	<1	--	--
trans-chloordaan	(µg/kgds)	<1	--	--	<1	--	--
cis-chloordaan	(µg/kgds)	<1	--	--	<1	--	--
som chloordaan (0.7 factor)	(µg/kgds)	1.4	5.19	a	1.4	3.59	a
Som organochloorbestrijdingsmiddelen (0.7 factor) waterbodem	(µg/kgds)	16.1	--	--	16.1	--	--
som organochloorbestrijdingsmiddelen (0.7 factor) landbodem	(µg/kgds)	14.7	--	--	14.7	--	--
MINERALE OLIE							
fractie C10-C12		<5	--	--	<5	--	--
fractie C12-C22		<5	--	--	<5	--	--
fractie C22-C30		<5	--	--	<5	--	--
fractie C30-C40		<5	--	--	5	--	--
totaal olie C10 - C40		<20	51.9	--	<20	35.9	--

Monstercode en monstertraject

- ¹ 12732284-001 MM01 01 (0-30) 02 (4-20) 05 (0-50)
06 (4-50) 07 (0-50) 08 (0-50) 09 (0-50) 11 (0-50)
- ² 12732284-002 MM02 03 (0-50) 04 (0-50) 10 (4-50)
12 (0-50) 13 (0-50) 14 (0-50) 15 (0-50)

Tabel: Analyseresultaten grond (as3000) monsters (gehalten in mg/kgds, tenzij anders aangegeven)

Monstercode	MM03 ¹		
Bodemtype ²⁾	3	or	br
droge stof (gew.-%)	81.3	--	--
gewicht artefacten (g)	<1	--	--
aard van de artefacten (-)	Geen		--
organische stof (gloeiverlies) (% vd DS)	2.4	--	--
KORRELGROOTTEVERDELING			
lutum (bodem) (% vd DS)	1.1	--	--
METALEN			
barium ⁺	<20	54.2	
cadmium	<0.2	0.237	
kobalt	<1.5	3.69	
koper	<5	7.14	
kwik	<0.05	0.0501	
lood	<10	10.9	
molybdeen	<0.5	0.35	
nikkel	<3	6.12	
zink	<20	32.9	
POLYCYCLISCHE AROMATISCHE KOOLWATERSTOFFEN			
naftaleen	<0.01	--	--
fenantreen	<0.01	--	--
antraceen	<0.01	--	--
fluoranteen	0.02	--	--
benzo(a)antraceen	0.01	--	--
chryseen	<0.01	--	--
benzo(k)fluoranteen	<0.01	--	--
benzo(a)pyreen	<0.01	--	--
benzo(ghi)peryleen	<0.01	--	--
indeno(1,2,3-cd)pyreen	<0.01	--	--
pak-totaal (10 van VROM) (0.7 factor)	0.086	0.086	
POLYCHLOORBIFENYLEN (PCB)			
PCB 28 (µg/kgds)	<1	--	--
PCB 52 (µg/kgds)	<1	--	--
PCB 101 (µg/kgds)	<1	--	--
PCB 118 (µg/kgds)	<1	--	--
PCB 138 (µg/kgds)	<1	--	--
PCB 153 (µg/kgds)	<1	--	--
PCB 180 (µg/kgds)	<1	--	--
som PCB (7) (0.7 factor) (µg/kgds)	4.9	20.4	^a
MINERALE OLIE			
fractie C10-C12	<5	--	--
fractie C12-C22	<5	--	--
fractie C22-C30	<5	--	--
fractie C30-C40	<5	--	--
totaal olie C10 - C40	<20	58.3	

Toetsing volgens BoToVa, module T.1-Beoordeling kwaliteit van grond en bagger bij toepassing op of in de bodem
(Toetsversie 3.0.0, toetskader BBK, SIKB versie 13.0.0, toetsingsdatum: 23-03-2018 - 10:09)

Projectcode	18132	18132
Projectnaam	Boekhorsterweg 21 Oosterwolde	Boekhorsterweg 21 Oosterwolde
Monsteromschrijving	MM01	MM02
Monstersoort	Grond (AS3000)	Grond (AS3000)
Monster conclusie	Altijd toepasbaar	Altijd toepasbaar

Analyse	Eenheid	AR	BT	BC	AR	BT	BC
droge stof	%	86.3	86.3		83.8	83.8	
gewicht artefacten	g	<1			<1		
aard van de artefacten	-	Geen			Geen		
organische stof (gloeiverlies)	%	2.7	2.7		3.9	3.9	
KORRELGROOTTEVERDELING							
lutum (bodem)	% vd DS	<1	<1		1.3	1.3	
METALEN							
barium ⁺	mg/kg	<20	54.2	--	<20	54.2	--
cadmium	mg/kg	<0.2	0.233	<=AW	<0.2	0.222	<=AW
kobalt	mg/kg	<1.5	3.69	<=AW	<1.5	3.69	<=AW
koper	mg/kg	13	26.3	<=AW	<5	6.8	<=AW
kwik	mg/kg	<0.05	0.05	<=AW	<0.05	0.0495	<=AW
lood	mg/kg	14	21.8	<=AW	15	22.8	<=AW
molybdeen	mg/kg	<0.5	0.35	<=AW	<0.5	0.35	<=AW
nikkel	mg/kg	<3	6.12	<=AW	<3	6.12	<=AW
zink	mg/kg	<20	32.6	<=AW	<20	31.7	<=AW
POLYCYCLISCHE AROMATISCHE KOOLWATERSTOFFEN							
naftaleen	mg/kg	<0.01	0.007	-	<0.01	0.007	-
fenantreen	mg/kg	0.05	0.05	-	0.06	0.06	-
antraceen	mg/kg	0.01	0.01	-	0.02	0.02	-
fluoranteen	mg/kg	0.12	0.12	-	0.16	0.16	-
benzo(a)antraceen	mg/kg	0.08	0.08	-	0.10	0.1	-
chryseen	mg/kg	0.07	0.07	-	0.09	0.09	-
benzo(k)fluoranteen	mg/kg	0.05	0.05	-	0.06	0.06	-
benzo(a)pyreen	mg/kg	0.06	0.06	-	0.09	0.09	-
benzo(ghi)peryleen	mg/kg	0.05	0.05	-	0.07	0.07	-
indeno(1,2,3-cd)pyreen	mg/kg	0.05	0.05	-	0.07	0.07	-
pak-totaal (10 van VROM) (0.7 factor)	mg/kg	0.547	0.547	<=AW	0.727	0.727	<=AW
CHLOORBENZENEN							
hexachloorbenzeen	ug/kg	<1	2.59	<=AW	<1	1.79	<=AW
POLYCHLOORBIFENYLEN (PCB)							
PCB 28	ug/kg	<1	2.59	-	<1	1.79	-
PCB 52	ug/kg	<1	2.59	-	<1	1.79	-
PCB 101	ug/kg	<1	2.59	-	<1	1.79	-
PCB 118	ug/kg	<1	2.59	-	<1	1.79	-
PCB 138	ug/kg	<1	2.59	-	<1	1.79	-
PCB 153	ug/kg	<1	2.59	-	<1	1.79	-
PCB 180	ug/kg	<1	2.59	-	<1	1.79	-
som PCB (7) (0.7 factor)	ug/kg	4.9	18.1	<=AW	4.9	12.6	<=AW
CHLOORBESTRIJDINGSMIDDELEN							
o,p-DDT	ug/kg	<1	2.59	-	<1	1.79	-
p,p-DDT	ug/kg	<1	2.59	-	<1	1.79	-
som DDT (0.7 factor)	ug/kg	1.4	5.19	<=AW	1.4	3.59	<=AW
o,p-DDD	ug/kg	<1	2.59	-	<1	1.79	-
p,p-DDD	ug/kg	<1	2.59	-	<1	1.79	-
som DDD (0.7 factor)	ug/kg	1.4	5.19	<=AW	1.4	3.59	<=AW
o,p-DDE	ug/kg	<1	2.59	-	<1	1.79	-
p,p-DDE	ug/kg	<1	2.59	-	<1	1.79	-
som DDE (0.7 factor)	ug/kg	1.4	5.19	<=AW	1.4	3.59	<=AW
som DDT,DDE,DDD (0.7 factor)	ug/kgds	4.2		-	4.2		-
aldrin	ug/kg	<1	2.59	-	<1	1.79	-
dieldrin	ug/kg	<1	2.59	-	<1	1.79	-
endrin	ug/kg	<1	2.59	-	<1	1.79	-
som aldrin/dieldrin/endrin (0.7 factor)	ug/kg	2.1	7.78	<=AW	2.1	5.38	<=AW
isodrin	ug/kg	<1	2.59	-	<1	1.79	-
som aldrin/dieldrin (0.7 factor)	ug/kgds	1.4		-	1.4		-
telodrin	ug/kg	<1	2.59	-	<1	1.79	-
alpha-HCH	ug/kg	<1	2.59	<=AW	<1	1.79	<=AW
beta-HCH	ug/kg	<1	2.59	<=AW	<1	1.79	<=AW
gamma-HCH	ug/kg	<1	2.59	<=AW	<1	1.79	<=AW
delta-HCH	ug/kg	<1	2.59	--	<1	1.79	--
som a-b-c-d HCH (0.7 factor)	ug/kgds	2.8		-	2.8		-
heptachloor	ug/kg	<1	2.59	<=AW	<1	1.79	<=AW
cis-heptachloorepoxide	ug/kg	<1	2.59	-	<1	1.79	-
trans-heptachloorepoxide	ug/kg	<1	2.59	-	<1	1.79	-
som heptachloorepoxide (0.7 factor)	ug/kg	1.4	5.19	<=AW	1.4	3.59	<=AW

alpha-endosulfan	ug/kg	<1	2.59	<=AW	<1	1.79	<=AW
hexachloorbutadieen	ug/kg	<1	2.59	<=AW	<1	1.79	<=AW
endosulfansulfaat	ug/kg	<1	2.59	--	<1	1.79	--
trans-chloordaan	ug/kg	<1	2.59	-	<1	1.79	-
cis-chloordaan	ug/kg	<1	2.59	-	<1	1.79	-
som chloordaan (0.7 factor)	ug/kg	1.4	5.19	<=AW	1.4	3.59	<=AW
Som organochloorbestrijdingsmiddelen (0.7 factor)							
waterbodem	µg/kgds	16.1		-	16.1		-
som organochloorbestrijdingsmiddelen (0.7 factor)							
landbodem	ug/kg	14.7	54.4	<=AW	14.7	37.7	<=AW
MINERALE OLIE							
fractie C10-C12	mg/kg	<5	13	--	<5	8.97	--
fractie C12-C22	mg/kg	<5	13	--	<5	8.97	--
fractie C22-C30	mg/kg	<5	13	--	<5	8.97	--
fractie C30-C40	mg/kg	<5	13	--	5	12.8	--
totaal olie C10 - C40	mg/kg	<20	51.9	<=AW	<20	35.9	<=AW

Monstercode

12732284-001
12732284-002

Monsteromschrijving

MM01 01 (0-30) 02 (4-20) 05 (0-50) 06 (4-50) 07 (0-50) 08 (0-50) 09 (0-50) 11 (0-50)
MM02 03 (0-50) 04 (0-50) 10 (4-50) 12 (0-50) 13 (0-50) 14 (0-50) 15 (0-50)

Toetsing volgens BoToVa, module T.1-Beoordeling kwaliteit van grond en bagger bij toepassing op of in de bodem
 (Toetsversie 3.0.0, toetskader BBK, SIKB versie 13.0.0, toetsingsdatum: 23-03-2018 - 10:09)

Projectcode 18132
 Projectnaam Boekhorsterweg 21 Oosterwolde
 Monsteromschrijving MM03
 Monstersoort Grond (AS3000)
 Monster conclusie **Altijd toepasbaar**

Analyse	Eenheid	AR	BT	BC
droge stof	%	81.3	81.3	
gewicht artefacten	g	<1		
aard van de artefacten	-	Geen		
organische stof (gloeiverlies)	%	2.4	2.4	
KORRELGROOTTEVERDELING				
lutum (bodem)	% vd DS1.1		1.1	
METALEN				
barium ⁺	mg/kg	<20	54.2	--
cadmium	mg/kg	<0.2	0.237	<=AW
kobalt	mg/kg	<1.5	3.69	<=AW
koper	mg/kg	<5	7.14	<=AW
kwik	mg/kg	<0.05	0.0501	<=AW
lood	mg/kg	<10	10.9	<=AW
molybdeen	mg/kg	<0.5	0.35	<=AW
nikkel	mg/kg	<3	6.12	<=AW
zink	mg/kg	<20	32.9	<=AW
POLYCYCLISCHE AROMATISCHE KOOLWATERSTOFFEN				
naftaleen	mg/kg	<0.01	0.007	-
fenantreen	mg/kg	<0.01	0.007	-
antraceen	mg/kg	<0.01	0.007	-
fluoranteen	mg/kg	0.02	0.02	-
benzo(a)antraceen	mg/kg	0.01	0.01	-
chryseen	mg/kg	<0.01	0.007	-
benzo(k)fluoranteen	mg/kg	<0.01	0.007	-
benzo(a)pyreen	mg/kg	<0.01	0.007	-
benzo(ghi)peryleen	mg/kg	<0.01	0.007	-
indeno(1,2,3-cd)pyreen	mg/kg	<0.01	0.007	-
pak-totaal (10 van VROM) (0.7 factor)	mg/kg	0.086	0.086	<=AW
POLYCHLOORBIFENYLEN (PCB)				
PCB 28	ug/kg	<1	2.92	-
PCB 52	ug/kg	<1	2.92	-
PCB 101	ug/kg	<1	2.92	-
PCB 118	ug/kg	<1	2.92	-
PCB 138	ug/kg	<1	2.92	-
PCB 153	ug/kg	<1	2.92	-
PCB 180	ug/kg	<1	2.92	-
som PCB (7) (0.7 factor)	ug/kg	4.9	20.4	<=AW
MINERALE OLIE				
fractie C10-C12	mg/kg	<5	14.6	--
fractie C12-C22	mg/kg	<5	14.6	--
fractie C22-C30	mg/kg	<5	14.6	--
fractie C30-C40	mg/kg	<5	14.6	--
totaal olie C10 - C40	mg/kg	<20	58.3	<=AW

Monstercode 12732284-003
 Monsteromschrijving MM03 01 (70-120) 02 (50-100) 03 (100-140) 04 (50-100)

Legenda

Verklaring kolommen

AR	Resultaat op het analyserapport
BT	Berekend toetsresultaat (omgerekend naar standaard bodem). Bij organische stof en lutum staan de voor de toetsing gebruikte waarden.
BC	Toetsoordeel

Verklaring toetsingsoordelen

-	Geen toetsoordeel mogelijk
--	Heeft geen normwaarde, zorgplicht van toepassing
---	Interventiewaarde ontbreekt, zorgplicht van toepassing
#	Verhoogde rapportagegrens, voor meer informatie zie analysecertificaat
+	De normen voor barium zijn ingetrokken. Indien er sprake is van verhoogde bariumgehalten ten opzichte van de natuurlijke achtergrond als gevolg van een antropogene bron, kan dit gehalte door het bevoegd gezag worden beoordeeld op basis van de voormalige interventiewaarde voor barium van 625 mg/kg d.s (waterbodem) en de interventiewaarde voor landbodem van 920 mg/kg (landbodem).
<=AW	Kleiner dan of gelijk aan de achtergrondwaarde
WO	Wonen
IN	Industrie
,zp	Interventiewaarde ontbreekt :zorgplicht van toepassing
>I	Groter dan interventiewaarde
>(ind)I	INEV (Indicatieve interventiewaarde) wordt overschreden
somIW>1	Interventiewaarde wordt overschreden door som fractie interventiewaarde > 1 (interventie factor)
^	Enkele parameters ontbreken in de som
NT>I	Niet toepasbaar > interventiewaarde
NT	Niet toepasbaar
BT/BC	gemiddelde op basis van standaard bodemtype (humus 10% en lutum 25%)
gem	

Kleur informatie

Rood	overschrijding klasse B / Interventiewaarde, nooit toepasbaar
Oranje	>= B waarde (component niveau)
Blauw	Klasse wonen of klasse industrie (monsterniveau)
Blauw	>= Achtergrond waarde, industrie of wonen op component niveau



BIJLAGE 8

PROJECTFOTO'S



Overzichtsfoto



Overzichtsfoto



Overzichtsfoto



Overzichtsfoto



Overzichtsfoto



Overzichtsfoto



Overzichtsfoto



BIJLAGE 9

INFORMATIE VOORONDERZOEK



Achtkarspelen, Ameland, Het Bildt, Boarnsterhim, Bolsward, Dantumadiel, Dongeradeel, Fenwerderadiel, Franekeradiel, Gaasterlân-Sleat, Harlingen, Heerenveen, Kollumerland, Leeuwarderadeel, Lemsterland, Littenseradiel, Menaldumadiel, Nijefurd, Opsterland, Ooststellingwerf, Provincie Fryslân, Schiermonnikoog, Skarsterlân, Sneek, Terschelling, Tytsjerksteradiel, Vlieland, Weststellingwerf, Wûnseradiel, Wymbritseradiel

Inhoudsopgave

Toelichting	3
Beoordeling en advies	3
Disclaimer	3
Leeswijzer	3
Samenvatting bodeminformatie	4
Locaties (overlap met contour)	4
Aanvullende bodeminformatie	4
Locaties (overlap met contour)	8
Aanvullende bodeminformatie	8
Bijlage:	16



Achtkarspelen, Ameland, Het Bildt, Boarnsterhim, Bolsward, Dantumadiel, Dongeradeel, Ferwerderadiel, Franekeradiel, Gaasterlân-Sleat, Harlingen, Heerenveen, Kollumerland, Leeuwarderadeel, Lemsterland, Littenseradiel, Menaldumadiel, Nijefurd, Opsterland, Ooststellingwerf, Provincie Fryslân, Schiermonnikoog, Skarsterlân, Sneek, Terschelling, Tytsjerksteradiel, Vlieland, Weststellingwerf, Wûnseradiel, Wymbritseradiel

Toelichting

Deze rapportage is automatisch tot stand gekomen. De informatie is afkomstig uit het bodeminformatiesysteem van de Provincie Fryslân en de Friese gemeenten. Uitzonderingen hierop zijn de gemeenten Leeuwarden en Smallingerland. Voor het grondgebied van de Gemeente Leeuwarden is alleen informatie opgenomen over waterbodemonverontreiniging. Voor het grondgebied van de gemeente Smallingerland is alleen (water)bodeminformatie opgenomen welke in het kader van de Wet bodembescherming (Wbb) is gemeld bij de Provincie Fryslân. Om volledige informatie te krijgen over de bodemkwaliteit in de gemeenten Leeuwarden en Smallingerland dient u zich te richten tot deze gemeenten.

Alle in deze rapportage geraadpleegde informatiebronnen zijn in juli 2009 samengevoegd in één centrale database en worden daar ook in onderhouden. Hierbij is geen inhoudelijke herbeoordeling van de samengevoegde informatie op de locaties uitgevoerd. Mocht u naar aanleiding van dit rapport nog stuiten op onduidelijkheden, dan kunt u contact opnemen met de betreffende gemeente waarin deze locatie ligt. Als het noodzakelijk is om een herbeoordeling uit te voeren van de locatie en eventueel omliggende locaties, dan zal de betreffende gemeente het dossier met eventuele aanvullende informatie opnieuw beoordelen en u voorzien van een nieuwe rapportage.

Beoordeling en advies

Deze rapportage geeft inzicht of in het kader van de saneringsregeling van de Wet bodembescherming nog acties ondernomen moeten worden binnen de opgegeven contour. De rapportage geeft antwoorden op de volgende vragen.

Is er bodeminformatie op het opgegeven adres geregistreerd?

Is er bodeminformatie binnen de opgegeven contour bekend?

Zo ja:

Wat is de kans op aanwezigheid van bodemonverontreiniging dan wel de ernst van de geconstateerde verontreiniging?

Welke vervolg actie is nodig of wordt geadviseerd?

Indien antwoord op deze vragen ontbreekt kunt u zelf aan de hand van eventueel beschikbare informatie van bodembedreigende activiteiten en onderzoekssamenvattingen een eigen oordeel vormen. Mocht u behoefte hebben aan een bevestiging van uw oordeel neem dan contact op met de betreffende gemeente.

Nadere informatie over de Wet bodembescherming, de geraadpleegde informatie bronnen en gebruikte termen treft u aan in de bijlage van dit rapport.

Disclaimer

De bodeminformatie is met de grootste zorg ingevoerd. Toch kan het voorkomen dat deze informatie verouderd is, onvolledig is of onjuistheden bevat. De Provincie Fryslân en de Friese gemeenten achten zich niet aansprakelijk voor enigerlei schade die het directe of indirecte gevolg is van of in verband staat met het gebruik van deze informatie. U helpt de provincie en de gemeenten door eventuele geconstateerde fouten of gebreken te melden.

Leeswijzer

Met het plaatje op bladzijde 1 kunt u in één oogopslag zien wat voor relevante bodeminformatie aanwezig is:

- groen geeft aan dat er onderzoek is uitgevoerd;
- okergeel geeft aan dat er een verontreiniging zit
- bruin geeft aan dat er een sanering heeft plaatsgevonden
- zwart geeft aan de plekken waarop een zorgmaatregel (ook kadastraal geregistreerd) van toepassing is
- oranje lijnen geven de locatiecontour aan; kleine vierkantjes geven aan dat er gegevens over bedrijfsactiviteit aanwezig zijn
- blauwe lijnen geven de plek aan van slootdempingen of (tram en spoor)traces
- donkergroene punten geven aan waar boringen zijn gezet
- rode driehoekjes geven aan waar tanks zitten of hebben gezeten.

Het lange nummer verwijst naar een locatie-ID waaronder u nadere informatie kunt vinden in deze rapportage.

In het hoofdstuk Samenvatting bodeminformatie is de informatie over locaties, onderzoeken en tanks opgenomen welke (grafisch) binnen de opgegeven contour vallen.

Voor de gedetailleerde informatie behorende bij een locatie wordt u verwezen naar het hoofdstuk Aanvullende bodeminformatie.



Achtkarspelen, Ameland, Het Bildt, Boarnsterhim, Bolsward, Dantumadiel, Dongeradeel, Ferwerderadiel, Franekeradiel, Gaasterlân-Sleat, Harlingen, Heerenveen, Kollumerland, Leeuwarderadeel, Lemsterland, Littenseradiel, Menaldumadiel, Nijefurd, Opsterland, Ooststellingwerf, Provincie Fryslân, Schiermonnikoog, Skarsterlân, Sneek, Terschelling, Tytsjerksteradiel, Vlieland, Weststellingwerf, Wûnseradiel, Wymbritseradiel

Samenvatting bodeminformatie

Locaties (overlap met contour)

LOC. ID	Naam	Beoordeling Wbb	Vervolgactie Wbb
109194	OOSW, Boekhorsterweg 19		voldoende onderzocht
134267	OOSW, erfverharding met puin en/of bouw en sloopafval		Uitvoeren historisch onderzoek
162348	demping (niet gespecificeerd) Oosterwolde Fr		voldoende onderzocht

Uitgevoerde onderzoeken (overlap met contour)

Loc. ID	Naam+datum onderzoek	Rapportnummer	Onderzoeksbureau
109194	Verkennd onderzoek NEN 5740: 7-12-2007	B07K0223R1RST	Outline Consultancy

Nog aanwezige dan wel gesaneerde tanks

Gegevens niet beschikbaar

Aanvullende bodeminformatie

OOSW, Boekhorsterweg 19

Locatiecode	FR008500605
Straat	Boekhorsterweg
Huisnummer	19
Huisletter	
Toevoeging	
Postcode	8431CW
Plaats	OOSTERWOLDE FR
Gemeente	Ooststellingwerf (0085)
Land-/ Waterbodem	Landbodem
Bedrijfsactiviteit + kans op bodemverontreiniging	, NSX
Beoordeling Wbb	niet ernstig, licht tot matig verontreinigd
Opgelegde beperkingen Wbb	
Welke vervolgactie is nodig of wordt geadviseerd?	voldoende onderzocht

Besluiten bij locatie



Achtkarspelen, Ameland, Het Bildt, Boarnsterhim, Bolsward, Dantumadiel, Dongeradeel, Fenwerderadiel, Franekeradiel, Gaasterlân-Sleat, Harlingen, Heerenveen, Kollumerland, Leeuwarderadeel, Lemsterland, Littenseradiel, Menaldumadiel, Nijefurd, Opsterland, Ooststellingwerf, Provincie Fryslân, Schiermonnikoog, Skarsterlân, Sneek, Terschelling, Tytsjerksteradiel, Vlieland, Weststellingwerf, Wûnseradiel, Wymbritseradiel

Onderzoeken bij locatie

Verkennd onderzoek NEN 5740: 7-12-2007

Rapportnummer	B07K0223R1RST
Datum rapport	07-12-2007
Onderzoeksbureau	Outline Consultancy
Aanleiding	Bouwvergunning
Conclusie	Geschikt: geen oordeel gegeven Vervolg: N Zint: B 3,9 zwak pijnhoudend Bg: <S Og: <S Gw: Zn >S (mogelijk van natuurlijke oorsprong)
Opmerkingen	Archief gemeente: AA008500440, OOSW, AA008500630, B07K0223R1RST, 07-12-2007, OOSW, OBS Boekhorst Aantekening Strabis d.d. 7-1-2008/onderwerp: gebruik Gebruik: voormalige school, gesloopt.

Gebruiken bij locatie

Verontreinigingsbronnen uit het Historisch Bodembestand (HBB)

OOSW, erfverharding met puin en/of bouw en sloopafval

Locatiecode	FR008501379
Straat	Naamloos
Huisnummer	
Huisletter	
Toevoeging	
Postcode	
Plaats	OOSTERWOLDE FR
Gemeente	Ooststellingwerf (0085)
Land-/ Waterbodem	Landbodem
Bedrijfsactiviteit + kans op bodemverontreiniging	erfverharding met puin en/of bouw en sloopafval, NSX 200
Beoordeling Wbb	
Opgelegde beperkingen Wbb	
Welke vervolgactie is nodig of wordt geadviseerd?	Uitvoeren historisch onderzoek



Achtkarspelen, Ameland, Het Bildt, Boarnsterhim, Bolsward, Dantumadiel, Dongeradeel, Fenwerderadiel, Franekeradiel, Gaasterlân-Sleat, Harlingen, Heerenveen, Kollumerland, Leeuwarderadeel, Lemsterland, Littenseradiel, Menaldumadiel, Nijefurd, Opsterland, Ooststellingwerf, Provincie Fryslân, Schiermonnikoog, Skarsterlân, Sneek, Terschelling, Tytsjerksteradiel, Vlieland, Weststellingwerf, Wûnseradiel, Wymbritseradiel

Besluiten bij locatie

Onderzoeken bij locatie

Gebruiken bij locatie

UBI-omschrijving	NSX	Onderzocht	Start activiteit	Eind activiteit	Vervallen
erfverharding met puin en/of bouw en sloopafval	200	onbekend	2000	Heden	onbekend

Verontreinigingsbronnen uit het Historisch Bodembestand (HBB)

erfverharding met puin en/of bouw en sloopafval

Bedrijfsnaam	
UBI-omschrijving	erfverharding met puin en/of bouw en sloopafval
UBI-klasse	6
Start activiteit	2000
Einde activiteit	Onbekend
Vermelding uit de bron	
Vindplaats	Luchtfoto 2000
Dossiernummer	11H_zuid

demping (niet gespecificeerd) Oosterwolde Fr

Locatiecode	NZ054404848
Straat	
Huisnummer	
Huisletter	
Toevoeging	
Postcode	
Plaats	OOSTERWOLDE FR
Gemeente	Ooststellingwerf (0085)
Land-/ Waterbodem	Landbodem
Bedrijfsactiviteit + kans op bodemverontreiniging	demping (niet gespecificeerd), NSX 1,9
Beoordeling Wbb	
Opgelegde beperkingen Wbb	
Welke vervolgactie is nodig of wordt geadviseerd?	voldoende onderzocht

Besluiten bij locatie



Achtkarspelen, Ameland, Het Bildt, Boarnsterhim, Bolsward, Dantumadiel, Dongeradeel, Ferwerderadiel, Franekeradiel, Gaasterlân-Sleat, Harlingen, Heerenveen, Kollumerland, Leeuwarderadeel, Lemsterland, Littenseradiel, Menaldumadiel, Nijefurd, Opsterland, Ooststellingwerf, Provincie Fryslân, Schiermonnikoog, Skarsterlân, Sneek, Terschelling, Tytsjerksteradiel, Vlieland, Weststellingwerf, Wûnseradiel, Wymbritseradiel

Onderzoeken bij locatie

Gebruiken bij locatie

UBI-omschrijving	NSX	Onderzocht	Start activiteit	Eind activiteit	Vervallen
demping (niet gespecificeerd)	1,9	onbekend	1970	Heden	onbekend

Verontreinigingsbronnen uit het Historisch Bodembestand (HBB)

demping (niet gespecificeerd)

Bedrijfsnaam	
UBI-omschrijving	demping (niet gespecificeerd)
UBI-klasse	2
Start activiteit	
Einde activiteit	
Vermelding uit de bron	
Vindplaats	Luchtfoto 1970
Dossinummer	11H_zuid

Nog aanwezige dan wel gesaneerde tanks

Gegevens niet beschikbaar



Achtkarspelen, Ameland, Het Bildt, Boarnsterhim, Bolsward, Dantumadiel, Dongeradeel, Ferwerderadiel, Franekeradiel, Gaasterlân-Sleat, Harlingen, Heerenveen, Kollumerland, Leeuwarderadeel, Lemsterland, Littenseradiel, Menaldumadiel, Nijefurd, Opsterland, Ooststellingwerf, Provincie Fryslân, Schiermonnikoog, Skarsterlân, Sneek, Terschelling, Tytsjerksteradiel, Vlieland, Weststellingwerf, Wûnseradiel, Wymbritseradiel

Informatie van locaties in een straal van 50 meter rondom de locatie

Locaties (overlap met contour)

LOC. ID	Naam	Beoordeling Wbb	Vervolgactie Wbb
109039	Tien terreinen!g	Niet verontreinigd	voldoende onderzocht
108988	Terrein aan Snellingerdijk	Pot. verontreinigd	voldoende onderzocht
134356	OOSW, Snellingerdijk 68!a		Uitvoeren historisch onderzoek
134271	OOSW, ophooglaag (niet gespecificeerd)!a		Uitvoeren historisch onderzoek
167266	demping (niet gespecificeerd) Oosterwolde Fr		voldoende onderzocht
167618	demping (niet gespecificeerd) Oosterwolde Fr		voldoende onderzocht

Uitgevoerde onderzoeken (overlap met contour)

Loc. ID	Naam+datum onderzoek	Rapportnummer	Onderzoeksbureau
108988	Verkennd onderzoek NEN 5740: 26-3-2001	81010071.110	Fugro B.V.
109039	Verkennd onderzoek NEN 5740: 5-11-2004	177108	Grontmij

Nog aanwezige dan wel gesaneerde tanks

Loc. ID	Type brandstof	Volume	Aanwezig	Verontreiniging geconstateerd
134356	Petroleum		onbekend	onbekend
134356	Overig		onbekend	onbekend

Aanvullende bodeminformatie

Tien terreinen!g

Locatiecode	FR008500450
Straat	Grietmanslaan
Huisnummer	
Huisletter	
Toevoeging	
Postcode	



Achtkarspelen, Ameland, Het Bildt, Boarnsterhim, Bolsward, Dantumadiel, Dongeradeel, Fenwerderadiel, Franekeradiel, Gaasterlân-Sleat, Harlingen, Heerenveen, Kollumerland, Leeuwarderadeel, Lemsterland, Littenseradiel, Menaldumadiel, Nijefurd, Opsterland, Ooststellingwerf, Provincie Fryslân, Schiermonnikoog, Skarsterlân, Sneek, Terschelling, Tytsjerksteradiel, Vlieland, Weststellingwerf, Wûnseradiel, Wymbritseradiel

Plaats	OOSTERWOLDE FR
Gemeente	Ooststellingwerf (0085)
Land-/ Waterbodem	Landbodem
Bedrijfsactiviteit + kans op bodemverontreiniging	, NSX
Beoordeling Wbb	Niet verontreinigd
Opgelegde beperkingen Wbb	
Welke vervolgactie is nodig of wordt geadviseerd?	voldoende onderzocht

Besluiten bij locatie

Onderzoeken bij locatie

Verkennd onderzoek NEN 5740: 5-11-2004

Rapportnummer	177108
Datum rapport	05-11-2004
Onderzoeksbureau	Grontmij
Aanleiding	Bouwvergunning
Conclusie	Geschikt: geen oordeel gegeven Vervolg: N Zint: geen verontr Bovengr: geen verontr Ondergr: geen verontr Grondw: Cr >S Hypothese 'onverdacht' is juist Geen belemmering voor nieuwbouw Tien terreinen, ook langs Assesorlaan
Opmerkingen	Archief gemeente: AA008500250, Tien terreinen, AA008500347, 177108, 05-11-2004, OOSW, Tien terreinen

Gebruiken bij locatie

Verontreinigingsbronnen uit het Historisch Bodembestand (HBB)

Terrein aan Snellingerdijk

Locatiecode	FR008500399
Straat	Snellingerdijk
Huisnummer	60
Huisletter	c



Achtkarspelen, Ameland, Het Bildt, Boarnsterhim, Bolsward, Dantumadiel, Dongeradeel, Fenwerderadiel, Franekeradiel, Gaasterlân-Sleat, Harlingen, Heerenveen, Kollumerland, Leeuwarderadeel, Lemsterland, Littenseradiel, Menaldumadiel, Nijefurd, Opsterland, Ooststellingwerf, Provincie Fryslân, Schiermonnikoog, Skarsterlân, Sneek, Terschelling, Tytsjerksteradiel, Vlieland, Weststellingwerf, Wûnseradiel, Wymbritseradiel

Toevoeging	en d
Postcode	
Plaats	OOSTERWOLDE FR
Gemeente	Ooststellingwerf (0085)
Land-/ Waterbodem	Landbodem
Bedrijfsactiviteit + kans op bodemverontreiniging	, NSX
Beoordeling Wbb	Pot. verontreinigd
Opgelegde beperkingen Wbb	
Welke vervolgactie is nodig of wordt geadviseerd?	voldoende onderzocht

Besluiten bij locatie

Onderzoeken bij locatie

Verkennd onderzoek NEN 5740: 26-3-2001

Rapportnummer	81010071.110
Datum rapport	26-03-2001
Onderzoeksbureau	Fugro B.V.
Aanleiding	Bouwvergunning
Conclusie	Geschikt: geen oordeel gegeven Vervolg: N Zint: geen verontr Bovengr: PAK >S Ondergr: geen verontr Grondw: Cr >S Hypothese 'onverdacht' verworpen Verontr vormen geen bezwaar
Opmerkingen	Archief gemeente: AA008500177, Terrein aan Snellingerdijk, AA008500241, 81010071.110, 26-03-2001, OOSW, Terrein aan Snellingerdijk

Gebruiken bij locatie

Verontreinigingsbronnen uit het Historisch Bodembestand (HBB)

OOSW, Snellingerdijk 68!a

Locatiecode	FR008501468
Straat	Snellingerdijk
Huisnummer	68



Achtkarspelen, Ameland, Het Bildt, Boarnsterhim, Bolsward, Dantumadiel, Dongeradeel, Fenwerderadiel, Franekeradiel, Gaasterlân-Sleat, Harlingen, Heerenveen, Kollumerland, Leeuwarderadeel, Lemsterland, Littenseradiel, Menaldumadiel, Nijefurd, Opsterland, Ooststellingwerf, Provincie Fryslân, Schiermonnikoog, Skarsterlân, Sneek, Terschelling, Tytsjerksteradiel, Vlieland, Weststellingwerf, Wûnseradiel, Wymbritseradiel

Huisletter

Toevoeging

Postcode 8431ER

Plaats OOSTERWOLDE FR

Gemeente Ooststellingwerf (0085)

Land-/ Waterbodem Landbodem

Bedrijfsactiviteit + kans op bodemverontreiniging opslag van alifatische koolwaterstoffen, NSX 250

Beoordeling Wbb

Opgelegde beperkingen Wbb

Welke vervolgactie is nodig of wordt geadviseerd? Uitvoeren historisch onderzoek

Besluiten bij locatie

Onderzoeken bij locatie

Gebruiken bij locatie

UBI-omschrijving	NSX	Onderzocht	Start activiteit	Eind activiteit	Vervallen
petroleum- of kerosinetank (ondergronds)	237	onbekend	1936	Heden	onbekend
opslag van alifatische koolwaterstoffen	250	onbekend	1921	Heden	onbekend

Verontreinigingsbronnen uit het Historisch Bodembestand (HBB)

petroleum- of kerosinetank (ondergronds)

Bedrijfsnaam	APC
UBI-omschrijving	petroleum- of kerosinetank (ondergronds)
UBI-klasse	6
Start activiteit	1936
Einde activiteit	Onbekend
Vermelding uit de bron	
Vindplaats	GA Ooststellingwerf
Dossiernummer	V1/1338/20

opslag van alifatische koolwaterstoffen

Bedrijfsnaam	AUTOMAAT
UBI-omschrijving	opslag van alifatische koolwaterstoffen
UBI-klasse	6
Start activiteit	1921
Einde activiteit	Onbekend



Achtkarspelen, Ameland, Het Bildt, Boarnsterhim, Bolsward, Dantumadiel, Dongeradeel, Fenwerderadiel, Franekeradiel, Gaasterlân-Sleat, Harlingen, Heerenveen, Kollumerland, Leeuwarderadeel, Lemsterland, Littenseradiel, Menaldumadiel, Nijefurd, Opsterland, Ooststellingwerf, Provincie Fryslân, Schiermonnikoog, Skarsterlân, Sneek, Terschelling, Tytsjerksteradiel, Vlieland, Weststellingwerf, Wûnseradiel, Wymbritseradiel

Vermelding uit de bron

Vindplaats GA Ooststellingwerf
Dossiernummer V1/1338/20

OOSW, ophooglaag (niet gespecificeerd)la

Locatiecode FR008501383
Straat Naamloos
Huisnummer
Huisletter
Toevoeging
Postcode
Plaats OOSTERWOLDE FR
Gemeente Ooststellingwerf (0085)
Land-/ Waterbodem Landbodem
Bedrijfsactiviteit + kans op bodemverontreiniging ophooglaag (niet gespecificeerd), NSX 200
Beoordeling Wbb
Opgelegde beperkingen Wbb
Welke vervolgactie is nodig of wordt geadviseerd? Uitvoeren historisch onderzoek

Besluiten bij locatie

Onderzoeken bij locatie

Gebruiken bij locatie

UBI-omschrijving	NSX	Onderzocht	Start activiteit	Eind activiteit	Vervallen
ophooglaag (niet gespecificeerd)	200	onbekend	1968	1972	onbekend

Verontreinigingsbronnen uit het Historisch Bodembestand (HBB)

ophooglaag (niet gespecificeerd)

Bedrijfsnaam
UBI-omschrijving ophooglaag (niet gespecificeerd)
UBI-klasse 6
Start activiteit 1968
Einde activiteit 1972
Vermelding uit de bron
Vindplaats GA Oosterwolde
Dossiernummer Oostwerf 1960-1990/7080/4



Achtkarspelen, Ameland, Het Bildt, Boarnsterhim, Bolsward, Dantumadiel, Dongeradeel, Ferwerderadiel, Franekeradiel, Gaasterlân-Sleat, Harlingen, Heerenveen, Kollumerland, Leeuwarderadeel, Lemsterland, Littenseradiel, Menaldumadiel, Nijefurd, Opsterland, Ooststellingwerf, Provincie Fryslân, Schiermonnikoog, Skarsterlân, Sneek, Terschelling, Tytsjerksteradiel, Vlieland, Weststellingwerf, Wûnseradiel, Wymbritseradiel

demping (niet gespecificeerd) Oosterwolde Fr

Locatiecode	NZ054409766
Straat	
Huisnummer	
Huisletter	
Toevoeging	
Postcode	
Plaats	OOSTERWOLDE FR
Gemeente	Ooststellingwerf (0085)
Land-/ Waterbodem	Landbodem
Bedrijfsactiviteit + kans op bodemverontreiniging	demping (niet gespecificeerd), NSX 1,9
Beoordeling Wbb	
Opgelegde beperkingen Wbb	
Welke vervolgactie is nodig of wordt geadviseerd?	voldoende onderzocht

Besluiten bij locatie

Onderzoeken bij locatie

Gebruiken bij locatie

UBI-omschrijving	NSX	Onderzocht	Start activiteit	Eind activiteit	Vervallen
demping (niet gespecificeerd)	1,9	onbekend	2000	Heden	onbekend

Verontreinigingsbronnen uit het Historisch Bodembestand (HBB)

demping (niet gespecificeerd)

Bedrijfsnaam	
UBI-omschrijving	demping (niet gespecificeerd)
UBI-klasse	2
Start activiteit	
Einde activiteit	
Vermelding uit de bron	
Vindplaats	Luchtfoto 2000
Dossinummer	11H_zuid

demping (niet gespecificeerd) Oosterwolde Fr

Locatiecode	NZ054410118
Straat	
Huisnummer	



Achtkarspelen, Ameland, Het Bildt, Boarnsterhim, Bolsward, Dantumadiel, Dongeradeel, Fenwerderadiel, Franekeradiel, Gaasterlân-Sleat, Harlingen, Heerenveen, Kollumerland, Leeuwarderadeel, Lemsterland, Littenseradiel, Menaldumadiel, Nijefurd, Opsterland, Ooststellingwerf, Provincie Fryslân, Schiermonnikoog, Skarsterlân, Sneek, Terschelling, Tytsjerksteradiel, Vlieland, Weststellingwerf, Wûnseradiel, Wymbritseradiel

Huisletter

Toevoeging

Postcode

Plaats OOSTERWOLDE FR

Gemeente Ooststellingwerf (0085)

Land-/ Waterbodem Landbodem

Bedrijfsactiviteit + kans op bodemverontreiniging demping (niet gespecificeerd), NSX 1,9

Beoordeling Wbb

Opgelegde beperkingen Wbb

Welke vervolgactie is nodig of wordt geadviseerd? voldoende onderzocht

Besluiten bij locatie

Onderzoeken bij locatie

Gebruiken bij locatie

UBI-omschrijving	NSX	Onderzocht	Start activiteit	Eind activiteit	Vervallen
demping (niet gespecificeerd)	1,9	onbekend	2000	Heden	onbekend

Verontreinigingsbronnen uit het Historisch Bodembestand (HBB)

demping (niet gespecificeerd)

Bedrijfsnaam

UBI-omschrijving demping (niet gespecificeerd)

UBI-klasse 2

Start activiteit

Einde activiteit

Vermelding uit de bron

Vindplaats Luchtfoto 2000

Dossiernummer 11H_zuid

Nog aanwezige dan wel gesaneerde tanks

petroleum- of kerosinetank (ondergronds)

Naam petroleum- of kerosinetank (ondergronds)

Volume

Type brandstof Petroleum

Tank aanwezig onbekend

Wat is er met de tank gebeurd? onbekend



Achtkarspelen, Ameland, Het Bildt, Boarnsterhim, Bolsward, Dantumadiel, Dongeradeel, Fenwerderadiel, Franekeradiel, Gaasterlân-Sleat, Harlingen, Heerenveen, Kollumerland, Leeuwarderadeel, Lemsterland, Littenseradiel, Menaldumadiel, Nijefurd, Opsterland, Ooststellingwerf, Provincie Fryslân, Schiermonnikoog, Skarsterlân, Sneek, Terschelling, Tytsjerksteradiel, Vlieland, Weststellingwerf, Wûnseradiel, Wymbritseradiel

Bodemverontreiniging geconstateerd?	onbekend
KIWA-certificaat aanwezig?	onbekend
KIWA-certificaat-nummer	
Opmerking	

opslag van alifatische koolwaterstoffen

Naam	opslag van alifatische koolwaterstoffen
Volume	
Type brandstof	Overig
Tank aanwezig	onbekend
Wat is er met de tank gebeurd?	onbekend
Bodemverontreiniging geconstateerd?	onbekend
KIWA-certificaat aanwezig?	onbekend
KIWA-certificaat-nummer	
Opmerking	



Bijlage:

1. Wet bodembescherming

De Wet bodembescherming (Wbb) schrijft voor, dat melding gedaan moet worden aan het bevoegde gezag als men een bodemverontreiniging groter dan 25m³ of een grondwaterverontreiniging groter dan 100m³ vermoed. Op zo'n melding neemt het bevoegd gezag een 'besluit' (voorlopige beoordeling van mate van ernst van eventueel uitvoeren van vervolg onderzoek) of een Wbb-beschikking (ernst en urgentie tot 2006 en daarna ernst en spoedeisendheid). Ook als een sanering is uitgevoerd neemt het bevoegd gezag over het evaluatierapport een Wbb-beschikking of 'besluit'.

Gemeenten en de Wet bodembescherming

In de meeste gevallen worden ter voorbereiding van de uitvoering van infrastructurele werkzaamheden, woningbouw, milieuvergunningen en grondverplaatsing bodemonderzoeken uitgevoerd. Bij veel van deze onderzoeken is geen bodemverontreiniging geconstateerd en bij sommige in beperkte mate waarbij het niet noodzakelijk was een melding zoals bedoeld in de Wet bodembescherming door te geven aan het bevoegde gezag Wbb. Hoewel de gemeenten formeel de uitgevoerde onderzoeken zullen hebben getoetst aan de Wet bodembescherming is het toetsingsresultaat in veel gevallen niet vastgelegd in het bodeminformatiesysteem. Wel is bij elk rapport een conclusie of opmerking opgenomen met een samenvatting van het rapport.

Bevoegd Gezag Wet bodembescherming.

De Provincie Fryslân is bevoegd gezag in het kader van de Wet bodembescherming (Wbb) welke op 1 januari 1995 in werking is getreden. De gemeente Leeuwarden is bevoegd gezag voor haar eigen grondgebied. Met de invoering van de Waterwet in 2009 is het Wetterskip Fryslân bevoegd gezag voor de waterbodems (Provincie Fryslân is nog bij hoge uitzondering bevoegd gezag voor waterbodems).

De besluiten en beschikkingen die zijn opgenomen in deze rapportage zijn afgegeven door de Provincie Fryslân. Alleen beschikkingen over grondverontreiniging, voor zover de interventiewaarde zijn overschreden, zijn geregistreerd bij het Kadaster.

Het Kadaster en de Wet bodembescherming

Sinds 1995 worden ernstige gevallen van grondverontreinigingen ook geregistreerd bij het Kadaster. Grondwaterverontreiniging en waterbodemverontreinigingen hoeven niet geregistreerd te worden bij het Kadaster. De registraties in het kader van de Wet bodembescherming kunt u opvragen bij het Kadaster.

Nota Bene: Als er onderzoeken en saneringen zijn uitgevoerd voor 1995 dan zijn hier geen beschikkingen op afgegeven en heeft ook geen registratie plaats gevonden bij het Kadaster.

Bedrijven en de Wet bodembescherming

Bedrijven zijn verplicht om bodemonderzoek te laten uitvoeren voor het verkrijgen van een milieuvergunning. Nieuw ontstane bodemverontreiniging (als gevolg van calamiteiten) dient direct gemeld te worden bij het bevoegd gezag. De vervuiler zorgt onverwijld voor de volledige verwijdering van de vervuiling.

De gemeentelijke archieven zijn in 90'er jaren onderzocht op afgegeven milieu- en hinderwetvergunningen sinds begin 1800 betreffende bodembedreigende activiteiten. Ook zijn de Kamer van Koophandel inschrijvingen opgenomen tot 1994. In 2004 zijn dempingen, stortplaatsen en erfverhardingen toegevoegd.

De informatie over deze mogelijke bodembedreigende (bedrijfs)activiteiten kunnen gebruikt worden voor het uitvoeren van gericht historisch en/of bodemonderzoek op een locatie. Bij ongeveer 2,5% van alle geïndiceerde locaties met mogelijke belastende (bedrijfs)activiteiten zal naar verwachting een verontreiniging zijn achter gebleven. Hoe hoger de NSX-score van de (bedrijfs)activiteit des groter is de kans op aanwezige verontreiniging. Bij een NSX-score lager dan 100 is de kans op verontreiniging zeer gering. In ieder geval is dan in het kader van de saneringsregeling Wbb geen bodemonderzoek verplicht. Bij een NSX-score van 100-300 worden locaties aangeduid als 'Potentieel ernstig'. Locaties met een NSX-score van >300 worden aangeduid als 'Potentieel spoedeisend'.



Achtkarspelen, Ameland, Het Bildt, Boarnsterhim, Bolsward, Dantumadiel, Dongeradeel, Fenwerderadiel, Franekeradiel, Gaasterlân-Sleat, Harlingen, Heerenveen, Kollumerland, Leeuwarderadeel, Lemsterland, Littenseradiel, Menaldumadiel, Nijefurd, Opsterland, Ooststellingwerf, Provincie Fryslân, Schiermonnikoog, Skarsterlân, Sneek, Terschelling, Tytsjerksteradiel, Vlieland, Weststellingwerf, Wûnseradiel, Wymbritseradiel

Burgers en de Wet bodembescherming

Burgers en de Wet bodembescherming

Als burger kunt u op meerdere manieren te maken krijgen met (mogelijke) bodemverontreiniging. Veel voorkomende situaties zijn:

- Aan- of verkoop van een woning. De verkoper heeft een informatieplicht, de koper een onderzoeksplicht naar informatie die van invloed is op het nemen van het besluit tot (ver)koop. Bij aan- en verkoop van een perceel is het van belang om de kwaliteit van de bodem te kennen. Als koper wilt u niet voor ongewenste verrassingen komen te staan en is het van belang te weten of de locatie geschikt is voor uw plannen.
- Aanvraag bouwvergunning. Indien u een bouwwerk wilt realiseren op uw perceel, dan wordt bij de behandeling van de bouwaanvraag bij de gemeente gecontroleerd of er bodemonderzoek noodzakelijk is.

Als bodemverontreiniging de bouwplannen of aan- of verkoop belemmert of als er onaanvaardbare risico's zijn voor mens of milieu moet de bodemverontreiniging aangepakt worden.

2. Welke gegevensbronnen zijn geraadpleegd voor deze rapportage?

De gegevensbronnen zijn:

1. Registraties van beschikkingen en besluiten op (mogelijke) gevallen van bodem-, grondwater- en waterbodemverontreiniging en uitgevoerde saneringen zoals bedoeld is in het kader van de Wet bodembescherming (vanaf 1995).
2. Vermeldingen van bodemonderzoeken en bekende verontreinigingen en saneringen welke voor 1995 uitgevoerd zijn.
3. Uitgevoerde archiefonderzoeken naar mogelijk belastende (bedrijfs)activiteiten welke bodemverontreiniging hebben kunnen veroorzaken.
4. Gegevens uit luchtfoto interpretaties waarna in vergelijking met eerder genomen luchtfoto's sprake is van slootdempingen, stortplaatsen en erfverhardingen waar mogelijk verontreinigd materiaal in is gebruikt.
5. Uitgevoerde waterbodem en slibonderzoeken en eventueel uitgevoerde baggerwerken en saneringen
6. Informatie uit bodem- en grondwateronderzoeken of partijkeuringen welke de gemeente vereist voor het afgeven van bouwvergunningen (Bouwbesluit), locatieontwikkeling of grondverplaatsing (Bouwstoffenbesluit/Besluit bodemkwaliteit)
7. Brandstoftanks welke zijn verwijderd (BOOT/Activiteitenbesluit) of nog aanwezig kunnen zijn met eventuele indicatie van aanwezige verontreiniging. (deze info is niet volledig)

3. Toelichting van gebruikte termen

Voor een verklaring van de termen gebruikt in deze rapportage kunt u de Begrippenlijst op de volgende webpagina gebruiken:

<https://www.bodemrichtlijn.nl/Begrippenlijst>



BIJLAGE 10

ONAFHANKELIJKHEIDSVERKLARING



PROTOCOL 2001 BORINGEN

Behoort bij projectinformatieblad

PRNR. KLANT:

18132

PRNR. PVB

018-0275

Opdrachtgever: Rouwmaat groep Projectleider: Jeroen Nijenhuis
 Locatie: Boekhorsterweg 21 Oosterwolde Telefoonnummer: Postbus 74 Groenlo

Onderdeel	Ja	Nee	Toelichting
Maken foto's	<input checked="" type="checkbox"/>	<input type="checkbox"/>	
Puin in bodem verwacht	<input type="checkbox"/>	<input checked="" type="checkbox"/>	
Gebruik ramguts	<input type="checkbox"/>	<input checked="" type="checkbox"/>	
Beton-/asfaltboringen	<input type="checkbox"/>	<input checked="" type="checkbox"/>	
Steekbussen	<input type="checkbox"/>	<input checked="" type="checkbox"/>	bij ja, aantal gebruikt invullen

Indien grondwater > 5m-mv ; steekbus op 5 m- mv.!!

Opmerkingen m.b.t. uitvoering:

Indien uitvoering/monsternamen volgens boorplan niet mogelijk is, DIRECT bellen met kantoor

Boormethode

Ongeroerde monsternamen	<input type="checkbox"/> Ja,	<input type="checkbox"/> steekbus
	<input checked="" type="checkbox"/> Nee	<input type="checkbox"/> anders
Methode van inmeten	<input type="checkbox"/> meetlint	<input type="checkbox"/> waterpassing t.o.v. NAP
	<input checked="" type="checkbox"/> 06-GPS	<input checked="" type="checkbox"/> t.o.v. vast punt boringen inmeten in rtk dmv 06-gps

Boringen

Deellocatie	Aantal boringen	Diepte (m -mv.)	Monsternamen		Opmerkingen / Toelichting
			NEN	Anders	
Onderzoekslocatie 1	11	0,5m-mv	<input checked="" type="checkbox"/>	<input type="checkbox"/>	
	3	2m-mv	<input checked="" type="checkbox"/>	<input type="checkbox"/>	
			<input type="checkbox"/>	<input type="checkbox"/>	
			<input type="checkbox"/>	<input type="checkbox"/>	
			<input type="checkbox"/>	<input type="checkbox"/>	
			<input type="checkbox"/>	<input type="checkbox"/>	
			<input type="checkbox"/>	<input type="checkbox"/>	
			<input type="checkbox"/>	<input type="checkbox"/>	
			<input type="checkbox"/>	<input type="checkbox"/>	

Peilbuizen

(Str.Pt: Straatpot, St.Kkr: Stalen koker)

Deellocatie	Aantal peilbuizen	Filtertraject (m -mv.)	Materiaal		Afwerking			Opmerking
			HDPE	PVC	Geen	Str.Pt	St.Kkr	
Onderzoekslocatie 1	1	freatisch	<input type="checkbox"/>	<input checked="" type="checkbox"/>	<input type="checkbox"/>	<input checked="" type="checkbox"/>	<input type="checkbox"/>	ook grond bemonsteren
			<input type="checkbox"/>	<input type="checkbox"/>	<input type="checkbox"/>	<input type="checkbox"/>	<input type="checkbox"/>	
			<input type="checkbox"/>	<input type="checkbox"/>	<input type="checkbox"/>	<input type="checkbox"/>	<input type="checkbox"/>	
			<input type="checkbox"/>	<input type="checkbox"/>	<input type="checkbox"/>	<input type="checkbox"/>	<input type="checkbox"/>	
			<input type="checkbox"/>	<input type="checkbox"/>	<input type="checkbox"/>	<input type="checkbox"/>	<input type="checkbox"/>	
			<input type="checkbox"/>	<input type="checkbox"/>	<input type="checkbox"/>	<input type="checkbox"/>	<input type="checkbox"/>	
			<input type="checkbox"/>	<input type="checkbox"/>	<input type="checkbox"/>	<input type="checkbox"/>	<input type="checkbox"/>	
			<input type="checkbox"/>	<input type="checkbox"/>	<input type="checkbox"/>	<input type="checkbox"/>	<input type="checkbox"/>	

Naam Laboratorium: Alcontrol

Monsterverdrachtformulieren aftekenen en kopie meenemen!

Klantcode: 4871

Monsters weg gebracht:

Datum afhaling monsters:.....

Verklaring uitgevoerd conform BRL 2000 en in onafhankelijkheid van de opdrachtgever

	Naam	Paraaf	Datum
Projectleider (TI-controle)			
Projectleider opdrachtgever			
Veldwerker (ervaren)	Atja Weij		01-03-2010

Afwijkingen t.o.v. BRL2000 ?	Nee <input checked="" type="checkbox"/>	Ja, reden:
------------------------------	---	------------



BIJLAGE 11

TOEGEPASTE NORMEN

NEN 5104	Geotechniek	Classificatie van onverharde grondmonsters
NEN 5707	Asbest	Bodem- Inspectie, monsterneming en analyse van asbest in bodem
NEN 5709	Bodem	Monstervoorbehandeling voor de bepaling van organische en anorganische parameters in grond
NEN 5725	Bodem	Richtlijn voor het uitvoeren van vooronderzoek bij verkennend, oriënterend en nader onderzoek
NEN 5740	Bodem	Onderzoeksstrategie bij verkennend bodemonderzoek
NPR 5741	Bodem	Boorsystemen en monsternemingstoestellen voor grond, sediment en grondwater, die worden toegepast bij bodemverontreinigingsonderzoek
NPR 6616	Water en slib	Routinebepaling van de pH
NEN 5742	Bodem	Monsterneming van grond en sediment t.b.v. de bepaling van metalen, anorganische verbindingen, matig vluchtige organische verbindingen en fysisch/chemische bodemkenmerken.
NEN 5743	Bodem	Monsterneming van grond en sediment t.b.v. de bepaling van vluchtige verbindingen.
NEN 5744	Bodem	Monsterneming van grondwater t.b.v. de bepaling van metalen, anorganische verbindingen, matig vluchtige organische verbindingen en fysisch/chemische eigenschappen.
NEN 5745	Bodem	Monsterneming van grondwater t.b.v. de bepaling van vluchtige verbindingen.
NEN 5120	Geotechniek	Bepaling van stijghoogten van grondwater door middel van peilbuizen .
NEN 5751	Bodem	Vorbereiding van het monster voor fysisch-chemische analyses
NEN 5733	Bodem	Bepaling van de korrelgrootte m.b.v. zeef en pipet
NEN 5766	Bodem	Plaatsing van peilbuizen ten behoeve van milieukundig bodemonderzoek
NEN 5861	Milieu	Procedures voor monsterverdracht
NEN-EN-ISO 5667-3	Water	Bemonstering - Deel 3: Richtlijnen voor de conservering en behandeling van watermonsters
NEN 5897	Asbest	Monsterneming en analyse van asbest in onbewerkt bouw- en sloopafval en recyclinggranulaat
NEN-ISO 7888	Water	Bepaling van het elektrisch geleidingsvermogen
SIKB protocol 2001	Milieu	Plaatsen van handboringen en peilbuizen, maken van boorbeschrijvingen, nemen van grondmonsters en waterpassen
SIKB protocol 2002	Water	Het nemen van grondwatermonsters
SIKB protocol 2018	Asbest	Locatie-inspectie en monsterneming van asbest in bodem

BIJLAGE 2

datum 21-2-2018
dossiercode 20180221-2-17151

Wateradvies korte procedure

Project: Ruimtelijke onderbouwing Oosterwolde Boekhorsterweg 21
Gemeente: Ooststellingwerf
Aanvrager: Jan-Jacob Posthumus
Organisatie: Rho Adviseurs

Geachte heer/mevrouw Jan-Jacob Posthumus,

Voor het plan Ruimtelijke onderbouwing Oosterwolde Boekhorsterweg 21 heeft u een watertoets aangevraagd op www.dewatertoets.nl. De uitkomst is dat de korte procedure moet worden gevolgd. Het plan Ruimtelijke onderbouwing Oosterwolde Boekhorsterweg 21 heeft een beperkte invloed op de wateraspecten die van belang kunnen zijn bij ruimtelijke plannen. Dit betekent dat de beperkte invloed van het plan kan worden opgevangen met standaard maatregelen die vermeld staan in de leidraad watertoets. Naast dit wateradvies vindt u hieronder eventueel enkele aandachtspunten die gelden voor uw plan.

Leidraad watertoets

Als richtlijn bij het beoordelen van ruimtelijke plannen werkt Wetterskip Fryslân met de Leidraad Watertoets te raadplegen via de link: www.wetterskipfryslan.nl/watertoets. In Leidraad Watertoets, hoofdstuk 4. De wateraspecten, staan de aandachtspunten voor alle wateraspecten omschreven waarmee rekening gehouden moet worden en is informatie te vinden over de te nemen standaard maatregelen. Uit de waterparagraaf of ruimtelijke onderbouwing moet duidelijk lijken wat voor wateraspecten van toepassing zijn en hoe u hier in het plan rekening mee houdt. Indien nodig verzoeken wij u om de wateraspecten te borgen op de Verbeelding en in de Regels van het plan.

Waterwet

Voor bepaalde werkzaamheden heeft u een watervergunning nodig. Bijvoorbeeld als u een sloot wilt dempen, afvalwater wilt lozen op oppervlaktewater of grondwater wilt onttrekken. Soms is het doen van een melding voldoende. Een watervergunning aanvragen is dan niet nodig. Op onze website www.wetterskipfryslan.nl treft u meer informatie aan over de Waterwet en u kunt daar onder andere ook meldingsformulieren en het aanvraagformulier voor een watervergunning downloaden. Via Omgevingsloket online (www.omgevingsloket.nl) kunt u vooraf nagaan of u een watervergunning nodig heeft of een melding moet doen (vergunningcheck). U kunt hier ook meteen de vergunning aanvragen of de melding doen.

Afronding watertoetsprocedure

In de besluitvormingsfase, ten tijde van het toesturen van het voorontwerp bestemmingsplan of ontwerp omgevingsvergunning, controleert Wetterskip Fryslân of de waterbelangen voldoende zijn meegenomen en geborgd in het ruimtelijke plan of besluit.

Met vriendelijke groet,

De WaterToets 2017

BIJLAGE 3

Concept rapport

**QUICK SCAN BESCHERMDE PLANTEN- EN DIERSOORTEN
BOEKHORSTERWEG 21 TE OOSTERWOLDE**

Adviesbureau

Mertens

Concept rapport

QUICK SCAN BESCHERMDE PLANTEN- EN DIERSOORTEN BOEKHORSTERWEG 21 TE OOSTERWOLDE

rapportnr. 2018.3070

juni 2018

In opdracht van:
Rho adviseurs voor leefruimte
Postbus 150
3000 AD ROTTERDAM

Adviesbureau Mertens B.V.
Bureau voor natuur, ruimtelijke
ordening en ecotoxicologie

Bezoekadres: Dr. Willem Dreeslaan 1 te Bennekom
Postadres: Postbus 367, 6700 AJ te Wageningen

T: 0317-428694
M: 06-29458456

E: info@adviesbureau-mertens.nl
I: www.adviesbureau-mertens.nl

© Adviesbureau Mertens BV, Wageningen, 2018.

Deze rapportage mag zonder schriftelijke toestemming vrij worden vermenigvuldigd. De verzamelde data zijn alleen te gebruiken voor het hier geschetste onderzoek en mogen niet voor andere doeleinden worden gebruikt.

INHOUDSOPGAVE

1. INLEIDING	2
1.1 INLEIDING.....	2
1.2 HET PLANGEBIED EN DE PLANNEN	2
1.3 DOELSTELLING VAN HET ONDERZOEK.....	4
1.4 OPBOUW RAPPORT.....	4
2. BESCHERMDE PLANTEN- EN DIERSOORTEN	6
2.1 WET NATUURBESCHERMING	6
2.2 RODE LIJST	6
3. METHODE	7
4. RESULTAAT INVENTARISATIE EN BEOORDELING	8
4.1 FLORA	8
4.2 VLEERMUIZEN	8
4.3 OVERIGE ZOOGDIEREN	8
4.4 BROEDVOGELS.....	9
4.5 AMFIBIEËN	9
4.6 VISSSEN	9
4.7 REPTIELEN.....	9
4.8 OVERIGE.....	9
5. SAMENVATTENDE CONCLUSIE.....	10
GERAADPLEEGDE LITERATUUR.....	11
BIJLAGEN	12
1. PLANGEBIED	13
2. BEGRIPPEN.....	14

1. INLEIDING

1.1 Inleiding

Er is het voornemen voor de realisatie en het gebruik van een woning ten zuiden van de Boekhorsterweg 21 te Oosterwolde. De aanwezigheid van beschermde planten- en diersoorten vormt een te onderzoeken aspect omdat met de plannen effecten kunnen ontstaan op soorten die beschermd zijn via de Wet natuurbescherming. Op grond hiervan is aan Adviesbureau Mertens B.V. uit Wageningen gevraagd om een verkennend veldonderzoek uit te voeren naar de aanwezigheid van wettelijk beschermde soorten en indien aanwezig, aan te geven hoe hiermee dient te worden omgegaan. In dit rapport worden de resultaten van deze verkenning gepresenteerd.

1.2 Het plangebied en de plannen

Het plangebied is gelegen ten zuiden van de Boekhorsterweg 21 te Oosterwolde (zie figuur 1 en bijlage 1 voor de exacte ligging en begrenzing). Dit gebied bestaat uit een grasland met plaatselijk opgaande beplanting (bomen) en een schuurtje. Voorheen behoorde dit gebied tot het een schoolplein / buitenschoolse opvang. De wens is om in dit gebied één woning te realiseren met rondom tuin. Een deel van de bomen zal hierbij worden gerooid en het schuurtje zal worden gesloopt. In figuur 2 wordt een beeld gegeven van het plangebied op donderdag 27 juni 2018 en in figuur 3 is de plansituatie weergegeven.

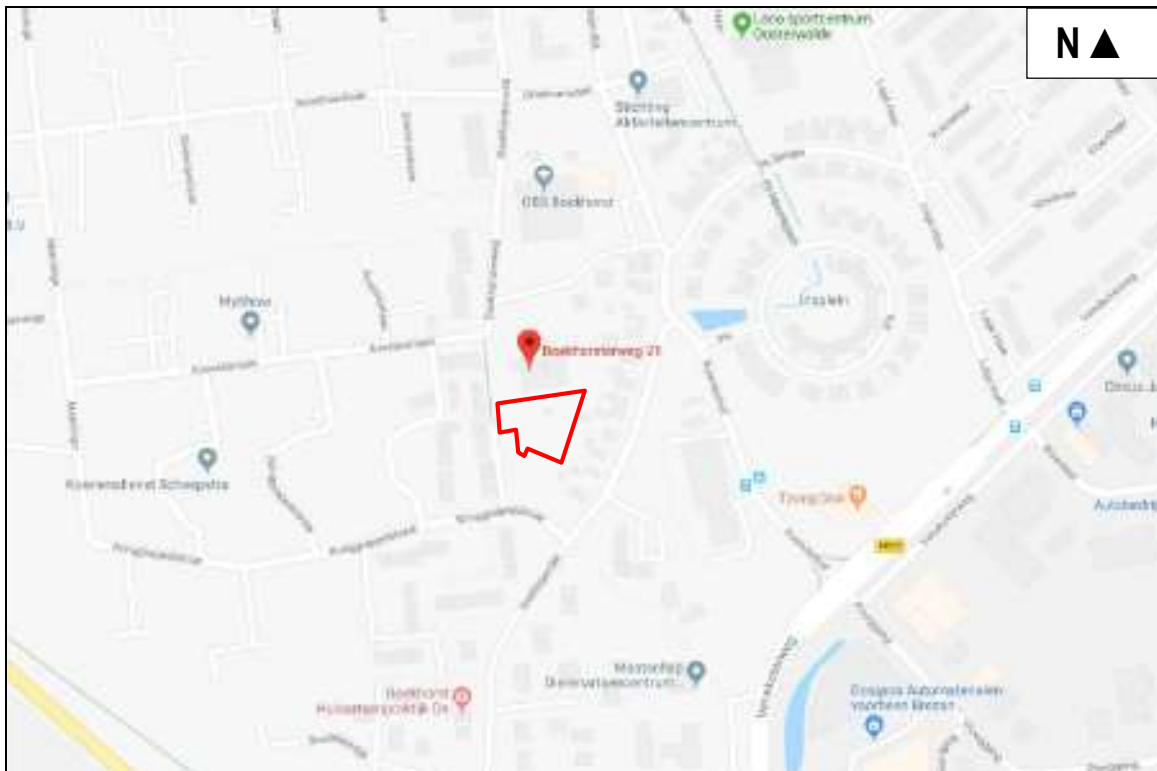

Figuur 1. Globale ligging van het plangebied ten zuiden van de Boekhorsterweg 21 te Oosterwolde.



Figuur 2. Foto-impressie van het plangebied ten zuiden van de Boekhorsterweg 21 te Oosterwolde.

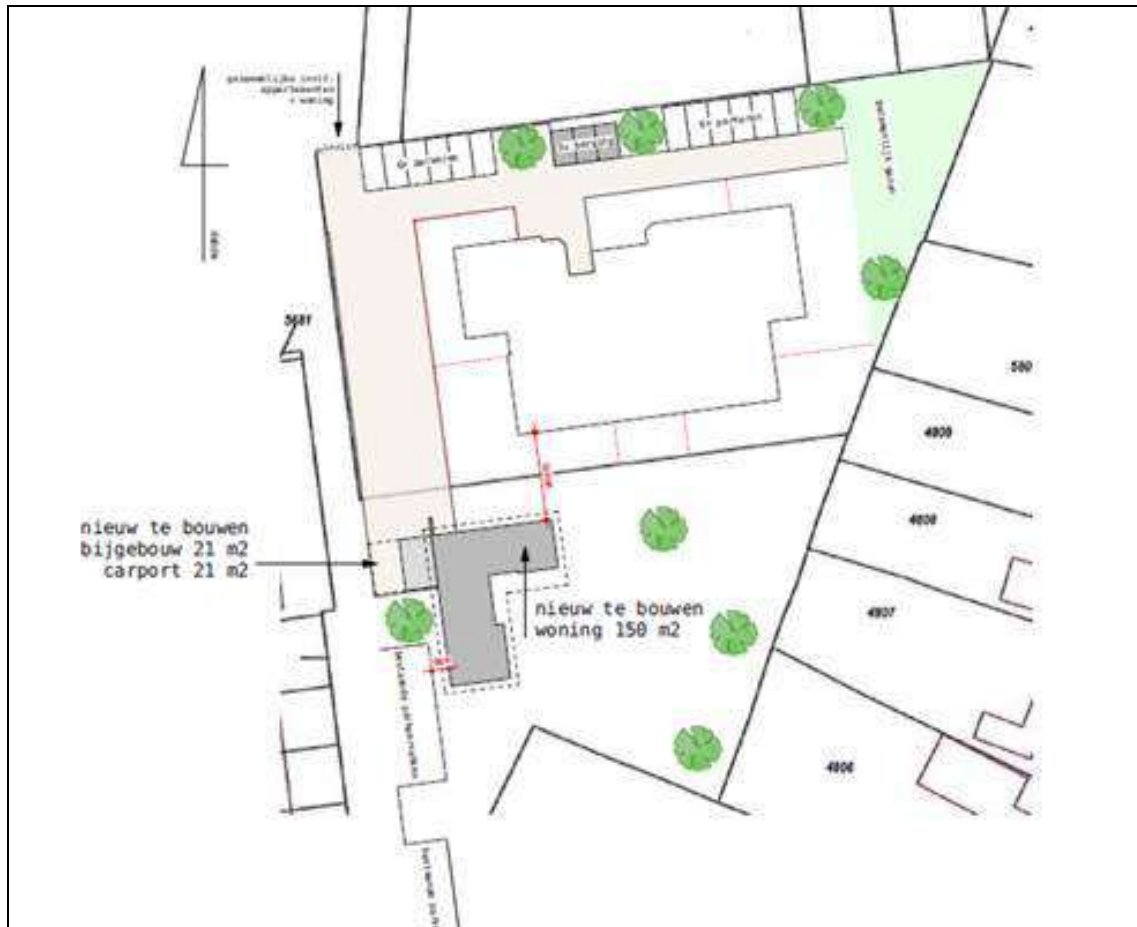

Figuur 3. Impressie van de plannen ten zuiden van de Boekhorsterweg 21 te Oosterwolde.

1.3 Doelstelling van het onderzoek

De doelstelling van het onderzoek is tweeledig. Enerzijds wordt inzichtelijk gemaakt welke wettelijk beschermde natuurwaarden in het kader van de soortbescherming van planten- en diersoorten te verwachten zijn. Anderzijds worden de consequenties van deze aanwezigheid voor de planontwikkeling weergegeven.

Gelet op de opdracht genoemd in de inleiding en de doelstelling, is het van belang dat de volgende vragen worden beantwoord:

1. Welke wettelijk beschermde planten- en diersoorten komen mogelijk voor ter plaatse van en in de directe omgeving van het plangebied?
2. Welke verwachte wettelijk beschermde planten- en diersoorten ondervinden nadelen van de plansituatie?
3. Hoe dient te worden omgegaan met eventuele negatieve effecten van de plansituatie op wettelijk beschermde planten- en diersoorten?

1.4 Opbouw rapport

Na een korte uitleg over de soortbescherming van de Wet natuurbescherming (hoofdstuk 2) komen achtereenvolgens aan de orde:

- De onderzoeksmethode (hoofdstuk 3).
- Een beschrijving van de aanwezigheid van beschermde soorten (hoofdstuk 4).
- Een beoordeling van de effecten op beschermde soorten (hoofdstuk 5).

In bijlage 2 wordt een overzicht gegeven van de gebruikte definities en afkortingen.

2. BESCHERMDE PLANTEN- EN DIERSOORTEN

2.1 Wet natuurbescherming

Per 1 januari 2017 is de Wet natuurbescherming van kracht geworden. Deze wet integreert de Flora- en faunawet, Boswet en Natuurbeschermingswet 1998 tot één wet. Deze wet implementeert tevens de Vogel- en Habitatrichtlijn en andere verdragen in het nationaal natuurbeschermingsrecht. Het bevoegd gezag is Gedeputeerde Staten van de Provincie(s) waar een project wordt gerealiseerd. Gedeputeerde Staten kunnen deze bevoegdheid ook overdragen conform lid 7 van deze wet. De nieuwe Wet natuurbescherming sluit aan bij de internationale kaders zoals de Vogel- en Habitatrichtlijn. De soortbescherming richt zich dan ook primair op de bescherming van plant- en diersoorten die genoemd zijn in deze richtlijnen.

Daarnaast is een deel van de soorten van de Rode Lijst (zie paragraaf 2.2) beschermd via de Nieuwe Wet natuurbescherming. Tevens geldt voor alle soorten de algemene zorgplicht, zoals deze ook al gold onder de Flora- en faunawet.

Indien een plan resulteert in negatieve beïnvloeding van een soort of soorten kan ontheffing worden verleend conform artikel 3.3 van de Wet natuurbescherming voor soorten van artikel 3.1 en 3.2 (Vogelrichtlijnsoorten). Ontheffing kan worden verleend conform artikel 3.8 van de Wet natuurbescherming voor soorten van artikel 3.4 en 3.6 (Habitatrichtlijnsoorten). De criteria voor ontheffingsverlening voor deze soorten zijn identiek aan die van de Flora- en faunawet omdat de ontheffingsgronden van de Vogel- en Habitatrichtlijn gelijk zijn gebleven. Het nationaal recht staat het niet toe om hiervan af te wijken. Provincies kunnen voor de nationaal beschermde soorten een algemene vrijstelling verlenen. In de Provincie Friesland wordt voor een aantal soorten vrijstelling verleend in het kader van de ruimtelijke inrichting of ontwikkeling van gebieden. Het betreft o.a. aardmuis, bastaardkikker, bosmuis, bruine kikker, dwergmuis, dwergspitsmuis, egel, gewone bosspitsmuis, gewone pad, haas, huisspitsmuis, kleine watersalamander, konijn, meerkikker, ree, rosse woelmuis, veldmuis, vos en woelrat.

2.2 Rode lijst

De Rode lijst met bedreigde soorten is eind 2004 gepubliceerd in de Staatscourant en voor een deel in 2009 herzien. Aan de op deze lijst genoemde soorten komt bescherming toe voor zover zij vallen onder het beschermingsregime van de Wet natuurbescherming.

Tussen de Wet natuurbescherming en de Rode lijsten bestaat geen formele relatie. Alleen op basis van "gunstige staat van instandhouding" kunnen bij beschermde Rode lijstsoorten "zwaardere" randvoorwaarden gelden ten aanzien van mitigerende en compenserende maatregelen dan voor algemene soorten. Zo zal het bij zeer algemeen voorkomende soorten die gering afnemen in aantal (Rode lijstsoort met het criterium gevoelig) relatief eenvoudig zijn om aan te tonen dat de "gunstige staat van instandhouding" niet in het geding komt. Voor soorten met een beperkt verspreidingsbeeld en die afnemen in aantal (soorten van de Rode lijst met het criterium bedreigd of ernstig bedreigd) is een uitgebreide effectenstudie wenselijk. Voor deze soorten geldt namelijk de zorgplicht. Deze zorgplicht houdt in dat iedereen voldoende zorg in acht moet nemen voor alle in het wild levende dieren, inclusief hun leefomgeving en voor alle planten en hun groeiplaats. Dit artikel is derhalve ook gericht op het voorkomen van doden en verwonden van algemene soorten. Op deze manier wordt nader invulling gegeven aan de bescherming van soorten die in aantal en/of verspreiding afnemen.

3. METHODE

Op donderdag 27 juni 2018 is een bezoek gebracht aan het plangebied en de directe omgeving. Gedurende dit bezoek is dit gebied en de directe omgeving beoordeeld op het mogelijk voorkomen van beschermde planten- en diersoorten. Dit vond plaats aan de hand van aanwezige ecotopen en sporen. Er is beperkt gebruik gemaakt van bestaande verspreidingsgegevens om het (potentieel) voorkomen van beschermde soorten te bepalen omdat deze via o.a. Waarneming.nl worden beheerd voor een veel groter gebied. Overige waarnemingen worden tevens bewaard voor een groot gebied, namelijk op kilometerniveau zoals weergegeven op www.telmee.nl. en op een nog groter schaalniveau in verspreidingsatlassen.

4. RESULTAAT INVENTARISATIE EN BEOORDELING

4.1 Flora

Het plangebied is volledig in cultuur gebracht en is het pioniersstadium niet ontgroeid. De aanwezigheid van beschermde planten wordt derhalve uitgesloten. Gedurende het verkennend veldonderzoek op donderdag 27 juni 2018 zijn geen beschermde plantensoorten of resten van beschermde plantensoorten vastgesteld. Op grond hiervan wordt de aanwezigheid van beschermde plantensoorten uitgesloten.

4.2 Vleermuizen

Getoetst is op de verschillende functies die het plangebied kan hebben voor vleermuizen. Dit betreft plaatsen waar vleermuizen kunnen verblijven (verblijfplaatsen zoals kolonie-, paar- en winterverblijfplaatsen), vaste routen tussen verblijfplaatsen in de zomer en winter; respectievelijk vlieg- en migratierouten en plaatsen en gebieden waar vleermuizen foerageren.

De aanwezigheid van verblijfplaatsen zoals kolonie-, paar- en overwinteringsplaatsen van vleermuizen kan worden uitgesloten. In het plangebied ontbreekt het aan potentiële verblijfplaatsen. In de bomen in en rond het plangebied zijn geheel geen geschikte openingen aangetroffen waarin vleermuizen kunnen verblijven zoals spechtengaten. Het schuurtje is ongeschikt voor vleermuizen om in te verblijven. Gedurende het verkennend veldonderzoek op donderdag 27 juni 2018 zijn er geen aanwijzingen gevonden van het voorkomen van verblijfplaatsen van vleermuizen.

De opgaande beplanting in en rond het plangebied is een onderdeel in een lijnvormig landschapselement waarop vleermuizen zich kunnen oriënteren. Deze beplanting blijft gedeeltelijk behouden. Vleermuizen kunnen zich ook weer oriënteren op de woning. Effecten op vliegroutes worden derhalve uitgesloten.

De aanwezigheid van migratieroutes wordt uitgesloten omdat grootschalige landschapselementen zoals dijken en rivieren niet voorkomen in of aansluiten op het plangebied.

Met de realisatie van de plannen zal het gebied niet van vorm veranderen, gelet op de foerageermogelijkheden van vleermuizen. Mogelijk foerageert er sporadisch gewone dwergvleermuis en laatvlieger als gevolg van de aanwezige ecotopen (besloten landschap). Als gevolg van de plannen zal deze functie niet negatief verminderen doordat er geen essentiële zaken veranderen; een groot deel van het gebied blijft tuin. In de omgeving zijn daarnaast voldoende alternatieven. Effecten op de foerageermogelijkheden van vleermuizen worden derhalve uitgesloten.

4.3 Overige zoogdieren

Gelet op de aanwezige ecotopen in het plangebied en de geografische ligging (zie Broekhuizen e.a., 2016) wordt het de aanwezigheid van internationaal beschermde overige zoogdieren uitgesloten.

In het plangebied en directe omgeving zijn geen aanwijzingen gevonden van het voorkomen van marters zoals de wezel, hermelijn of bunzing.

Mogelijk komen aan de randen van plangebied wel bosmuis, veldmuis en huisspitsmuis voor. Voor deze algemeen voorkomende zoogdieren bestaat een algemene provinciale vrijstelling in de Provincie Friesland.

4.4 Broedvogels

Gedurende het verkennend veldonderzoek op donderdag 27 juni 2018 zijn geen geschikte (potentiële) nestlocaties aangetroffen voor vogels met vaste rust- en verblijfplaatsen. In de bomen zijn geen (oude) nesten van buizerd, sperwer of ransuil aangetroffen. Het te slopen schuurtje is ongeschikt voor huismus en gierzwaluw. Op grond hiervan wordt het de aanwezigheid van broedvogels met vaste rust- en verblijfplaatsen uitgesloten.

In de opgaand beplanting broeden algemene broedvogels zoals heggenmus, merel fitis en roodborst. Gedurende het veldonderzoek op woensdag 6 juni 2018 is merel vastgesteld. In verband met de aanwezigheid van algemene broedvogels is het noodzakelijk om groen te rooien buiten het broedseizoen of op een manier te werken dat de vogels niet tot broeden komen (vogelverschrikkers gebruiken, groen rooien buiten broedseizoen). Op deze manier kan worden voorkomen dat verbodsbepalingen van de Wet natuurbescherming worden overtreden.

4.5 Amfibieën

Gelet op de aanwezige ecotopen van het plangebied en de geografische ligging (zie Ravon.nl, Creemers & Delft, 2009) wordt de aanwezigheid van internationaal beschermde amfibieën uitgesloten. Mogelijk komen wel gewone pad en bruine kikker aan de randen voor. Voor de algemene soorten amfibieën bestaat een algemene provinciale vrijstelling in de Provincie Friesland.

4.6 Vissen

Door het ontbreken van oppervlaktewater in en direct rond het plangebied, wordt de aanwezigheid van vissen uitgesloten.

4.7 Reptielen

Gezien de huidige aanwezige ecotopen van het plangebied ten opzichte van de verspreiding van reptielen (zie Ravon.nl, Creemers & Delft, 2009), kan de aanwezigheid van reptielen worden uitgesloten.

4.8 Overige

Gezien de huidige aanwezige ecotopen kan de aanwezigheid van beschermde ongewervelden (o.a. diverse soorten dagvlinders en libellen) worden uitgesloten. Nationaal beschermde dagvlinders en libellen komen alleen voor in specifieke ecotopen.

5. SAMENVATTENDE CONCLUSIE

Er is het voornemen voor de realisatie en het gebruik van een woning ten zuiden van de Boekhorsterweg 21 te Oosterwolde. Deze activiteit zou kunnen samen gaan met effecten op beschermde planten- en diersoorten. Op grond hiervan is een verkennend veldonderzoek uitgevoerd naar het voorkomen van beschermde soorten.

In verband met de aanwezigheid van algemene broedvogels is het van belang om werkzaamheden buiten het broedseizoen te starten en/of te werken op een manier dat vogels niet tot broeden komen (vogelverschrikkers gebruiken, groen rooien buiten broedseizoen). Het plangebied bezit geen mogelijkheden voor vleermuizen om er te verblijven. Mogelijk vliegen en foerageren er vleermuizen. Gedurende en na realisatie van de plannen kunnen deze soorten er blijven vliegen en foerageren. Er zijn daarnaast mogelijk algemene nationaal beschermde zoogdieren en amfibieën aanwezig. Voor deze algemene soorten bestaat een algemene vrijstelling in provincie Friesland. Het voorkomen van overige beschermde soorten wordt uitgesloten.

Op grond van bovenstaande analyse worden effecten op beschermde planten- en diersoorten uitgesloten; de plannen van de woning ten zuiden van de Boekhorsterweg 21 te Oosterwolde zijn niet in strijd met het gestelde binnen de Wet natuurbescherming.

GERAADPLEEGDE LITERATUUR

Literatuur

- Broekhuizen, S., Spoelstra, K., Thissen, J.B.M., 2016. Atlas van de Nederlandse Zoogdieren. Nationaal Natuurhistorisch Museum Leiden, VZZ, Nijmegen, 1-348.
- Creemers, C.M., Delft, J., 2009. De amfibieën en reptielen van Nederland. Nijmegen, 1-476.
- EEG, 1979. Richtlijn 79/43/EEG inzake het behoud van de Vogelstand. Publicatieblaas den Europese Gemeenschap, nummer L. 103.
- EEG, 1992. Richtlijn 92/43/EEG inzake de instandhouding van wilde flora en fauna. Publicatieblad van den van de Europese Gemeenschap, nummer L. 206/7.
- Gerstmeier, R., Romig, T., 1997. Zoetwatervissen van Europa, Tirion, Baarn, 1-368.
- Hustings, F., Vergeer, J.W., Eekelder, P., 2002. Atlas van de Nederlandse broedvogels 1998-2000. Nationaal Natuurhistorisch Museum Leiden, SOVON, Beek-Upbergen, 1-584.
- Limpens, H., Mostert, K., Bongers, W., 1997. Atlas van de Nederlandse vleermuizen. KNNV, Utrecht, 1-260.
- Ministerie van Economische Zaken, Landbouw en Innovatie, Dienst Regelingen, 2009a. Aangepaste lijst jaarrond beschermde vogelnesten ontheffing Flora- en faunawet ruimtelijke ingreep. Ministerie van ELI (Dienst Regelingen), Den Haag.
- Ministerie van Economische Zaken, Landbouw en Innovatie, Dienst Regelingen, 2009b. Uitleg aangepaste beoordeling ontheffing ruimtelijke ingrepen Flora- en faunawet. Ministerie van ELI (Dienst Regelingen), Den Haag.
- Ministerie van Landbouw, Natuurbeheer en Visserij, 2004. Rode lijsten diverse soortgroepen.
- Ministerie van Landbouw, Natuurbeheer en Visserij, 2009. Rode lijsten diverse soortgroepen.
- Ministerie van Economische Zaken, 2016. Wet van 16 december 2015, houdende regels ter bescherming van de natuur (Wet natuurbescherming). Staatsblad van het Koninkrijk der Nederlanden 34 (2016), 1-84.
- SOVON, 1987. Atlas van de Nederlandse broedvogels.
- Nie, H.W. de, 1996. Atlas van de Nederlandse Zoetwatervissen. Media Publishing, Doetinchem, 1-151.
- Spikmans, F, Jong, T. de, 2006. Het waarnemen van zoetwatervissen, Nijmegen, 1-55.

Website

- www.ravon.nl
- www.waarneming.nl
- www.sovon.nl
- www.telmee.nl
- www.zoogdiervereniging.nl

BIJLAGEN

1. PLANGEBIED



2. BEGRIPPEN

Baltsplaats	Plaats waar een vleermuis al roepend rondvliegt in de herfst en die doorgaans wordt verdedigd tegen andere mannetjes.
Foerageergebied	Een gebied waar een vleermuis of een groep van vleermuizen foerageert. Dat gebied wordt regelmatig bezocht door vleermuizen om in te foerageren en dat doorgaans meerdere foerageerplaatsen kent die langere tijd worden gebruikt.
Foerageerplaats	Plek (jachtplek) waar wordt gejaagd door vleermuizen. De plek kan in de directe omgeving van de kolonieplaats liggen maar ook kilometers verderop.
Kolonie	Groep vleermuizen (kleine groep mannetjes of meestal grotere groep vrouwtjes, soms gemengd (soorten, geslacht)) die in het voorjaar tot de herfst bijeen blijven. De groep kan zich vestigen in gebouwen (in spouwmuren of onder daklijsten e.d.) of bomen (spechtengaten, scheuren). Een groep vrouwelijke vleermuizen wordt ook wel aangeduid als een kraamkolonie. In zo'n groep worden jongen geboren en grootgebracht. Een kolonie maakt vaak gebruik van meerdere verblijfplaatsen die soms gelijktijdig worden gebruikt.
Migratieroute	Een vaste route van zomerverblijfplaats naar winterverblijfplaats en visa versa (zie ook vliegroute) of een route in een andere tijd; bijvoorbeeld tussen foerageerplaatsen.
Paarplaats	Territorium van territoriale mannetjes. Voor de ruige dwergvleermuis en de rosse vleermuis is dit doorgaans te vinden in boomholten. Voor de laatvlieger en de dwergvleermuis is dit te vinden in gebouwen. Voor de watervleermuis is dit te vinden in bomen en later, tegen de winter, zijn ze te vinden in overwinteringverblijven. Het mannetje vormt een harem met meerdere vrouwtjes. De paartijd valt in de herfst (uitgezonderd de grootoorvleermuis waarbij het in april valt (vroeg voorjaar). De hier geschetste situatie van de paring wordt in dit rapport omschreven als "herfst situatie".
Verblijfplaats	Een object (huis, boom, bunker, grot, kast en dergelijke) waarin een of meerdere vleermuizen verblijven (overdag of 's winters permanent).
Vliegroute	Route die door vleermuizen elke avond wordt gebruikt om van de kolonieplaats naar foerageergebied te vliegen en visa versa (zie ook migratieroute). Vrouwtjes met jongen keren soms midden in de nacht terug om de jongen te zogen en gebruiken dan de route. Vliegroutes liggen over het algemeen langs lijnvormige (landschaps)elementen als bomenlanen, huizenrijen e.d. De functies zijn beschutting bij winderig en koud weer, oriëntatie in verband met de echolotatie-geluiden en het vinden van voedsel.
Vorbijvliegend	Vleermuizen die voorbijvliegen, niet via een vaste route. Het betreft meestal zwervers of trekkers.
Zwermen	Direct na het uitvliegen, naar vooral voor het invliegen bij een kolonie zwermt een deel van de kolonie rond de kolonieplaats. Zwermgedrag is derhalve een indicatie voor een eventuele kolonieplaats.
Winterverblijfplaats	Een verblijfplaats waar in de winter een of meerdere vleermuizen in winterslaap (hibernation) gaan. Deze ruimte is doorgaans donker, heeft een hoge luchtvochtigheid en

temperatuurwisselingen zijn nihil.

Zomerverblijfplaats Een verblijfplaats die gebruikt wordt door vleermuizen die niet in winterslaap zijn waarvan niet aangetoond is dat het een kraamverblijfplaats dan wel een paarverblijfplaats is. In sommige gevallen vormen bijvoorbeeld mannetjes kleine groepjes.

Postbus 367
6700 AJ Wageningen
Tel: 0317-428694
Fax: 0317-450601