

Gemeente Ooststellingwerf
T.a.v. mevrouw T. Wuite
Postbus 38
8430 AA OOSTERWOLDE

Verz. 6/5/2013.

Leeuwarden, 16 april 2013
Bijlage(n): Bijlage standaard
wateradvies en overzicht locaties

Ons kenmerk: WFN1306176
Tel: 058-292 2816 / R. Tamminga

Cluster Plannen
Uw kenmerk:

Onderwerp:

Wateradvies actualisatie bestemmingsplan bedrijventerreinen Oosterwolde, Haulerwijk, Donkerbroek en Appelscha in de gemeente Ooststellingwerf

Geachte mevrouw Wuite,

Op 19 maart 2013 ontvingen wij uw aanvraag voor een watertoets voor de actualisatie van het bestemmingsplan bedrijventerreinen Oosterwolde, Haulerwijk, Donkerbroek en Appelscha in de gemeente Ooststellingwerf. Wij zijn er bij het opstellen van dit wateradvies vanuit gegaan dat er geen nieuwe ruimtelijke ontwikkelingen mogelijk worden gemaakt. Voor Wetterskip Fryslân spelen er enkele zaken die wij in deze brief aan de orde willen stellen. Bij concrete ontwikkelingen en bij het gebruik maken van eventuele ontheffingsregels, afwijkingsregels of wijzigingsbevoegdheden moet opnieuw een wateradvies worden aangevraagd. In de bijlage zit het standaard wateradvies en overzichtskaarten die kunnen worden gebruikt als wateradvies voor dit bestemmingsplan. Het standaard wateradvies is gericht op kleine ontwikkelingen en het meeste zal dan ook niet van toepassing zijn.

Hoofdwatergang

In de plangebieden Appelscha, Donkerbroek, Haulerwijk en Oosterwolde liggen hoofdwatergangen van Wetterskip Fryslân. De hoofdwatergangen hebben een belangrijke aan-, af- en doorvoer functie. Voor het onderhoud van deze watergangen is een obstakelvrije zone van 5 meter vanaf de oever noodzakelijk. In dit gebied mag niet worden gebouwd.

Boezemkade

In de plangebieden Oosterwolde en Appelscha liggen regionale keringen. Door een hoog maaiveld zijn de regionale waterkeringen niet altijd direct herkenbaar als zijnde een waterkering. De regionale kering heeft met een bepaalde hoogte een kerende werking. Deze kerende werking moet te allen tijde gehandhaafd worden. Aan beide kanten van de boezemkade hanteert Wetterskip Fryslân een obstakelvrije zone van 5 meter gerekend vanaf de teen van de kade. Deze obstakelvrije zone is nodig voor beheer en onderhoud van de regionale kering.

Rioolwaterzuiveringsinstallatie

In het plangebied Oosterwolde, ligt een rioolwaterzuiveringsinstallatie, RWZI - Oosterwolde. Voor deze rioolzuiveringsinstallatie is door de gemeente als bevoegd gezag een geurcontour vastgesteld. Binnen deze geurcontour gelden beperkingen ten aanzien van nieuwe ruimtelijke ontwikkelingen. Wij adviseren u om binnen uw organisatie contact hierover op te nemen. Graag willen wij op de hoogte worden gehouden over de voortgang en uitkomst van dit overleg.

Rioolgemaal

In de plangebieden Donkerbroek en Oosterwolde ligt een rioolgemaal. Voor rioolgemalen is door de gemeente als bevoegd gezag een geurcontour vastgesteld. Binnen deze geurcontour gelden beperkingen ten aanzien van nieuwe ruimtelijke ontwikkelingen. Wij adviseren u om binnen uw organisatie contact hierover op te nemen. Graag willen wij op de hoogte worden gehouden over de voortgang en uitkomst van dit overleg.

Persleiding

In het plangebied Donkerbroek en Oosterwolde ligt een persdrukleiding. Wetterskip Fryslân heeft hier beperkt recht van opstal. Dit houdt o.a. in dat aan een strook van 6 meter (3 meter aan weerszijde van de persleiding, gerekend vanuit het hart van de leiding) beperkingen gelden voor het grondgebruik. Er mogen o.a. geen vaste verharding en diep wortelende beplanting worden aangelegd boven de genoemde strook. Bebouwing is hier ook niet toegestaan.

Procesafspraken

Wij gaan er van uit dat de in deze watertoets vermelde adviezen worden opgevolgd en meegenomen in de verdere planvorming. Wanneer de vermelde adviezen worden opgevolgd zien wij met betrekking tot het voorliggende plan geen waterhuishoudkundige bezwaren. Hierbij geven wij dan ook een positief wateradvies. De watertoetsprocedure is hiermee wat ons betreft afgerond.

Hoogachtend,

het dagelijks bestuur van Wetterskip Fryslân,
namens deze,



drs. R. Smit,
manager Cluster Plannen.

Bijlage A: standaard wateradvies actualisatie bestemmingsplan bedrijventerreinen
Oosterwolde, Haulerwijk, Donkerbroek en Appelscha in de gemeente Ooststellingwerf

Datum 18/4/2013

Inleiding

In dit advies staan de maatregelen die Wetterskip Fryslân adviseert om wateroverlast te voorkomen en het water in de sloten schoon te houden. Het is een standaard advies. Hierdoor kan het voorkomen dat niet alle punten gelden voor uw plan.

Waterbeleid

In het Waterhuishoudingsplan (WHP) van de provincie Fryslân en het Waterbeheerplan (WBP) van Wetterskip Fryslân staat vermeld hoe de provincie en het waterschap vorm willen geven aan het waterbeheer in de periode 2010-2015. In het WHP staan doelen die de provincie Fryslân in de planperiode wil bereiken. Het plan geeft kaders voor het waterbeheer, dat door het waterschap, gemeenten en andere partijen wordt uitgevoerd. In het WBP staan de maatregelen die Wetterskip Fryslân van 2010-2015 neemt om het watersysteem op orde te houden en te verbeteren. Waterveiligheid, voldoende water en schoon water. Deze drie thema's vormen de basis voor het waterbeheer in Fryslân. De provincie Fryslân en Wetterskip Fryslân werken hier samen aan.

Beide plannen zijn beschikbaar via www.fryslanleeftmetwater.nl

Rioolwaterzuiveringsinstallatie

In het plangebied Oosterwolde, ligt een rioolwaterzuiveringsinstallatie, RWZI - Oosterwolde. Voor deze rioolzuiveringsinstallatie is door de gemeente als bevoegd gezag een geurcontour vastgesteld. Binnen deze geurcontour gelden beperkingen ten aanzien van nieuwe ruimtelijke ontwikkelingen. Wij adviseren u om binnen uw organisatie contact hierover op te nemen. Graag willen wij op de hoogte worden gehouden over de voortgang en uitkomst van dit overleg.

Rioolgemaal

In de plangebieden Donkerbroek en Oosterwolde ligt een rioolgemaal. Voor rioolgemalen is door de gemeente als bevoegd gezag een geurcontour vastgesteld. Binnen deze geurcontour gelden beperkingen ten aanzien van nieuwe ruimtelijke ontwikkelingen. Wij adviseren u om binnen uw organisatie contact hierover op te nemen. Graag willen wij op de hoogte worden gehouden over de voortgang en uitkomst van dit overleg.

Persleiding

In het plangebied Donkerbroek en Oosterwolde ligt een persdrukleiding. Wetterskip Fryslân heeft hier beperkt recht van opstal. Dit houdt o.a. in dat aan een strook van 6 meter (3 meter aan weerszijde van de persleiding, gerekend vanuit het hart van de leiding) beperkingen gelden voor het grondgebruik. Er mogen o.a. geen vaste verharding en diep wortelende beplanting worden aangelegd boven de genoemde strook. Bebouwing is hier ook niet toegestaan.

Compensatie verharding

Wetterskip Fryslân hanteert het uitgangspunt dat een toename van verhard oppervlak¹ van meer dan zoom² gecompenseerd moet worden door waterberging aan te leggen. U geeft aan dat het verhard oppervlak niet toeneemt. Voor voorliggend plan hoeft dan ook geen compensatie te worden gerealiseerd. Waar de mogelijkheid zich voordoet ziet Wetterskip Fryslân graag dat de nieuwe verharding zoveel mogelijk wordt afgekoppeld of wordt uitgevoerd met een waterbergende verharding (een bestrating die hemelwater bergt, zuivert en vertraagd afvoert).

¹ Verhard oppervlak: Alle oppervlakten zoals daken, trottoirs en wegen worden gerekend onder de noemer verhard oppervlak.

Afvalwater- en regenwatersysteem

Om het aantal overstortingen van rioolwater en de belasting van rioolwaterzuiveringen te beperken, is een belangrijk uitgangspunt om regenwater en rioolwater zoveel mogelijk gescheiden af te voeren.

Ten aanzien van de onderhoudswerkzaamheden aan het rioolstelsel verzoeken wij u de kansen te benutten om daken van woningen en gebouwen en perceelsverharding af te koppelen van de riolering, waarbij de afstromende neerslag wordt afgevoerd naar oppervlaktewater. Daken van woningen en gebouwen worden beschouwd als schone tot licht verontreinigde oppervlakken. Hiervoor geldt dat deze rechtstreeks op het oppervlaktewater kunnen worden afgekoppeld. Bij ondergrondse afkoppeling via een verzamelleiding dienen bemonsteringsvoorzieningen te worden toegepast om foutaansluitingen te kunnen voorkomen of te kunnen detecteren.

Ook parkeerterreinen/wegen kunnen afgekoppeld worden, indien geen extra vervuilende activiteiten plaatsvinden (markt e.d.). Ten aanzien van plannen voor het afkoppelen van hemelwater op het oppervlaktewater verzoeken wij u deze plannen af te stemmen met Wetterskip Fryslân. Hiervoor kunt u contact opnemen met heer H. Valk. Wijzigingen aan het rioolstelsel van het betreffende rioleringsgebied dient u door te geven aan Wetterskip Fryslân. Hiervoor kunt u contact opnemen met de heer H. J. Kiewiet.

Drooglegging² en waterpeilen

Bij het realiseren van bebouwing en het aanleggen van de verharding moet rekening worden gehouden met voldoende drooglegging om bijvoorbeeld opdrijven van verharding te voorkomen. We adviseren voor bebouwing met kruipruimte een drooglegging van 1,10m en voor bebouwing zonder kruipruimte een drooglegging van 0,70m gerekend vanaf de te realiseren bovenkant vloer. Ook voor verharding adviseren wij een drooglegging van 0,70m.

Boezemkade

In het plangebied Appelscha en Oosterwolde liggen regionale keringen. Door een hoog maaiveld zijn de regionale waterkeringen niet altijd direct herkenbaar als zijnde een waterkering. De regionale kering heeft met een bepaalde hoogte een kerende werking. Deze kerende werking moet te allen tijde gehandhaafd worden. Aan beide kanten van de boezemkade hanteert Wetterskip Fryslân een obstakelvrije zone van 5 meter gerekend vanaf de teen van de kade. Deze obstakelvrije zone is nodig voor beheer en onderhoud van de regionale kering.

Hoofdwatgang

In de plangebieden Appelscha, Donkerbroek, Haulerwijk en Oosterwolde liggen hoofdwatgangen van Wetterskip Fryslân. De hoofdwatgangen hebben een belangrijke aan-, af- en doorvoer functie. Voor het onderhoud van deze watgangen is een obstakelvrije zone van 5 meter vanaf de oever noodzakelijk. In dit gebied mag niet worden gebouwd.

Waterkwaliteit

Om een goede kwaliteit van water te realiseren moet voorkomen worden dat milieubelastende stoffen in het oppervlaktewater terecht komen. De bouwwijze en onderhoudstechniek moeten emissievrij zijn. Tevens dient gebouwd te worden met milieuvriendelijk en duurzaam materiaal.

Waterwet

Voor alle ingrepen in de waterhuishouding moet tijdig een vergunning worden aangevraagd of een melding worden ingediend in het kader van de Waterwet. Onder ingrepen in het watersysteem worden ook het onttrekken van grondwater en het lozen daarvan op het oppervlaktewater verstaan. Op onze website www.wetterskipfryslan.nl/waterwet treft u meer informatie aan over de Waterwet en u kunt daar onder andere ook meldingsformulieren en het aanvraagformulier voor een watervergunning downloaden.

² De drooglegging is de afstand tussen waterpeil in de sloot en het maaiveld. Voor woningen wordt voor het maaiveld de bovenkant van de vloer genomen.

Bedrijventerrein Appelscha

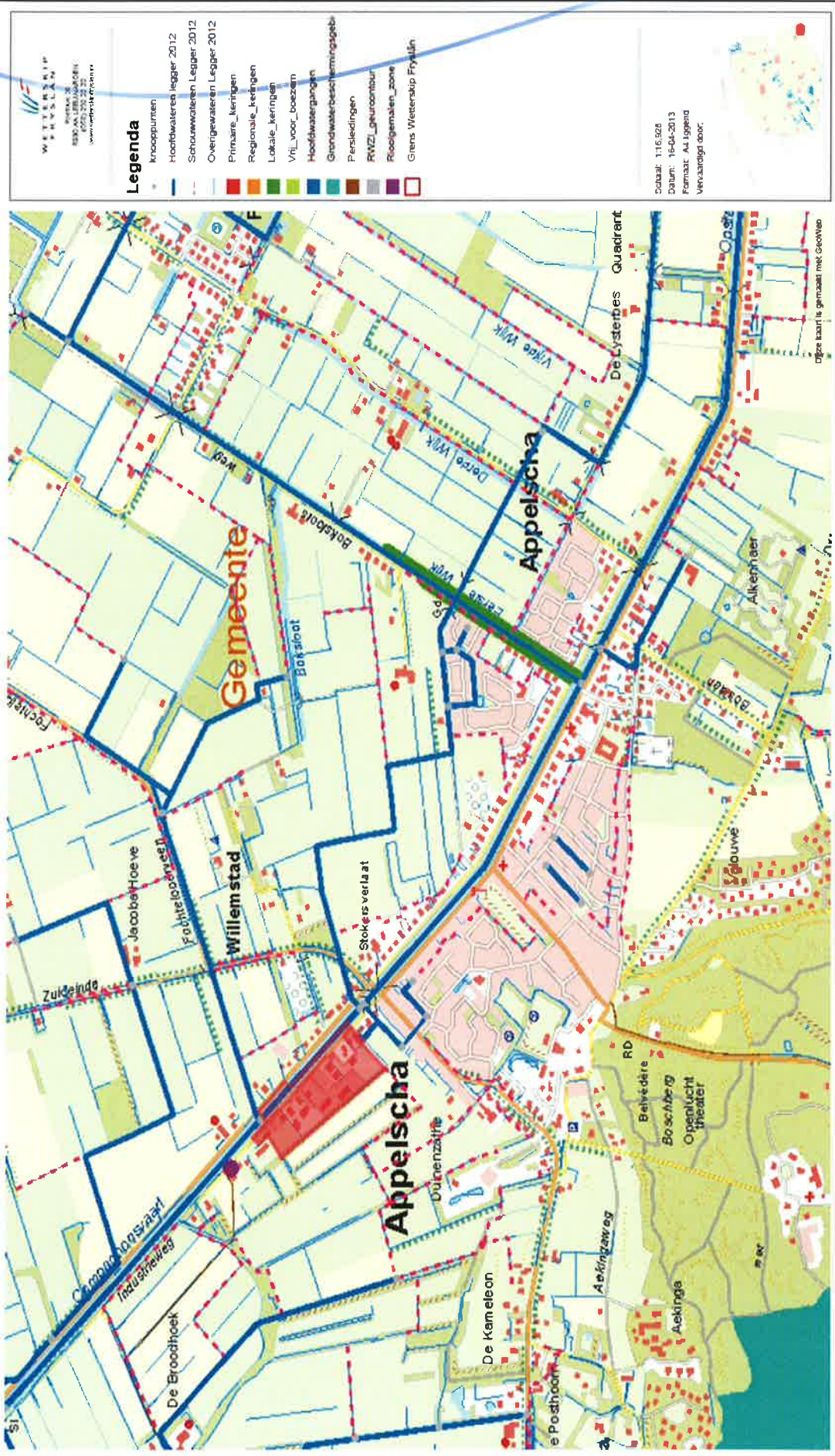

Figuur 1 overzicht Appelscha

Bedrijventerrein Donkerbroek

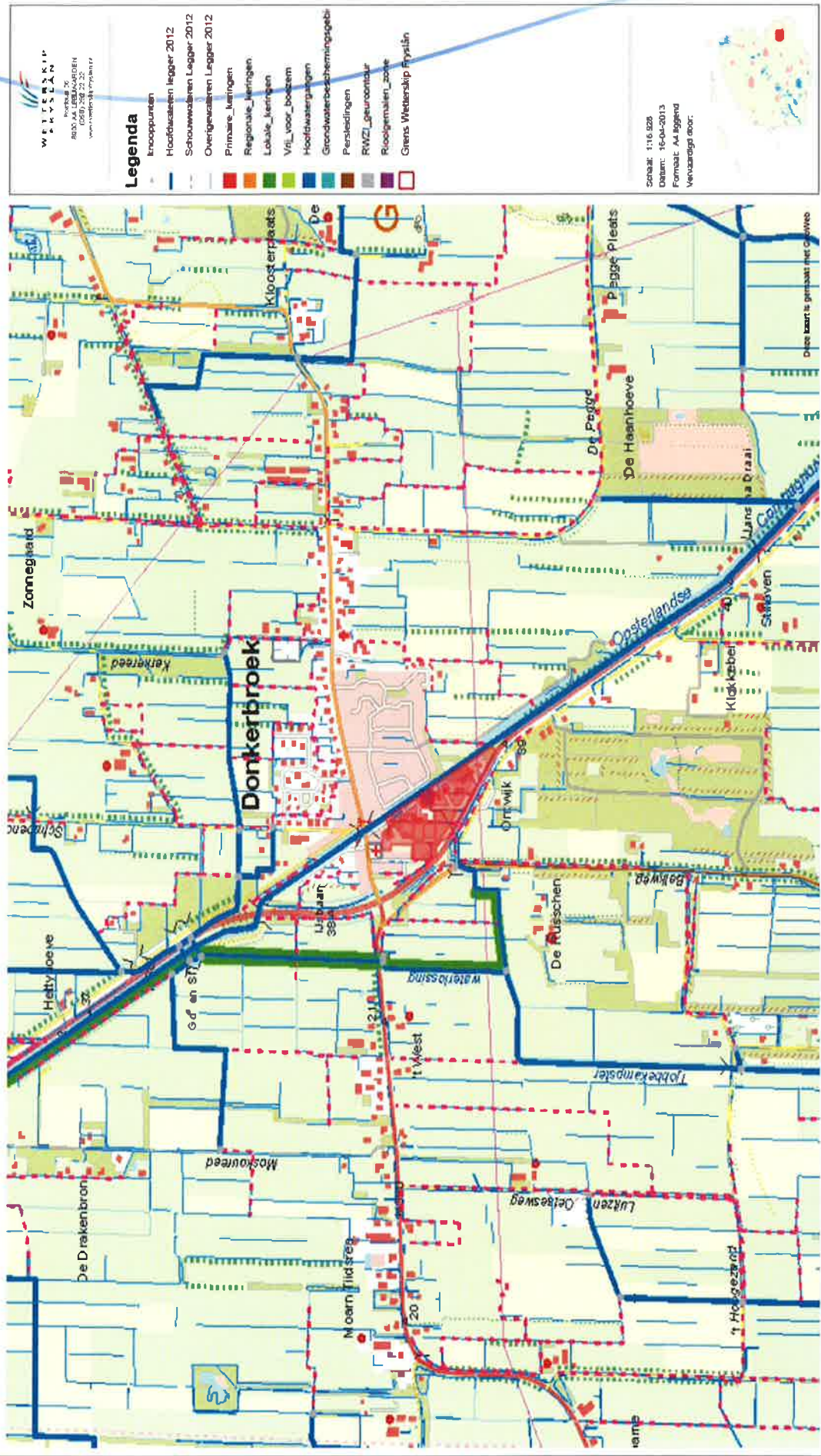

Figuur 2, overzicht Donkerbroek

Bedrijventerrein Haulerwijk

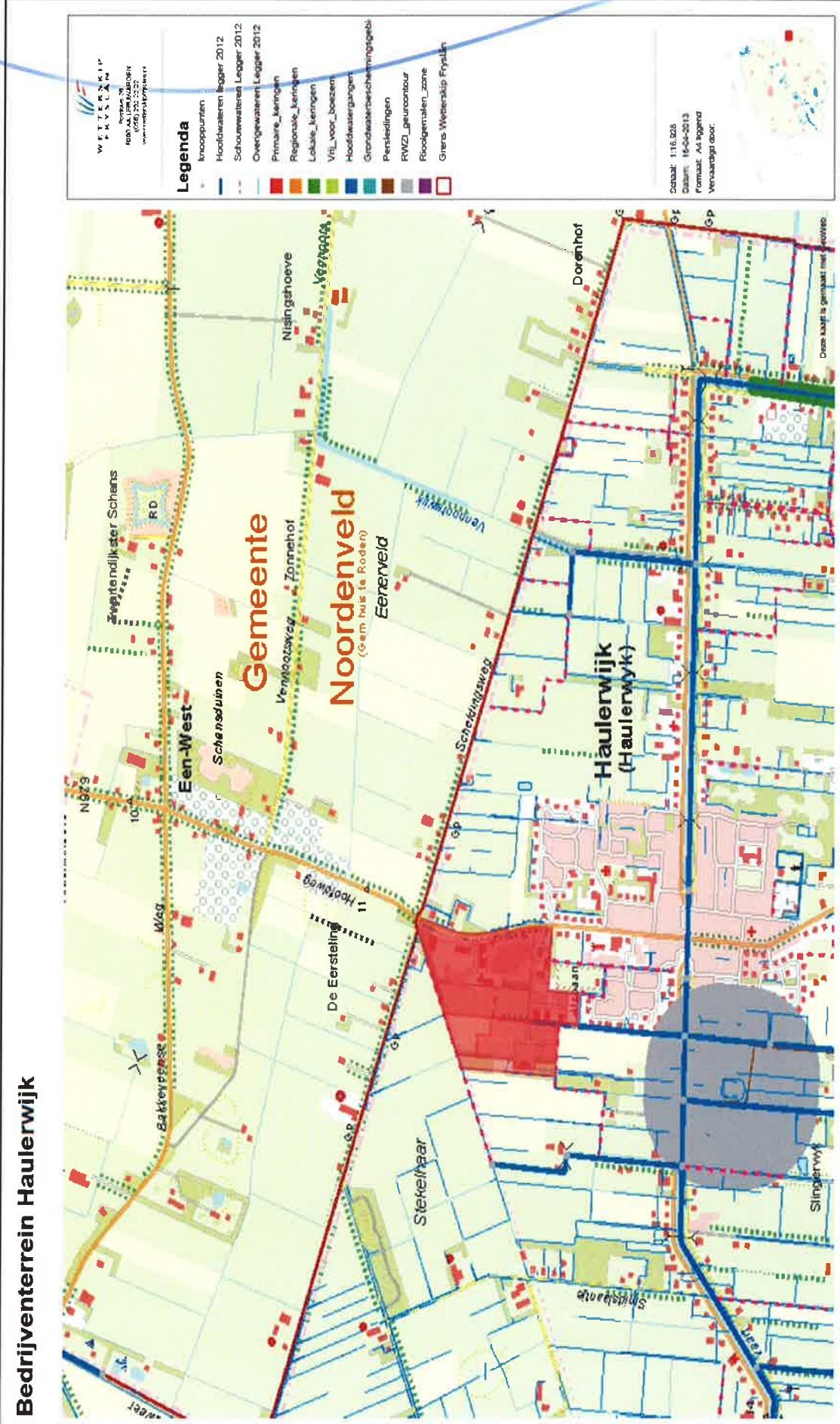

Figur 3, overzicht Haulerwijk

Bedrijventerrein Oosterwolde

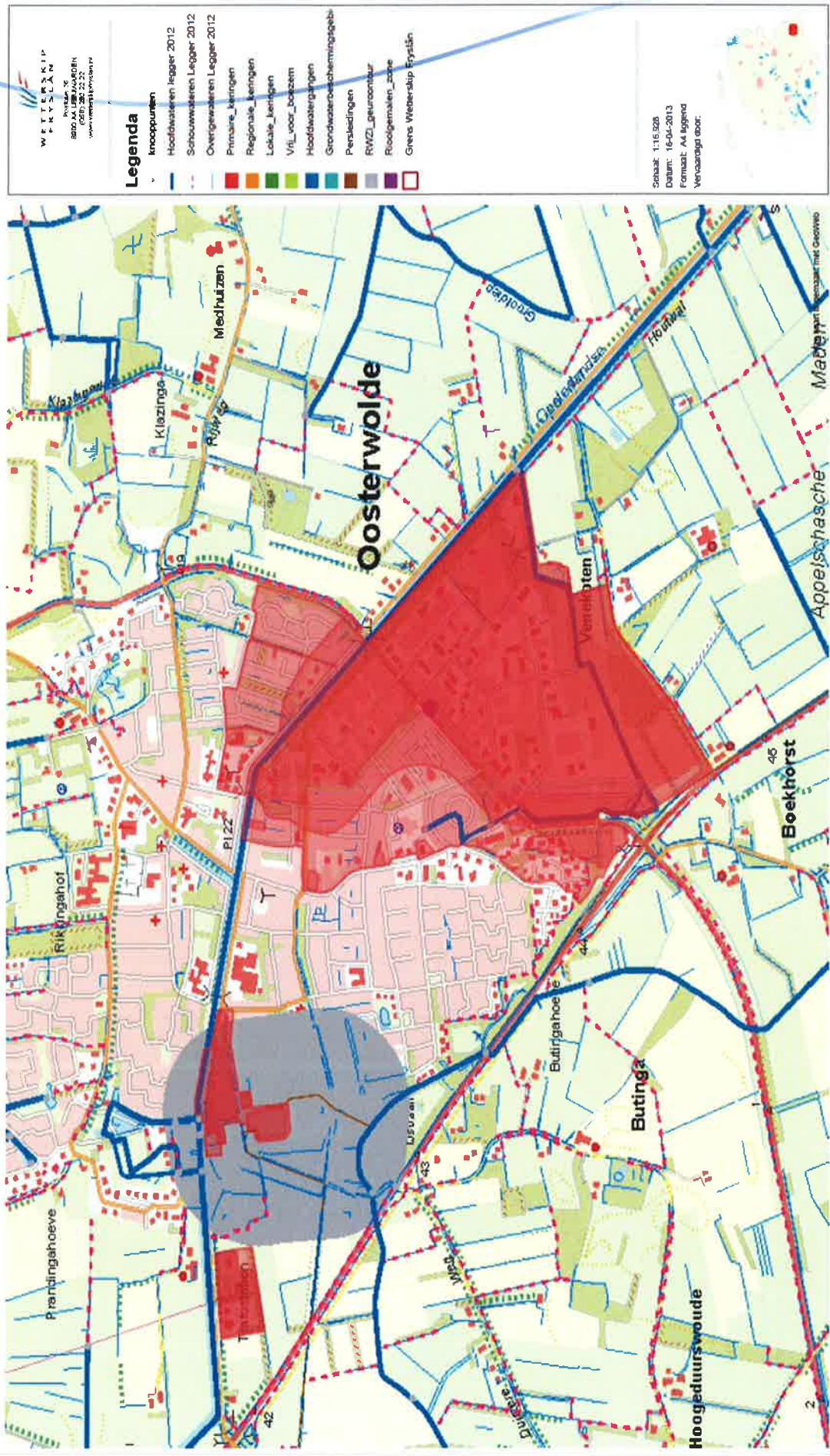

WETTERSKIP FRYSLÂN
 Private: 06 51 80 81 41
 8000: 06 51 80 81 41
 (051) 26 22 22
 www.wetterstrik.nl

Legenda

- knoppunten
- Hoofdwatersen legger 2012
- Schouwwateren legger 2012
- Overgrawatersen legger 2012
- Private_keningen
- Regionale_keningen
- Lokale_keningen
- VriL_voor_boezem
- Hoofdwatertgangen
- Grondwaterbeschermingsgeb-
- Perksadingen
- RWZ_greuzenbuur
- Flodgemaalen_2006
- Greene Wetterstrik Fryslân

Schaak: 1:16.528
 Datum: 16-04-2013
 Formaat: A4 leggend
 Versieding: 0001

Figuur 4, overzicht Oosterwolde