

Rho Adviseurs
T.a.v. dhr. E. Venema
Druifstreek 72C
8911LH Leeuwarden

Ingekomen d.d.	030616
Ingeboekt door	AM
Admin. nr.	15CAN
Bestemd voor	Esgang
C.c.	
Opmerkingen	

Leeuwarden, 31 mei 2016
Bijlage(n):

Ons kenmerk: WFN1607636
Tel: 058-292 2612 / J.P. van der Kloet

Cluster Plannen
Uw kenmerk: 20160422-2-12864



Onderwerp:
Wateradvies Bedrijventerrein Venekoten - Herziening Esgang en Veengang

Geachte heer Venema,

Op 22 april 2016 zijn door u digitale watertoetsen doorlopen voor de herziening van deelgebieden Esgang en Veengang van bedrijventerrein Venekoten. Op deze plannen is de normale watertoetsprocedure van toepassing. Reden hiervoor is dat de plangebieden grenzen aan een hoofdwatrgang van Wetterskip Fryslân. Deze brief vormt het wateradvies voor het hierboven genoemde plan. Onderstaande figuur toont de ligging van de plangebieden.

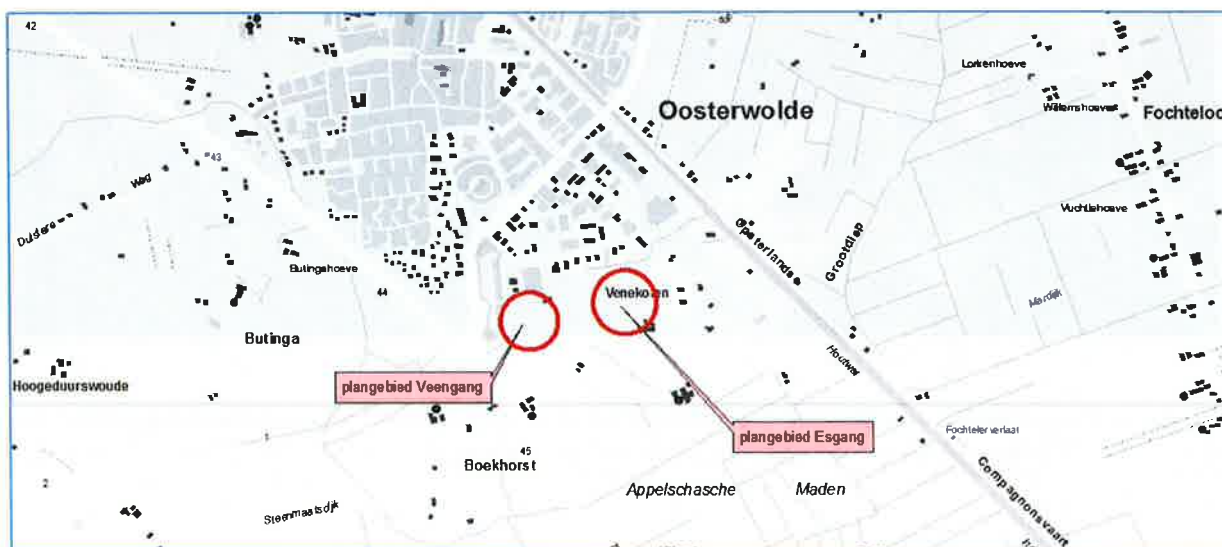

Leidraad Watertoets

In de Leidraad Watertoets staan de uitgangspunten waarmee rekening moet worden gehouden bij ruimtelijke ontwikkelingen vanuit het aspect water. De Leidraad Watertoets is te raadplegen op onze website: www.wetterskipfryslan.nl/watertoets.

Wateraspecten

In de normale procedure stelt Wetterskip Fryslân een wateradvies op, waarbij we ingaan op de aspecten die vanuit het oogpunt van water van belang zijn bij ruimtelijke plannen. De beschrijving van de wateraspecten sluit zoveel mogelijk aan bij de indeling van het Waterbeheerplan en de Leidraad Watertoets in de thema's Veilig, Voldoende en Schoon.

Veilig

Het aspect *Veilig* is niet van toepassing op dit plan.

Voldoende

Hoofdwaterring

Door het bedrijventerrein ligt een hoofdwaterring. Hoofdwaterringen hebben een belangrijke aan-, af- en doorvoer functie. Voor het onderhoud van deze waterringen is aan beide zijden een beschermingszone van 5 meter vanaf de oever noodzakelijk. In dit gebied mag u geen bebouwing realiseren, ook het aanplanten van bomen, het plaatsen van hekwerken en dergelijke zijn niet toegestaan in de beschermingszone. We verzoeken u om hier rekening mee te houden bij het uitwerken van de plannen. De hoofdwaterring staat met een blauwe lijn aangegeven op onderstaande luchtfoto.

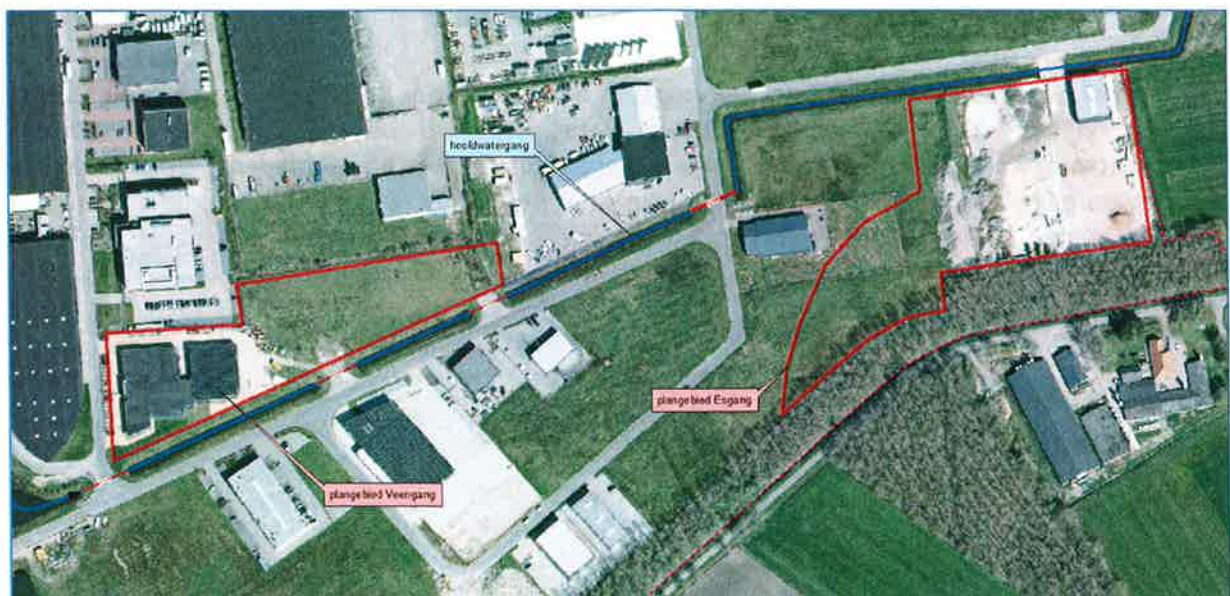

Peilbeheer

Drooglegging¹

Bij het realiseren van bebouwing en het aanleggen van de verharding is het nodig om rekening te houden met voldoende drooglegging om bijvoorbeeld opdrijven van verharding te voorkomen. We adviseren voor bebouwing met kruipruimte een drooglegging van 1,10 m en voor bebouwing zonder kruipruimte een drooglegging van 0,70 m gerekend vanaf de te realiseren bovenkant vloer. Ook voor verharding adviseren wij een drooglegging van 0,70 m.

Het bedrijventerrein ligt in een peilgebied met een zomerpeil van +5,47 m NAP en een winterpeil van +5,42 m NAP². De geschatte gemiddelde maaiveldhoogte ligt tussen de +6,60 m NAP en de +7,10 m NAP. Wij adviseren u om bij het bepalen van de aanleghoogte rekening te houden met de droogleggingsnorm.

Grondwateronttrekking

Bij de aanleg van gebouwen of infrastructuur is het vaak nodig om het grondwater te verlagen om het werk droog uit te kunnen voeren. Voor het onttrekken van grondwater is een vergunning of melding nodig. Ook het lozen van onttrokken grondwater is meldingsplichtig. Om te weten of u met een melding kunt volstaan of een vergunning nodig hebt, kunt u contact opnemen met Cluster Vergunningverlening van Wetterskip Fryslân. Meer informatie over de watervergunning en de meldingsplicht vindt u onder *Waterwet* in deze brief.

Compensatie toename verhard oppervlak³

Als gevolg van de realisatie van het plan neemt de hoeveelheid verhard oppervlak toe met meer dan 200 m². Wanneer een terrein onverhard is kan hemelwater infiltreren in de ondergrond. Door verharding van (een deel van) het gebied stroomt het hemelwater versneld af. Hierdoor belast u het oppervlaktewater extra. Wetterskip Fryslân heeft een verbod opgenomen in de Keur voor de toename van verhard oppervlak met meer dan 200 m². Er wordt vrijstelling op dit verbod gegeven wanneer voor een plan een wateradvies is afgegeven en de uitvoering van de compensatie geschiedt conform het wateradvies. In dat geval is voor de realisatie van het verhard oppervlak geen watervergunning nodig.

Het plan betreft een verruiming van de functionele mogelijkheden van een deel van het bestaande bedrijventerrein. Dit onder andere ten dienste van een bouwafvalverwerker en puinbreker. In 2009 is de uitbreiding van het bedrijventerrein al mogelijk gemaakt. Op dat moment is ook geadviseerd over de waterberging in het gebied. De mogelijkheden om het verhard oppervlak uit te breiden nemen niet toe ten opzichte van het oorspronkelijke plan. Het is daarom ook niet nodig om het verhard oppervlak te compenseren.

¹ De drooglegging is de afstand tussen waterpeil in de sloot en het maaiveld. Voor woningen wordt voor het maaiveld de bovenkant van de vloer genomen.

² Dit vastgestelde peil is een streefpeil. Het werkelijke peil is als gevolg van opstuwing en de weersomstandigheden niet altijd gelijk aan het streefpeil.

³ Verhard oppervlak: Alle oppervlakten zoals daken, trottoirs en wegen worden gerekend onder de noemer verhard oppervlak.

Schoon

Afvalwater- en regenwatersysteem

Om het aantal overstortingen van rioolwater en de belasting van rioolwaterzuiveringen te beperken, is het uitgangspunt om regenwater en rioolwater zoveel mogelijk gescheiden af te voeren.

In geval van dit bouwplan kunt u het hemelwater afkomstig van verhard oppervlak, onder bij *Waterkwaliteit* in deze brief genoemde voorwaarden, lozen op het oppervlaktewater.

Waterkwaliteit

Om een goede waterkwaliteit te realiseren is het nodig dat u voorkomt dat milieubelastende stoffen in het oppervlaktewater terecht komen. De bouwwijze en onderhoudstechniek moeten emissievrij zijn. Ook is het nodig dat u bouwt met milieuvriendelijk en duurzaam materiaal.

Vervolg

Waterwet

Voor alle activiteiten in en nabij het watersysteem, waaronder het lozen van afvalwater op het oppervlaktewater, het onttrekken van grondwater of het aanbrengen van een wijziging in het watersysteem, dient u een vergunning aan te vragen of een melding te doen bij Wetterskip Fryslân. Op onze website (www.wetterskipfryslan.nl) treft u meer informatie aan over de Waterwet en u kunt daar onder andere ook meldingsformulieren en het aanvraagformulier voor een watervergunning downloaden. De aanvraag voor een watervergunning of de melding kunt u ook gelijktijdig met de omgevingsvergunningaanvraag indienen via het omgevingsloket online (www.omgevingsloket.nl).

Procedure

Wij gaan er van uit dat u de in deze watertoets vermelde adviezen opvolgt en meeneemt in de verdere planvorming. Wij vragen u om het wateradvies te communiceren met de initiatiefnemer. Wanneer u de vermelde adviezen opvolgt zien wij met betrekking tot het voorliggende plan geen waterhuishoudkundige bezwaren. De watertoetsprocedure is hiermee wat ons betreft afgerond.

Mocht u vragen hebben over het wateradvies of wilt u verder overleggen over het plan, dan kunt u contact opnemen met mevr. J. van der Kloet. De in deze brief genoemde afdelingen en personen zijn telefonisch bereikbaar via het algemene telefoonnummer van Wetterskip Fryslân: 058-292 22 22.

Hoogachtend,

namens het dagelijks bestuur van Wetterskip Fryslân,



drs. R. Smit,
Manager Cluster Plannen.