

'Natuurtoets Bantegastraat, Lemmer'

*Inventarisatie en beoordeling van natuurwaarden
in het kader van natuurwet- en regelgeving*



Colofon

Titel: **'Natuurtoets Bantegastraat, Lemmer'**

Subtitel: Inventarisatie en beoordeling van natuurwaarden in het kader van natuurwet- en regelgeving

Projectcode: 09-360 + 09-360A

Status: Definitief

Datum: 27 mei 2011

Auteur: Ing. J.G. Lindenholtz

Veldonderzoek: Ing. M. Wallink, E. Goutbeek, J. van der Veen & M. Poolman

Eindredactie: Drs. A. Alberts & ing. M. Wallink

Opdrachtgever: Witpaard

Contactpersoon: Dhr. E. Dokter

EcoGroen Advies BV
Postbus 625
8000 AP Zwolle

T: 038 423 64 64

F: 038 423 64 65

I: www.ecogroen.nl



© EcoGroen Advies (2011)

Alles uit deze uitgave mag worden vermenigvuldigd en/of openbaar gemaakt mits onder vermelding van de bron:

Lindenholtz J.G. (2011). 'Natuurtoets Bantegastraat, Lemmer'; Inventarisatie en beoordeling van natuurwaarden in het kader van natuurwet- en regelgeving. Rapport 09-360. EcoGroen Advies, Zwolle.

Inhoud

Samenvatting en conclusies

1	Inleiding	1
1.1	Aanleiding en doelstelling	1
1.2	Situatie en beoogde ontwikkelingen	1
1.3	Algemene opzet.....	2
2	Gebiedsgericht natuurbeleid	3
2.1	Inleiding	3
2.2	Natuurbeschermingswet 1998	3
2.3	Nota Ruimte.....	3
3	Flora en fauna van het onderzoeksgebied	4
3.1	Onderzoeksmethode	4
3.2	Flora	4
3.3	Vleermuizen.....	5
3.4	Grondgebonden zoogdieren	6
3.5	Broedvogels.....	6
3.6	Amfibieën, reptielen en vissen	7
3.7	Ongewervelden	8
4	Geraadpleegde bronnen	9

Bijlagen

I	Wettelijk kader
---	-------	-----------------

Samenvatting en conclusies

Aanleiding en doelstelling

In opdracht van Witpaard (contactpersoon de heer E. Dokter) heeft EcoGroen Advies BV een natuurtoets uitgevoerd in verband met sloop- en bouwwerkzaamheden op een locatie aan de Bantegastraat in Lemmer. De consequenties van de beoogde ruimtelijke ingreep op de aanwezige natuurwaarden zijn getoetst aan de Flora- en faunawet en het vigerend gebiedsgericht natuurwetgeving en -beleid.

Gebiedsgericht natuurwetgeving en -beleid

Op basis van de ligging in de bebouwde kom en aard van de ruimtelijke ingrepen wordt ingeschat dat de plannen geen negatieve effecten hebben op de in de omgeving aanwezige Habitatrichtlijngebieden, Vogelrichtlijngebieden, Beschermde natuurmonumenten, EHS of belangrijke natuurwaarden buiten de EHS.

Aangetroffen en te verwachten soorten

- In het plangebied zijn geen zwaarder beschermde plantensoorten of plantensoorten van de Rode Lijst aangetroffen en worden gezien de terreingesteldheid ook niet verwacht;
- In de te slopen bebouwing zijn geen vaste verblijfplaatsen voor vleermuizen aangetroffen. Er wordt geen schade aan vlieg- en/of jachtroutes en foerageergebied van vleermuizen verwacht;
- Verspreid in het plangebied zijn vaste verblijfplaatsen van enkele algemeen voorkomende, laag beschermde, zoogdiersoorten aangetroffen en te verwachten. Vaste verblijfplaatsen van juridisch zwaarder beschermde zoogdieren zijn niet aangetroffen en worden ook niet verwacht;
- Het aanwezige groen in en in de directe omgeving van het plangebied vormt broedgebied voor enkele algemene broedvogels van name bos en struweel. Er zijn geen vogelsoorten aangetroffen en/of te verwachten waarvan de nestplaats en hun functionele leefomgeving jaar rond beschermd is;
- Overwintering van enkele laag beschermde amfibieënsoorten is te verwachten in het plangebied;
- Er zijn geen reptielen of beschermde vissen en ongewervelden aangetroffen en/of te verwachten. Geschikte biotopen voor deze soortgroepen ontbreken.

Vervoltraject en mitigerende maatregelen

- Indien de bebouwing vóór circa half maart 2011 gesloopt wordt, kan ook dit - vanuit het oogpunt van vleermuizen - zonder nadere voorwaarden plaatsvinden. Indien de bebouwing na half maart 2011 worden uitgevoerd, is het van belang rekening te houden met de mogelijk (her)vestiging van vleermuizen in de toekomst (zie Hoofdstuk 3);
- Werkzaamheden die broedbiotopen van aanwezige vogels verstoren of beschadigen dienen te allen tijde te worden voorkomen. Voor het broedseizoen wordt geen standaardperiode gehanteerd, maar is het van belang of een broedgeval wordt verstoord, ongeacht de datum. Dit is voor de meeste soorten mogelijk door gefaseerd te werken en de uitvoering in elk geval op te starten in de periode voor half maart en na half juli;
- Om schade aan kleine landzoogdieren en amfibieën te minimaliseren is het wenselijk - indien de planning van de activiteiten dit toelaat - werkzaamheden in het plangebied zoveel mogelijk uit te voeren in de periode september- december (mits vorstvrij).

1 Inleiding

1.1 Aanleiding en doelstelling

In opdracht van Witpaard (contactpersoon de heer E. Dokter) heeft EcoGroen Advies BV een natuurtoets uitgevoerd in verband met sloop- en bouwwerkzaamheden op een locatie aan de Bantegastraat in Lemmer.

De Flora- en faunawet en de Natuurbeschermingswet 1998 verplichten vooraf te toetsen of ruimtelijke ingrepen of activiteiten niet conflicteren met aanwezige beschermde plant- en diersoorten en habitats. In het voorliggende onderzoek vindt, ten behoeve van de onderbouwing van de ruimtelijke planvorming, een toetsing plaats aan de Flora- en faunawet en natuurwetgeving en -beleid. Een toelichting op de genoemde wet- en regelgeving is gegeven in bijlage I.

1.2 Situatie en beoogde ontwikkelingen

Het plangebied bestaat uit een gazon, een verharde parkeerplaats en een vier-onder-één-kap woning. De beoogde plannen bestaan uit de sloop van de helft van de vier-onder-één-kap woning en de realisatie van een supermarkt, appartementen, parkeerterrein en parkeerkelder. Permanent oppervlaktewater is afwezig. Wel zijn enkele groenstructuren aanwezig.

De ligging van het plangebied is weergegeven in figuur 1.

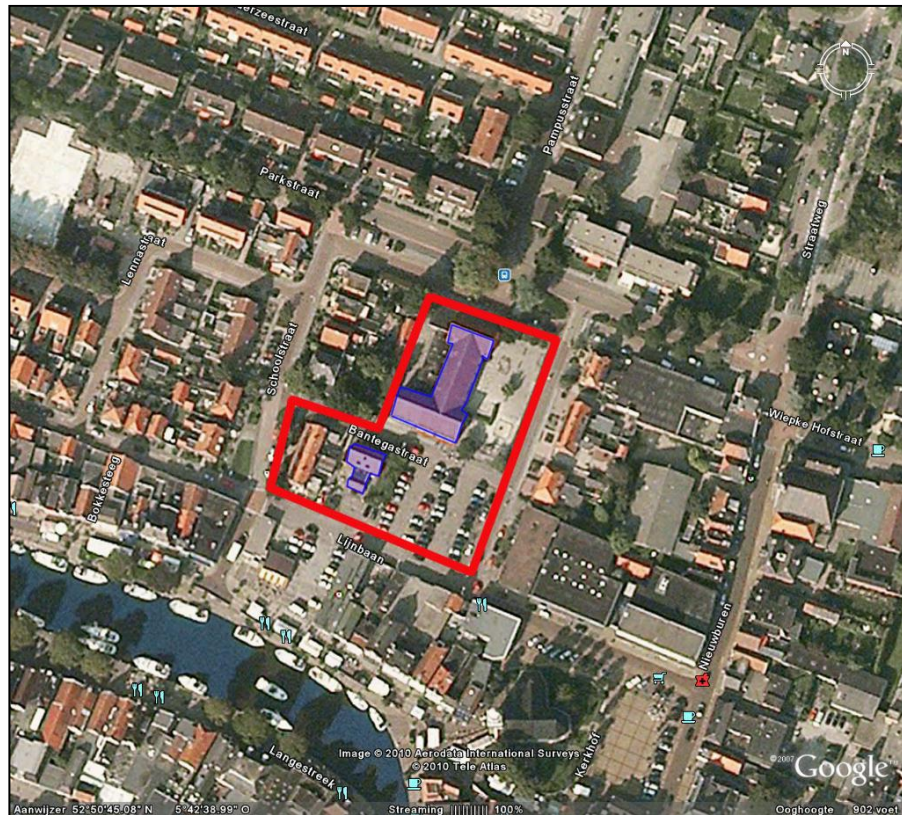

Figuur 1: Ligging van het plangebied (binnen de rode belijning) weergegeven op een luchtfoto. De bebouwing binnen de blauwe belijning is reeds gesloopt. (Bron: Google Earth).

1.3 Algemene opzet

Om inzicht te krijgen in de effecten van de voorgenomen plannen op juridisch beschermde natuurwaarden zijn twee sporen gevolgd:

- Ten eerste is in kaart gebracht welke natuurwetgeving en -beleid uitwerking heeft op de locatie (hoofdstuk 2);
- Ten tweede is nagegaan welke beschermde planten- en diersoorten in het gebied voorkomen of kunnen voorkomen (hoofdstuk 3).

Voorliggende ecologische beoordeling is gebaseerd op één dagbezoek, vier nachtelijke vleermuisbezoeken, bekende verspreidingsgegevens (zie Hoofdstuk 4 Geraadpleegde bronnen), beschikbare gebiedskennis en bekende ecologische principes. Uit de verzamelde informatie volgt een korte beschrijving van de verwachte effecten van de ruimtelijke ingreep op beschermde soorten en gebieden. Daarnaast is beschreven welke mitigerende (verzachtende of inpassings-) maatregelen eventueel nodig zijn om overtreding van de Flora- en faunawet te kunnen voorkomen.

2 Gebiedsgericht natuurbeleid

2.1 Inleiding

In het kader van dit onderzoek wordt, naast de aanwezigheid van beschermde soorten, aandacht besteed aan gebieden met een beschermingsstatus. De volgende wet- en regelgeving is daarbij van belang:

- Natuurbeschermingswet, waarin opgenomen de Vogel- en Habitatrichtlijn - tezamen 'Natura 2000-gebieden' genoemd - en Beschermd Natuurmonumenten;
- Nota Ruimte, in streekplannen uitgewerkt voor bescherming van de Ecologische Hoofdstructuur (EHS), ganzenfoeragegebied en weidevogelgebied.

De beschermingsregimes hebben tot doel de natuurwaarden in de betreffende gebieden veilig te stellen. In sommige situaties dienen ook ruimtelijke ingrepen buiten de begrenzing van deze gebieden getoetst te worden op mogelijke schadelijke uitstralende effecten.

2.2 Natuurbeschermingswet 1998

Natura 2000-gebied

Natura 2000-gebied IJsselmeer is het dichtstbijzijnde Natura 2000-gebied gelegen op een afstand van circa 2,5 kilometer. Het IJsselmeer is een Habitat- als Vogelrichtlijngebied en bestaat uit een zoetwater gemeenschap met langs de Friese kust belangrijke ondieptes met waterplanten en buitendijkse slikken en platen.

Beschermd Natuurmonumenten

Het voormalig Beschermd Natuurmonument Friese IJsselmeerkust ligt op een afstand van circa 3,5 kilometer van het plangebied. Dit Beschermd Natuurmonument zal komen te vervallen als gevolg van de aanwijzing als (Vogelrichtlijngebied)/Natura 2000-gebied IJsselmeer onder de Natuurbeschermingswet 1998.

Gezien de binnenstedelijke ligging, de afstand van het plangebied tot het IJsselmeer en het ontbreken van een ecologische relatie tussen beide gebieden kan worden geconcludeerd dat geen negatieve effecten op de instandhoudingsdoelen van het Natura 2000-gebied IJsselmeer te verwachten zijn.

2.3 Nota Ruimte

De Nota Ruimte is één van de structuurschema's waarin de visie van het Rijk over natuur en landelijk gebied is vastgelegd. De Nota richt zich op het behoud, herstel en ontwikkeling van wezenlijke natuurlijke kenmerken en waarden. Vanuit deze doelstelling wordt de Ecologische Hoofdstructuur gerealiseerd en worden ondermeer ganzenfoeragegebieden aangewezen.

Ecologische hoofdstructuur

Volgens de kaart 'Provinciale ecologische verbindingzones' van provincie Fryslân maakt het plangebied geen onderdeel uit van de EHS. Het dichtstbijzijnde gebied behorend tot de EHS ligt op een afstand van circa 1,0 kilometer en betreft het IJsselmeer. Gezien de afstand tot de EHS en de aard van de werkzaamheden - het slopen en bouwen van bebouwing - zullen geen negatieve effecten op de EHS optreden.

Natuur buiten de EHS

Het plangebied bevindt zich niet in of in de nabijheid van ganzenfoeragegebied. Aantasting van belangrijke natuurwaarden buiten de EHS is niet aan de orde.

3 Flora en fauna van het onderzoeksgebied

3.1 Onderzoeksmethode

Veldonderzoek

Op 16 maart 2010 is een veldbezoek aan het plangebied gebracht. Tijdens dit dagbezoek is aandacht besteed aan de beschermde soorten binnen de Flora- en faunawet (Ffwet) en vooral aan de juridisch zwaarder beschermde soorten (tabel 2 en 3). De inventarisatie heeft zich vooral gericht op de soortgroepen vogels en zoogdieren. Uiteraard zijn ook de andere soortgroepen betrokken in het onderzoek.

Vleermuizenonderzoek

Middels vier nachtelijke bezoeken (14 juni, 21 juli, 17 augustus en 2 september 2010) is onderzoek gedaan naar de aanwezigheid van vaste verblijfplaatsen van vleermuizen. Twee nachtelijke bezoeken zijn uitgevoerd in de periode mei-juli en hebben zich gericht op kraamkolonies/zomerverblijfplaatsen. De laatste twee nachtelijke bezoeken zijn in augustus/september uitgevoerd en hebben zich gericht op baltslocaties/paarverblijfplaatsen van (groepjes) vleermuizen die aanwezig kunnen zijn. Gelijktijdig is onderzoek gedaan naar de aanwezigheid van vliegroutes en foerageergebied van vleermuizen.

Alle onderzoeken zijn uitgevoerd rond de schemering en onder gunstige omstandigheden ($>10^{\circ}\text{C}$, droog en weinig wind). De locaties waar vaste verblijfplaatsen worden verwacht, zijn met behulp van een batdetector in de gaten gehouden.

Het onderzoek is uitgevoerd conform de richtlijnen zoals deze zijn beschreven in het vleermuizenprotocol¹ en geeft een goede indruk van het terreingebruik van vleermuizen in de zomerperiode en het najaar van 2010. De resultaten geven ook een goed verwachtingspatroon voor de winter en de hierop volgende jaren, maar over het exacte terreingebruik in toekomstige jaren kunnen geen uitspraken worden gedaan.

Bureauonderzoek

Naast veldonderzoek is gebruik gemaakt van bestaande verspreidingsgegevens afkomstig van verspreidingsatlassen (zie literatuurlijst) en overige databanken (onder andere waarneming.nl).

In dit hoofdstuk worden de onderzochte soortengroepen beschreven die in het plangebied en de directe omgeving zijn aangetroffen en te verwachten. De relevante soorten worden in de onderstaande tekst kort toegelicht.

3.2 Flora

In het plangebied zijn plantensoorten aangetroffen die kenmerkend zijn voor voedselrijke en enigszins vochtige omstandigheden. Aangetroffen soorten zijn algemeen voorkomende als Madelief, Gewone paardenbloem, Bijvoet, Speerdistel, Greppelrus, Straatgras en Robberskruid.

Gezien de aangetroffen soortensamenstelling en de terreingesteldheid wordt het

¹ Protocol vleermuizenonderzoek: Vleermuizen zijn een belangrijke soortgroep binnen de natuurbescherming. Vleermuizen zijn echter moeilijk te inventariseren, vertonen specifiek gedrag en advies omtrent deze soortgroep is regelmatig complex. Tegen die achtergrond heeft het Vleermuisvakberaad van het Netwerk Groene Bureaus (NGB) in april 2009 een protocol opgesteld voor de inventarisatie van vleermuizen. Het doel van het protocol is bij te dragen aan de kwaliteit en uniformiteit in onderzoek, ook in de richting van ontheffingsaanvragen. Het protocol wordt ondersteund door Dienst Landelijk Gebied (Ministerie van LNV) en de Zoogdiervereniging.

voorkomen van beschermde of bedreigde (Rode Lijst) soorten binnen het plangebied niet verwacht. Het nemen van vervolgstappen voor de soortgroep flora in deze situatie niet aan de orde.

3.3 Vleermuizen

Alle vleermuizen zijn opgenomen in Bijlage IV van de Habitatrichtlijn en tabel 3 van de Flora- en faunawet en daardoor strikt beschermd.

Vaste verblijfplaatsen

Verblijfplaatsen bevinden zich in donkere en voor vleermuizen bereikbare ruimten in bijvoorbeeld bomen, huizen en kelders.

Bebouwing

Op basis van een visuele inspectie wordt geconcludeerd dat in de te slopen woningen geschikte invliegopeningen voor vleermuizen aanwezig zijn. Deze geschikte invliegopeningen in combinatie met de aanwezige spouwmuur, duiden op de potentiële aanwezigheid van vaste verblijfplaatsen. Tijdens de nachtelijke onderzoeken zijn echter geen vaste verblijfplaatsen aangetroffen.

Vleermuizen maken gebruik van een netwerk van verblijfplaatsen, waardoor vleermuizen regelmatig wisselen van verblijfplaats. Hierdoor bestaat de mogelijkheid dat zich later alsnog vleermuizen gaan vestigen in het plangebied. Er zijn namelijk geschikte invliegopeningen in combinatie met ruimten (bijvoorbeeld spouwmuur) waar vleermuizen kunnen huizen. Aangezien in de zomer en het najaar van 2010 geen vaste verblijfplaatsen van vleermuizen zijn aangetroffen, is het niet aannemelijk dat aankomende winterperiode (2010/ 2011) overwinterende vleermuizen aanwezig zijn in het pand.

Gezien het mobiele karakter van vleermuizen is vleermuizenonderzoek juridisch gezien slechts voor een bepaalde periode rechtsgeldig. Het Ministerie van LNV geeft te kennen dat er geen richtlijnen zijn voor hoe lang de resultaten van een vleermuizenonderzoek 'houdbaar' zijn. Over het algemeen wordt een periode van maximaal twee jaar aangehouden. Gezien de mogelijke (her)vestiging van vleermuizen in de toekomst dient de volgende strategie aangehouden te worden:

- Sloop vóór half maart 2011: Sloopwerkzaamheden die vóór half maart 2011 worden uitgevoerd, kunnen - vanuit het oogpunt van vleermuizen - zonder nadere voorwaarden plaatsvinden.
- Sloop in periode half maart 2011 t/m half maart 2013:
 - Indien de sloopwerkzaamheden uitgevoerd worden in de periode half maart 2011 tot en met half maart 2013, dient rekening gehouden te worden met de mogelijke (her)vestiging van vleermuizen;
 - Om schade aan vleermuizen met zekerheid te voorkomen, dient in de actieve periode van vleermuizen - half maart t/m begin november - ongeveer een week voorafgaand aan de geplande sloop een controlebezoek uitgevoerd te worden om na te gaan of vleermuizen, door bijvoorbeeld (her)kolonisatie, aanwezig zijn²;
 - Het wordt aangeraden, indien de planning het toelaat, niet te slopen in de meest kwetsbare perioden van vleermuizen: de voortplantingsperiode (begin mei - half juli) en de overwinteringsperiode (begin november - half maart).
- Sloop na half maart 2013: Indien de sloop - voor circa half maart 2013 - slopen niet haalbaar is, is een volledig actualiserend vleermuizenonderzoek in het seizoen voorafgaand aan de sloop noodzakelijk.

Bomen

In het plangebied zijn geen bomen met voor vleermuizen geschikte holten, spleten en scheuren aanwezig die dienst kunnen doen als vaste verblijfplaats van

² Indien de sloop toch gepland staat in de overwinteringsperiode (begin november 20- half maart), dan is het van belang om circa eind oktober het controlebezoek uit te voeren.

boombewonende vleermuizen.

Potentiële vliegroutes

Van veel vleermuissoorten is bekend dat zij gedurende lange tijd gebruik kunnen maken van dezelfde structuren voor de oriëntatie en daarlangs van hun verblijfplaats naar de foerageergebieden trekken. Vanwege dit traditiegetrouwe gedrag van vleermuizen vormen bepaalde lijnvormige structuren (bijvoorbeeld rijen woningen, watergangen en singels) een belangrijk onderdeel van een vliegroute. Wanneer alternatieve structuren ontbreken zijn dergelijke structuren 'onmisbaar' en zodoende beschermd.

De voorgenomen plannen geven geen aanleiding schade te veronderstellen aan vliegroutes van vleermuizen. In het plangebied worden geen (onmisbare) opgaande lijnvormige structuren verwijderd die van belang kunnen zijn als vliegroute. Vliegroutes zijn dan ook niet aangetroffen.

Daarnaast zijn in de omgeving alternatieven oriënterende elementen aanwezig in de vorm van de bestaande bebouwing.

Potentieel foerageergebied

Vleermuizen foerageren op locaties waar insecten aanwezig zijn, bijvoorbeeld langs randen van bossen en bomenrijen of boven water. Foerageergebied van vleermuizen geniet binnen de Flora- en faunawetgeving geen juridische bescherming, tenzij het onmisbaar is voor het voortbestaan van een populatie.

Door de afwezigheid van opgaande beplanting in het plangebied, wordt deze nagenoeg niet gebruikt als foerageergebied door vleermuizen. Tijdens het vleermuizenbezoek is in het plangebied dan ook maar één foeragerende Gewone dwergvleermuis waargenomen. In deze situatie is dan ook geen sprake van onmisbaar foerageergebied. De directe omgeving van het plangebied, waar wel opgaande beplanting (bomen) aanwezig is, wordt naar verwachting wel gebruikt als foerageergebied door vleermuizen.

3.4 Grondgebonden zoogdieren

In het plangebied en de directe omgeving is een aantal vaste verblijfplaatsen van laag beschermde, kleine grondgebonden zoogdiersoorten te verwachten c.q. vastgesteld, namelijk Veldmuis, Bosmuis en Huisspitsmuis. Ook het voorkomen van de niet beschermde Huismuis is te verwachten. Sporen die duiden op de aanwezigheid van (vaste verblijfplaatsen van) zwaarder beschermde zoogdieren (bijvoorbeeld Steenmarter) zijn niet aangetroffen in het plangebied. Aanwezigheid van zwaarder beschermde zoogdieren wordt zodoende ook niet verwacht.

Bij de sloop- en bouwwerkzaamheden kunnen exemplaren en verblijfplaatsen van enkele laag beschermde zoogdieren verloren gaan. Voor bovengenoemde laag beschermde kleine zoogdieren geldt automatisch vrijstelling van de verbodsartikelen uit de Flora- en faunawet, waardoor het nemen van vervolgstappen voor deze zoogdieren niet aan de orde is.

Schade aan de algemene en laag beschermde zoogdieren kan - indien de planning van de werkzaamheden dit toelaat - geminimaliseerd worden door werkzaamheden zoveel mogelijk uit te voeren buiten de voortplantingsperiode (maart tot augustus). De minst schadelijke periode is september tot december (mits vorstvrij).

3.5 Broedvogels

Er is geen systematische broedvogelinventarisatie uitgevoerd. Tijdens het veldonderzoek is met name gekeken naar de aanwezigheid van broedvogels met jaarrond beschermde nestplaatsen. Daarnaast is op basis van biotoopeisen, terreinkenmerken, expert judgement en bekende ecologische principes beoordeeld welke soorten aanwezig kunnen zijn.

Broedvogels met jaarrond beschermde nesten

De lijst met vogelsoorten waarvan de nesten het hele jaar door zijn beschermd is op 26 augustus 2009 gewijzigd. In deze rapportage is voor de effectbeoordeling de nieuwe lijst gehanteerd. Dit betreft de nesten van Boomvalk, Buizerd, Gierzwaluw, Grote gele kwikstraat, Havik, Huismus, Kerkuil, Oehoe, Ooievaar, Ransuil, Roek, Slechtvalk, Sperwer, Steenuil, Wespandief en Zwarte wouw.

Voor de aanwezigheid van vogelsoorten waarvan de nestplaatsen jaarrond beschermd zijn, zijn in en in de directe omgeving geen aanwijzingen gevonden. Deze worden ook niet verwacht binnen de invloedssfeer van de plannen.

Overige soorten

Door de aanwezigheid groenstructuren in en in de directe omgeving het plangebied, is broedbiotoop aanwezig voor vogels van bos en struweel zoals Merel, Winterkoning en Vink.

Het is veelal niet mogelijk ontheffing te verkrijgen voor verbodsbepalingen die gelden voor broedvogels. Er mogen daarom geen activiteiten worden ondernomen op locaties waar nesten of andere voortplantings- of vaste rust- of verblijfplaatsen van de vogels aanwezig zijn. Werkzaamheden die broedbiotopen van vogels verstoren of beschadigen dienen buiten het broedseizoen van de aanwezige vogels te worden gestart. De broedperiode verschilt per soort en soms ook per jaar. In het kader van de Flora- en faunawet wordt voor het broedseizoen geen standaardperiode gehanteerd. Van belang is of een broedgeval wordt verstoord, ongeacht de datum. Voor de meeste soorten kan de periode tussen half maart en half juli worden aangehouden als broedseizoen. Een soort als Houtduif kan echter tot ongeveer half november broedend aanwezig zijn.

Door gefaseerd te werken en de uitvoering op te starten buiten het broedseizoen van de aanwezige vogels, is het veelal mogelijk verstoring of beschadiging van broedbiotopen van vogels te voorkomen. Indien blijkt dat broedende vogels afwezig zijn, is het ook mogelijk om binnen de broedperiode van vogels aan te vangen met de werkzaamheden.

3.6 Amfibieën, reptielen en vissen

Amfibieën

Oppervlaktewater is niet aanwezig in het plangebied. Het gebied is dus niet geschikt als voortplantingsbiotoop voor amfibieën. De lokaal aanwezige strooisellaag in bijvoorbeeld de plantsoenen is mogelijk wel (beperkt) geschikt als overwinteringsgebied voor de laag beschermde Bruine kikker, Gewone pad en Kleine watersalamander. Deze soorten kunnen afkomstig zijn uit (voortplanting)wateren in de omgeving van het plangebied.

Geschikt leefgebied voor bijvoorbeeld strikt beschermde soorten ontbreekt binnen of in de directe omgeving van het plangebied. Overwintering van zwaarder beschermde soorten binnen het plangebied is daardoor uit te sluiten.

Bij ruimtelijke ingrepen geldt automatisch vrijstelling van de verbodsartikelen van de Flora- en faunawet voor laag beschermde amfibieënsoorten. Het nemen van vervolgstappen voor de soortgroep amfibieën in deze situatie zodoende niet aan de orde. Wel is het wenselijk om rekening te houden met deze kwetsbare soortgroep. Daarbij is het belangrijk om te weten wanneer de amfibieën in het plangebied extra kwetsbaar zijn en waar ze zich gedurende het jaar ophouden. Effecten op overwinterende amfibieën kunnen - mits de planning van de werkzaamheden dit toelaat - geminimaliseerd worden door de werkzaamheden uit te voeren buiten de overwinteringsperiode van amfibieën die globaal loopt van november t/m maart.

Reptielen

Er zijn geen reptielen aangetroffen in het plangebied. Gezien de terreingesteldheid zijn

deze ook niet te verwachten.

Vissen

Er is geen oppervlaktewater aanwezig waardoor in het plangebied leefgebied voor vissen ontbreekt.

3.7 Ongewervelden

Dagvlinders en libellen

Het moment van het veldbezoek - buiten het voortplantingsseizoen van dagvlinders en libellen - was niet geschikt om deze soortgroepen betrouwbaar te inventariseren. Wegens het ontbreken van geschikt biotoop ontbreken echter geschikte voortplantingslocaties voor (beschermde) vlinder- en libellensoorten.

Mieren

In het plangebied zijn geen nestkoepels van beschermde mierensoorten aangetroffen. Beschermde mierensoorten zijn voornamelijk gebonden aan droge, open (naald)bossen en heideterreinen. Beide biotopen ontbreken in het plangebied.

Kevers

In Nederland komen/ kwamen vijf beschermde keversoorten voor. Juchtleerkever en Heldenbok zijn al sinds de jaren '70 niet meer in Nederland waargenomen (Huijbregts 2003). Drie beschermde keversoorten komen nog wel voor in Nederland (Vliegend hert, Gestreepte waterroofkever en Brede geelgerande waterroofkever), maar komen gezien het ontbreken van geschikt biotoop niet voor in het plangebied.

Aangezien geen beschermde ongewervelden uit de Flora- en faunawet in het plangebied aanwezig zijn, worden ook geen verbodsartikelen van de Flora- en faunawet overtreden. Eventuele vervolgstappen -in de vorm van bijvoorbeeld mitigerende maatregelen- zijn ten aanzien van deze soortgroep in deze situatie niet van toepassing.

4 Geraadpleegde bronnen

- Broekhuizen S., B. Hoekstra, V. van Laar, C. Smeenk & J.B.M. Thissen (1992). Atlas van de Nederlandse zoogdieren. Stichting Uitgeverij KNNV.
- Dienst Regelingen (2009a). Aangepaste beoordeling ontheffing ruimtelijke ingrepen Flora- en faunawet.
- Dienst Regelingen (2009b). Aangepaste lijst jaarrond beschermde vogelnesten ontheffing Flora- en faunawet ruimtelijke ingreep.
- Heusden W.R.M. van & S.J. Vreugdenhil (2008). Handreiking Flora- en faunawet. Voor werkzaamheden en activiteiten in het kader van bestendig gebruik, bestendig beheer en onderhoud en ruimtelijke inrichting en ontwikkeling. Concept, Versie 1.1. Dienst Landelijk Gebied, Ministerie van LNV.
- Lange E., P. Twisk, A. van Winden en A. Diepenbeek (1994). Zoogdieren van West-Europa. Uitgegeven door de KNNV.
- Limpens H., K. Mostert & W. Bongers (red.) (1997). Atlas van de Nederlandse vleermuizen, Stichting Uitgeverij van de Koninklijke Nederlandse Natuurhistorische Vereniging, Utrecht.
- Ministerie van LNV (2004). Besluit van de Minister van Landbouw, Natuur en Voedselkwaliteit TRCJZ/2004/5727, houdende vaststelling van rode lijsten flora en fauna.
- Ministerie van LNV (2009). Besluit van de Minister van Landbouw, Natuur en Voedselkwaliteit van 28 augustus 2009, 25344, houdende vaststelling van geactualiseerde Rode lijsten flora en fauna.
- Nöllert A. & C. Nöllert (2001). Amfibieëngids van Europa. Tirion Uitgevers BV, Baarn.
- Provincie Fryslân (www.fryslan.nl). Website met informatie over soortenverspreiding (Digitale Natuuratlas) en natuurbeleid (EHS, verbindingzones en Ganzenbeleid).
- RAVON, Reptielen Amfibieën Vissen Onderzoek Nederland (www.ravon.nl).
- Waarneming.nl (website met soortenwaarnemingen in Nederland).

BIJLAGEN

BIJLAGE I: WETTELIJK KADER

Flora- en faunawet

Inleiding

Sinds 1 april 2002 is de Flora- en faunawet van kracht. Onder de Flora- en faunawet zijn ongeveer 500 soorten in Nederland aangewezen als beschermde dier- of plantensoort. De doelstelling van de wet is de bescherming en het behoud van de gunstige staat van instandhouding van in het wild levende plant- en diersoorten. Het uitgangspunt van de wet is 'nee, tenzij'. Dit betekent dat activiteiten met een schadelijk effect op beschermde soorten in principe verboden zijn.

De Flora- en faunawet kent een groot aantal verbodsbepalingen die samenhangen met ruimtelijke ingrepen, plannen en projecten. Zo is het verboden beschermde inheemse planten te plukken of te beschadigen en geldt voor beschermde dieren een verbod op het doden, verwonden en opzettelijk verontrusten. Ook is het verboden nesten, holen of andere voortplantings- of vaste rust- of verblijfplaatsen van beschermde inheemse dieren te beschadigen of te verstoren of eieren te rapen of te vernielen. De verbodsbepalingen betreffende planten op hun groeiplaats zijn opgenomen in artikel 8. De verbodsbepalingen betreffende dieren in hun natuurlijke leefomgeving zijn vermeld in artikel 9 tot en met 12.

Van het verbod op schadelijke handelingen ('nee') kan onder voorwaarden ('tenzij') worden afgeweken, met een ontheffing of vrijstelling. Het verlenen hiervan is de bevoegdheid van de minister van Economische Zaken, Landbouw & Innovatie (EL&I), of, in geval van beheer en schadebestrijding, van gedeputeerde staten van de provincies.

Beschermde dier- en plantensoorten

Beschermde inheemse planten- en diersoorten zijn bij algemene maatregel van bestuur aangewezen. Het zijn soorten die van nature in Nederland voorkomen en die in hun voortbestaan worden bedreigd of het gevaar lopen in hun voortbestaan te worden bedreigd. Ook zijn soorten aangewezen die niet noodzakelijkerwijs in hun voortbestaan worden bedreigd, maar wel bescherming genieten ter voorkoming van overmatige benutting.

De volgende diersoorten zijn beschermd volgens de Flora- en faunawet:

- 1) Alle van nature in Nederland voorkomende soorten *zoogdieren*, met uitzondering van gedomesticeerde dieren en met uitzondering van de zwarte rat, de bruine rat en de huismuis;
- 2) Alle van nature op het Europese grondgebied van de Lidstaten van de Europese Unie voorkomende soorten *vogels* met uitzondering van gedomesticeerde vogels;
- 3) Alle van nature in Nederland voorkomende soorten *amfibieën en reptielen*;
- 4) Alle van nature in Nederland voorkomende soorten *vissen*, met uitzondering van de soorten waarop de Visserijwet 1963 van toepassing is;
- 5) Een aantal ongewervelden (onder andere *insecten, libellen en kevers*) die in hun voortbestaan bedreigd zijn of het gevaar lopen in hun voortbestaan te worden bedreigd.

Er zijn drie beschermingsregimes van kracht, mede afhankelijk van de zeldzaamheid van de soort en de status in Europese richtlijnen. Van licht naar zwaar beschermd zijn de soorten opgenomen op Tabel 1, 2 of 3. Voor vogels gelden specifieke eisen, met name tijdens het broedseizoen. Bij ruimtelijke ingrepen geldt automatisch vrijstelling voor soorten van Tabel 1 waardoor de meeste aandacht gevraagd is voor soorten van Tabel 2/3 en voor vogels.

Wijze van toetsing

Door uitspraken van de Raad van State in het voorjaar van 2009 is de beoordeling aangepast bij ontheffingsaanvragen voor ruimtelijke ingrepen. Sinds 26 augustus van dat jaar werken we daardoor volgens een nieuw stroomschema (zie volgende pagina). Gaat u een ruimtelijke ingreep uitvoeren en zijn beschermde soorten aanwezig, dan zijn er vaak twee opties:

1) Voorkom overtreding van de Flora- en faunawet. Het gaat dan om het behoud van de functionaliteit van de voortplantings- en/of vaste rust- en verblijfplaats van de soort. Het betreft de functies van het leefgebied die ervoor zorgen dat de soort succesvol kan rusten of voortplanten, bijvoorbeeld nesten, migratieroutes en foerageergebied. Als u deze veilig stelt door vooraf mitigerende maatregelen te treffen, heeft u mogelijk geen ontheffing meer nodig. Om zeker te zijn dat uw maatregelen voldoende zijn, kunt u ze vóóraf laten beoordelen door Dienst Regelingen. Als deze voldoende zijn krijgt u een beschikking met daarin de goedkeuring van uw maatregelen. De goedkeuring krijgt u in de vorm van een afwijzing van uw ontheffingsaanvraag. U heeft namelijk geen ontheffing nodig doordat u met uw maatregelen overtreding van de Flora- en faunawet voorkomt.

2) Kan de functionaliteit van de voortplantings- en/of vaste rust- en verblijfplaats van de soort niet worden gegarandeerd door mitigerende maatregelen? Dan dient u een reguliere ontheffingsaanvraag in waarbij de onderstaande vragen gesteld worden:

- In welke mate wordt de functionaliteit van de voortplantings- en/of vaste rust- en verblijfplaats aangetast?
- Is er een bij wet genoemd belang? (behalve bij Tabel 2-soorten)
- Is er een andere bevredigende oplossing? (behalve bij Tabel 2-soorten)
- Komt de gunstige staat van instandhouding niet in gevaar?

Beoordeling Dienst Regelingen

Dienst Regelingen beoordeelt of het bij wet genoemd belang zwaarder weegt dan het overtreden van de verbodsbepaling(en). Voor Tabel 2-soorten gelden minder zware eisen en kan een door het ministerie goedgekeurde gedragscode ook uitkomst bieden. De gedragscode moet wel van toepassing zijn op uw activiteit en u moet kunnen aantonen dat u precies zo werkt als in de gedragscode staat. Voor Bijlage 1-soorten uit Tabel 3 krijgt u alleen ontheffing wanneer sprake is van een bij wet genoemd belang. Bij een ruimtelijke ingreep betreft het meestal één van de onderstaande vier belangen:

- Bescherming van flora en fauna (b)
- Volksgezondheid of openbare veiligheid (d)
- Dwingende redenen van groot openbaar belang, met inbegrip van redenen van sociale of economische aard, en voor het milieu wezenlijke gunstige effecten (e)
- Uitvoering van werkzaamheden in het kader van ruimtelijke inrichting of ontwikkeling (j)

Voor vogels en soorten van bijlage IV van de Habitatrichtlijn geldt dat u alleen ontheffing kunt krijgen op grond van een bij wet genoemd belang uit respectievelijk de Vogelrichtlijn en de Habitatrichtlijn. In de praktijk zijn de mogelijkheden voor het verkrijgen van een ontheffing voor die soorten dan ook zeer beperkt, met name voor vogels³.

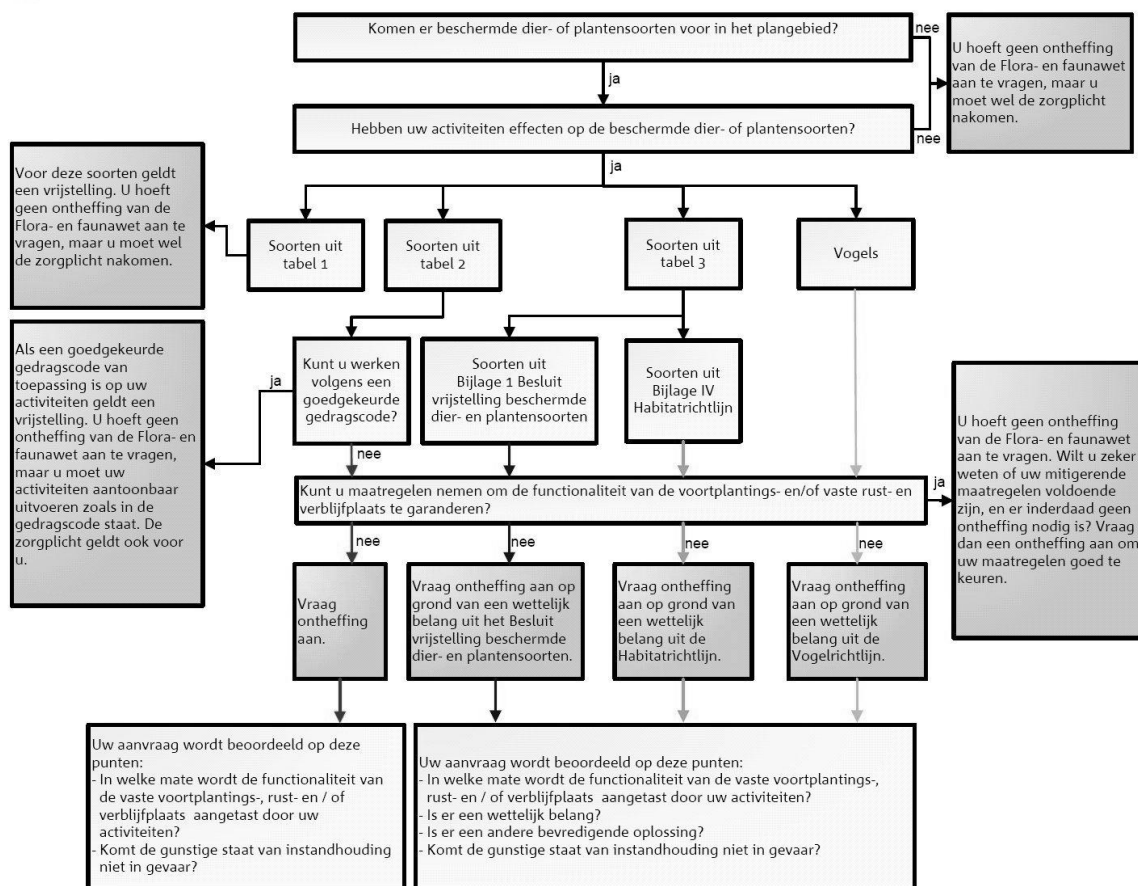

Toetsingsschema Flora- en faunawet (Bron: Dienst Regelingen 2009. Aangepaste beoordeling ontheffing ruimtelijk ingrepen Flora- en faunawet).

³ In de Vogelrichtlijn worden alleen de belangen b en d én de veiligheid van het luchtverkeer (belang c) genoemd;

Rode lijsten

Los van de Flora- en faunawet heeft de toenmalige Minister van Landbouw, Natuur en Voedselkwaliteit ter uitvoering van de bepalingen in artikelen 1 en 3 van het Verdrag van Bern een aantal Rode Lijsten voor bedreigde en kwetsbare soorten dieren en planten gepubliceerd⁴. Voor soorten van de Rode Lijsten heeft de overheid zich verplicht onderzoek en werkzaamheden te bevorderen die nodig zijn voor bescherming en beheer. Het voorkomen van een soort op de Rode Lijst heeft geen wettelijke beschermingsstatus tot gevolg. Opname op de Rode Lijst zegt alleen iets over de zeldzaamheid en populatieontwikkelingen van de betreffende soorten.

Natuurbeschermingswet 1998

Op 1 oktober 2005 is de gewijzigde Natuurbeschermingswet 1998 in werking getreden. De Natuurbeschermingswet heeft betrekking op Natura 2000 gebieden in Nederland en verankert een deel van de Europese Vogelrichtlijn en Habitatrichtlijn in de nationale wetgeving. Natura 2000 bestaat uit een netwerk van Europese natuurgebieden. Het vormt de basis van het Europese natuurbeleid. Natura 2000 is gericht op de instandhouding en ontwikkeling van soorten en ecosystemen die voor Europa belangrijk zijn.

Nederland regelt aan de hand van een vergunningenstelsel de zorgvuldige afweging rond projecten die gevolgen kunnen hebben voor Natura 2000-gebieden. Deze vergunningen worden verleend door de provincies of door de Minister van EL&I. Daarnaast stelt Nederland voor al haar Natura 2000-gebieden beheerplannen op waarin de te beschermen waarden, de zogeheten instandhoudingdoelen, nader worden uitgewerkt in ruimte, tijd en omvang.

In voorgaand wettelijk kader zijn alleen de meest relevante onderdelen van de wetgeving vereenvoudigd weergegeven. Aan deze tekst kunnen derhalve geen rechten worden ontleend. Voor meer achtergronden en de oorspronkelijke wetsteksten kunt u terecht op www.rijksoverheid.nl/onderwerpen/natuur en op www.drloket.nl.

⁴ Besluit van de Minister van Landbouw, Natuur en Voedselkwaliteit van TRCJZ/2004/5727, houdende vaststelling van rode lijsten flora en fauna en Besluit van de Minister van Landbouw, Natuur en Voedselkwaliteit van 28 augustus 2009, 25344, houdende vaststelling van geactualiseerde Rode lijsten flora en fauna.