



Verkennend bodemonderzoek

Om 'e Terp te Mantgum

Opdrachtgever

Vereniging CPO Mantgum 2.0



Projectnummer

190187

Autorisatie

Redactie:

De heer [redacted]



datum

status

24 september 2019

Definitief

Eindredactie/kwaliteitscontrole:

paraaf

Datum

status

De heer ing. [redacted]



24 september 2019

Definitief

INHOUD

1	INLEIDING	3
1.1	Voorwaarden en uitgangspunten	3
1.2	Indeling rapportage	3
2	VOORONDERZOEK	4
2.1	Algemeen	4
2.2	Bekende gegevens	4
2.3	Conclusies vooronderzoek en onderzoekshypothese	4
3	UITGEVOERDE WERKZAAMHEDEN	5
3.1	Algemeen	5
3.2	Veldwerkzaamheden	5
3.3	Chemisch-analytisch onderzoek	5
3.4	Toetsingskader	6
4	RESULTATEN	8
4.1	Zintuiglijke waarnemingen	8
4.2	Analyseresultaten boven- en ondergrond	9
4.3	Analyseresultaten grondwater	9
4.4	Interpretatie onderzoeksresultaten	12
4.5	Toetsing hypothese	12
5	CONCLUSIES EN ADVIES	13

BIJLAGEN:

1. *Topografische ligging*
2. *Situatietekening met boorlocaties*
3. *Profielbeschrijvingen*
4. *Analysecertificaten*
5. *Toetsing analyseresultaten*



1 INLEIDING

In opdracht van Vereniging CPO Mantgum 2.0 is door Bodemvisie Milieu & Veiligheid BV een verkennend bodemonderzoek uitgevoerd ter plaatse van Om 'e Terp te Mantgum (gemeente Jorwerd, sectie G, nr. 1172).

Aanleiding tot de uitvoering van het onderzoek betreft de voorgenomen woningbouw op het perceel. Doel van het bodemonderzoek is het bepalen van de milieuhygiënische kwaliteit van de bodem (grond en grondwater) teneinde een uitspraak te kunnen doen of deze al dan niet een belemmering vormt voor de beoogde nieuwbouw.

1.1 Voorwaarden en uitgangspunten

Bij een verkennend bodemonderzoek dienen de volgende normen te worden gevolgd.

- Voorafgaand aan het bodemonderzoek dient een vooronderzoek conform de richtlijnen in de Nederlandse Eind Norm (NEN) 5725: "Bodem, leidraad voor het uitvoeren van vooronderzoek bij verkennend, oriënterend en nader onderzoek" te worden verricht;
- Het verkennend bodemonderzoek dient te voldoen aan de richtlijnen in de Nederlandse Eind Norm (NEN) 5740: "Bodem, onderzoeksstrategie bij verkennend onderzoek".

Volledigheidshalve merken wij op dat Bodemvisie Milieu & Veiligheid BV een onafhankelijk opererend adviesbureau is, welke op generlei wijze verbonden is met de opdrachtgever voor het onderzoek of de eigenaar van de onderzoekslocatie.

1.2 Indeling rapportage

In het onderhavige rapport wordt eerst ingegaan op de locatiegegevens en het vooronderzoek. Vervolgens komen de veldwerkgegevens, het laboratoriumonderzoek en de analyseresultaten aan bod. De rapportage wordt afgesloten met een bespreking van de analyseresultaten en de bijbehorende conclusies.



2 VOORONDERZOEK

2.1 Algemeen

Het vooronderzoek is gebaseerd op de NEN 5725. In het kader van het vooronderzoek is informatie ingewonnen uit de volgende bronnen:

- informatie van de opdrachtgever;
- informatie van de provincie Fryslân (Nazca-I);
- interpreteren van topografische en geohydrologische kaarten;
- interpretatie van tekeningen van de huidige situatie;
- een locatie-inspectie.

2.2 Bekende gegevens

De te onderzoeken locatie is in gebruik als agrarisch perceel en is kadastraal bekend als gemeente Jorwerd, sectie G, nummer 1172. De locatie is gelegen in agrarisch gebied, direct ten zuidoosten van de woonkern van Mantgum. Ten noorden van de locatie zijn sportvelden en een Multifunctioneel Centrum gesitueerd. De totale oppervlakte van de te onderzoeken locatie bedraagt circa 14.450 m². Het ligt in de planning tien woningen op het perceel te realiseren.

Uit informatie van het provinciaal bodeminformatiesysteem Nazca-I en aangeleverde gegevens (memo gemeente Leeuwarden) blijkt geen informatie bekend te zijn betreffende historische en/of bodembedreigende activiteiten op het perceel. Het perceel is, voor zover bekend, altijd in gebruik geweest als agrarisch gebied.

2.3 Conclusies vooronderzoek en onderzoekshypothese

Het onderzoek is uitgevoerd volgens de NEN 5740 'Bodem - Landbodem - Strategie voor het uitvoeren van verkennend bodemonderzoek - Onderzoek naar de milieuhygiënische kwaliteit van bodem en grond. Op basis van het vooronderzoek is de onderzoeksstrategie gehanteerd voor een onderzoeksstrategie voor een grootschalige onverdachte niet-lijnvormige locatie (ONV-GR-NL).

NB: Bij de interpretatie van het totaal aan onderzoeksgegevens dient, gezien de gehanteerde strategie (gebaseerd op de Nederlandse Norm (NEN) 5740), welke is gericht op een indicatieve beoordeling van de milieuhygiënische kwaliteit van de bodem, rekening gehouden te worden met een zeker restrisico. Tevens wordt erop gewezen, dat onderhavig onderzoek een momentopname is.



3 UITGEVOERDE WERKZAAMHEDEN

3.1 Algemeen

De werkzaamheden zijn uitgevoerd op basis van de BRL SIKB 2000 protocol 2001: 'Plaatsen van handboringen en peilbuizen en nemen van grondmonsters etc'. en protocol 2002: 'Het nemen van grondwatermonsters'. Voor deze protocollen is Bodemvisie Milieu & Veiligheid BV in het bezit van een procescertificaat (certificaatnummer: VB-079), welke is afgegeven door SGS Intron Certificatie BV.

De chemische analyses zijn uitgevoerd door het de door de Raad voor Accreditatie (RvA) geaccrediteerde laboratorium Synlab te Rotterdam. Het onderzoeksprogramma is in tabel 3.1 opgesomd.

Tabel 3.1: onderzoeksprogramma

Locatie	Bodemlaag	Boringen	Boorpuntnr.	Analysepakket
Om 'e Terp te Mantgum (circa 14.450 m ²)	Bovengrond	15 x boring tot 0,5 m-mv	01 t/m 15	2 x standaardpakket grond
	Ondergrond	4 x boring tot grondwater	01.1 t/m 01.4	2 x standaardpakket grond
	Grondwater	2 x boring met peilbuis	pb1 en pb 2	2 x standaardpakket grondwater

Toelichting op tabel:

m -mv:

Standaardpakket grond:

Standaardpakket grondwater:

meter minus maaiveld;

metalen (barium, cadmium, kobalt, koper, kwik, lood, molybdeen, nikkel, zink), PAK (VROM 10), minerale olie, PCB's;

metalen, vluchtige aromaten (BTEXN en styreen), vluchtige chloorkoolwaterstoffen (18 verbindingen), minerale olie.

3.2 Veldwerkzaamheden

Het veldwerk is uitgevoerd op 2 september 2019 (plaatsen boringen en peilbuizen) door de heer [REDACTED]. Het grondwater is bemonsterd op 9 september 2019 door de heer [REDACTED]. De locaties van de boringen en de peilbuizen staan weergegeven op de situatietekening (bijlage 2).

Het opgeboorde materiaal is beoordeeld op textuur, kleur en zintuiglijk waarneembare verontreinigingen. De gegevens van de monsterpunten zijn verwerkt tot boorprofielen, welke zijn opgenomen als bijlage 3. De globale bodemopbouw en de relevante zintuiglijke waarnemingen zijn beschreven in paragraaf 4.1.

Voor het vaststellen van een eventueel aanwezige olieverontreiniging is gebruik gemaakt van de olie-op-water-test. De grootte en de kleurschakering van de olielfilm op het werkwater geven een indicatie van de mate van verontreiniging. Voor het laboratoriumonderzoek zijn van de bovengrond (0,0-0,5 m-mv) uit iedere boring grondmonsters genomen. Uit de boringen tot 2,0 m-mv is per iedere halve meter een grondmonster genomen. Bodemlagen met afwijkende kenmerken (textuur, kleur, aanwezigheid bodemvreemd materiaal, etc) zijn apart bemonsterd.

3.3 Chemisch-analytisch onderzoek

De samenstelling van de analysepakketten is als volgt:

Standaardpakket grond:

- zware metalen: barium, cadmium, kobalt, koper, kwik, lood, molybdeen, nikkel, zink;
- Polycyclische Aromatische Koolwaterstoffen (PAK);
- PCB's (Polychloorbifenylyl);
- minerale olie (GC).



Standaardpakket grondwater:

- zware metalen: barium, cadmium, kobalt, koper, kwik, lood, molybdeen, nikkel, zink;
- vluchtige aromatische koolwaterstoffen (BTEXN);
- vluchtige gehalogeneerde koolwaterstoffen;
- minerale olie (GC).

3.4 Toetsingskader

De analyseresultaten zijn getoetst aan het toetsingskader uit de Wet Bodembescherming. Het toetsingskader bestaat uit achtergrond- (voor grond) en streefwaarden (voor grondwater) alsmede interventiewaarden. Het gemiddelde van achtergrondwaarde (voor grond) of streefwaarde (voor grondwater) en de interventiewaarde wordt als tussenwaarde aangeduid. Een beschrijving van de waarden is hieronder weergegeven:

Achtergrondwaarden (AW) (alleen voor grond)

De achtergrondwaarden geven de milieuhygiënische kwaliteit voor bodem, waarop geen locatie-specifieke bodembelasting is opgetreden. De achtergrondwaarden geven derhalve de gemiddelde gehalten van de parameters in gebieden, waarin geen antropogene beïnvloeding van de bodem heeft plaatsgevonden.

Streefwaarden (S) (alleen voor grondwater)

De streefwaarden geven het uiteindelijk te bereiken kwaliteitsniveau voor de bodem aan. De streefwaarden hebben betrekking op de in de natuur voorkomende achtergrondconcentraties, of detectiegrenzen bij stoffen die niet in natuurlijke milieus voorkomen. Ook is er een risicobenadering in de streefwaarden geïntegreerd.

Tussenwaarden (T)

De tussenwaarde ofwel het criterium voor nader onderzoek (gemiddelde van achtergrond- en interventiewaarde) is vastgesteld om aan te geven dat een nader onderzoek nodig is. Voor stoffen waarvoor geen achtergrondwaarde is vastgesteld, dient $\frac{1}{2}$ (interventiewaarde) gehanteerd te worden.

Interventiewaarden (I)

De interventiewaarden geven het concentratieniveau voor verontreinigende stoffen aan waarboven sprake is van ernstige bodemverontreiniging. Indien de interventiewaarde voor grond een bodemvolume van 25 m³ of voor grondwater een bodemvolume van 100 m³ overschrijdt, is sprake van een geval van ernstige bodemverontreiniging. Voor asbest geldt dit omvangscriterium niet en is er al sprake van een geval van ernstige bodemverontreiniging, als de interventiewaarde in enig bodemvolume wordt overschreden.

In bijzondere situaties kan ook bij concentraties beneden de interventiewaarden sprake zijn van een geval van ernstige verontreiniging. De interventiewaarden zijn gebaseerd op de risico's voor de volksgezondheid en het ecosysteem. De achtergrond- en interventiewaarden in de grond zijn gerelateerd aan het gehalte aan lutum en organische stof (humus) van de bodem.

Wanneer een gehalte tussen de achtergrondwaarde/ streefwaarde en de tussenwaarde ligt, wordt dit in de tekst aangeduid als een licht verhoogd gehalte. Een gehalte tussen de tussenwaarde en de interventiewaarde wordt aangeduid als een matig verhoogd gehalte. Een gehalte boven de interventiewaarde wordt aangeduid als een sterk verhoogd gehalte.

Project : Verkennend bodemonderzoek Om 'e Terp te Mantgum

Projectnummer : 190187



Het toetsingskader bevat een aantal voorschriften voor toetsing in het geval het gehalte/ de concentratie van één parameter of de gehalten/ concentraties van één of meer stoffen behorend bij een somparameter beneden de detectiegrens liggen. In dit geval dient de detectiegrens met een factor 0,7 vermenigvuldigd te worden en vervolgens getoetst. In de onderhavige rapportage zijn overschrijdingen van de achtergrond- of streefwaarden, die uitsluitend het gevolg van dergelijke statistische bewerkingen, genegeerd. Dergelijke toetsingsresultaten hebben ons inziens geen toegevoegde waarde. Uitsluitend, wanneer sprake is van significante overschrijding van de toetsingswaarden door de detectiegrenzen, worden waarden beneden detectiegrenzen behandeld.

PFAS

Ten tijde van de uitvoering van het onderzoek is door het ministerie van Infrastructuur en Waterstaat een tijdelijk handelingskader voor hergebruik van PFAS houdende grond en baggerspecie van kracht. Bij grondverzet en het toepassen van grond dient te worden voldaan aan de eisen die het ministerie stelt aan PFAS en GenX. Deze parameters zijn echter (nog) geen onderdeel van het standaardpakket grond. Omdat op basis van het vooronderzoek geen informatie is verkregen over de eventuele aanwezigheid van PFAS en GenX op de locatie, is hier geen onderzoek naar verricht. Mogelijk dient bij (toekomstig) grondverzet alsnog onderzoek naar deze parameters te worden verricht.



4 RESULTATEN

4.1 Zintuiglijke waarnemingen

In het veld zijn de fysische bodemeigenschappen per te onderscheiden bodemlaag omschreven. In tabel 4.1 is de globale bodemopbouw weergegeven zoals deze tijdens de veldwerkzaamheden is aangetroffen. Hierbij is uitgegaan van peilbuis 2. In tabel 4.2 zijn de resultaten van metingen tijdens de bemonstering van het grondwater weergegeven.

Tabel 4.1: globaal overzicht bodemopbouw

Diepte (m-mv.)	Samenstelling
0,0 - 1,0	Klei, zwak siltig, matig humeus
1,0 - 1,5	Klei, zwak siltig
1,5 - 4,2	Klei, matig siltig

*: maximale boordiepte

Tijdens de veldwerkzaamheden zijn in de grond geen bijmengingen met bodemvreemd materiaal waargenomen, welke kunnen duiden op de aanwezigheid van bodemverontreiniging. Ter plaatse van boring 2 (dam) is een verharding van freesasfalt aangetroffen (0,00-0,15 m -mv). Het maaiveld en de opgeboorde grond is visueel geïnspecteerd op de mogelijke aanwezigheid van asbestverdacht materiaal. Dit is niet waargenomen.

In tabel 4.2 zijn de resultaten van metingen tijdens de bemonstering van het grondwater weergegeven.

Tabel 4.2: resultaten van metingen aan het grondwater

Peilbuis nr.	Filterdiepte (m-mv)	Grondwaterstand (m-mv)	pH-waarde (-/-)	Troebelheid (NTU)	EC (µS/cm)
pb1	3,2-4,2	1,75	7,4	16,2	3.516
pb2	3,2-4,2	1,90	7,2	8,3	3.540

De gemeten waarden in het grondwater wijken, behoudens een verhoogde troebelheid (NTU >10), niet af van de waarden welke onder de natuurlijke omstandigheden verwacht kunnen worden. Een nader onderzoek naar de verhoogde troebelheid wordt niet noodzakelijk geacht.



4.2 Analyseresultaten boven- en ondergrond

De analysecertificaten zijn opgenomen in bijlage 4. In de tabellen in bijlage 5 zijn de analyseresultaten getoetst aan de achtergrond- en interventiewaarden. De resultaten van de toetsing zijn in tabel 4.3 opgesomd.

Tabel 4.3: Analyseresultaten grond (as3000) monsters (gehalten in mg/kgds, tenzij anders aangegeven)

Monstercode Bodentype ^{bt)}	MM1-bg ¹		MM2-bg ²			
	1	br	2	br		
droge stof (gew.-%)	82.3	--	--	80.8	--	--
gewicht artefacten (g)	<1	--	--	<1	--	--
aard van de artefacten (-)	Geen		--	Geen		--
organische stof (gloeiverlies) (% vd DS)	2.3	--	--	3.0	--	--
KORRELGROOTTEVERDELING						
lutum (bodem) (% vd DS)	32	--	--	29	--	--
METALEN						
barium*	38	31		30	26.6	
cadmium	<0.2	0.163		0.23	0.271	
kobalt	9.8	8.05		9.1	8.09	
koper	11	11.1		12	12.6	
kwik ^o	<0.05	0.0338		<0.05	0.0348	
lood	23	23.2		29	30.1	
molybdeen	<0.5	0.35		<0.5	0.35	
nikkel	28	23.3		25	22.4	
zink	75	70.3		76	75.2	
POLYCYCLISCHE AROMATISCHE KOOLWATERSTOFFEN						
naftaleen	<0.01	--	--	<0.01	--	--
pak-totaal (10 van VROM) (0.7 factor)	0.07	0.07		0.07	0.07	
POLYCHLOORBIFENYLEN (PCB)						
som PCB (7) (0.7 factor) (µg/kgds)	4.9	21.3	^a	4.9	16.3	
MINERALE OLIE						
totaal olie C10 - C40	<20	60.9		<20	46.7	

Monstercode en monstertraject

¹	13096963-001	MM1-bg	MM1-bg, 01: 0-50, 02: 15-50, 03: 0-50, 04: 0-50, 05: 0-50, 06: 0-50, 07: 0-50
²	13096963-002	MM2-bg	MM2-bg, 08: 0-50, 09: 0-50, 10: 0-50, 11: 0-50, 13: 0-50, 14: 0-50, 15: 0-50

De resultaten zijn voor de interventiewaarde getoetst aan de toetsingswaarden zoals vermeld in de Circulaire bodemsanering per 1 juli 2013, Staatscourant 27 juni 2013, Nr. 16675 en voor de achtergrondwaarde aan het Besluit Bodemkwaliteit, Staatscourant 20 december 2007, Nr. 247. Tevens zijn de volgende wijzigingen doorgevoerd: De gewijzigde grenswaarden van een aantal OCB (per 30-07-2008) (www.Senternovem.nl) en de wijziging in de Staatscourant 67 van 7 april 2009 en met wijzigingen zoals beschreven in de Staatscourant nr. 22335 (02-11-2012).

- * het gehalte is groter dan de achtergrondwaarde en kleiner dan of gelijk aan het gemiddelde van de achtergrond- en interventiewaarde
- ** het gehalte is groter dan het gemiddelde van de achtergrond- en interventiewaarde en kleiner dan of gelijk aan de interventiewaarde
- *** het gehalte is groter dan de interventiewaarde
- geen toetsingswaarde voor opgesteld
- niet geanalyseerd
- # Verhoogde rapportagegrens, voor meer informatie zie analysecertificaat
- ^a gecorrigeerd gehalte is groter dan of gelijk aan de achtergrondwaarde (of geen achtergrondwaarde voor opgesteld), maar wel kleiner dan de RBK rapportagegrens zoals beschreven in de Staatscourant nr. 22335 (02-11-2012), dus mag verondersteld worden kleiner dan de achtergrondwaarde te zijn.
- ^b gecorrigeerd gehalte is groter dan de achtergrondwaarde (of geen achtergrondwaarde voor opgesteld), en groter dan de RBK rapportagegrens zoals beschreven in de Staatscourant nr. 22335 (02-11-2012).
- ⁺ De interventiewaarde voor barium geldt alleen voor die situaties waarbij duidelijk sprake is van antropogene verontreiniging en geen sprake is van thermisch gereinigde grond en baggerspecie.
- ^o Er staan twee interventie waardes beschreven voor kwik in grond in de circulaire bodemsanering (per 1 juli 2013); 4 mg/kg d.s. voor organisch kwik en 36 mg/kg d.s. voor anorganisch kwik. Het analyse resultaat is het gehalte aan kwik. Er kan daarin geen verder onderscheid worden gemaakt tussen de twee soorten. Voor deze toetsing wordt de eis van 36 mg/kg d.s. gehanteerd.
- or Origineel resultaat
- br Omgerekend resultaat
- ^{bt)} De achtergrond- en interventiewaarden zijn afhankelijk van de bodemsamenstelling.
Voor de toetsing zijn de grond (as3000) monsters ingedeeld in de volgende bodemtypen: (als humus/lutum niet is gemeten geldt een default waarde van lutum = 25% en organische stof = 10%.)
1: lutum 32% humus 2.3%
2: lutum 29% humus 3%



Tabel 4.3 : Analyseresultaten grond (as3000) monsters (gehalten in mg/kgds, tenzij anders aangegeven)

Monstercode Bodemtype ^{bt)}	MM3-og ¹		MM4-og ²			
	1 <i>or</i>	<i>br</i>	2 <i>or</i>	<i>br</i>		
droge stof (gew.-%)	70.6	--	--	68.9	--	--
gewicht artefacten (g)	<1	--	--	<1	--	--
aard van de artefacten (-)	Geen		--	Geen		--
organische stof (gloeiverlies) (% vd DS)	1.1	--	--	0.7	--	--
KORRELGROOTTEVERDELING						
lutum (bodem) (% vd DS)	33	--	--	38	--	--
METALEN						
barium*	27	21.5		39	27.5	
cadmium	<0.2	0.163		<0.2	0.155	
kobalt	7.4	5.93		9.8	6.98	
koper	7.6	7.6		8.3	7.66	
kwik ^o	<0.05	0.0335		<0.05	0.0318	
lood	13	13		16	15.1	
molybdeen	<0.5	0.35		0.66	0.66	
nikkel	22	17.9		31	22.6	
zink	55	50.7		59	49.5	
POLYCYCLISCHE AROMATISCHE KOOLWATERSTOFFEN						
naftaleen	<0.01	--	--	<0.01	--	--
pak-totaal (10 van VROM) (0.7 factor)	0.07	0.07		0.07	0.07	
POLYCHLOORBIFENYLEN (PCB)						
som PCB (7) (0.7 factor) (µg/kgds)	4.9	24.5	^a	4.9	24.5	^a
MINERALE OLIE						
totaal olie C10 - C40	<20	70		<20	70	

Monstercode en monstertraject

¹ 13096963-003 MM3-og MM3-og, 1.01: 50-100, 1.01: 100-150, 1.02: 50-100, 1.02: 100-150, Pb1: 50-100, Pb1: 100-150
² 13096963-004 MM4-og MM4-og, 1.03: 50-100, 1.03: 100-150, 1.04: 50-100, 1.04: 100-150, Pb2: 50-100, Pb2: 100-150

De resultaten zijn voor de interventiewaarde getoetst aan de toetsingswaarden zoals vermeld in de Circulaire bodemsanering per 1 juli 2013, Staatscourant 27 juni 2013, Nr. 16675 en voor de achtergrondwaarde aan het Besluit Bodemkwaliteit, Staatscourant 20 december 2007, Nr. 247. Tevens zijn de volgende wijzigingen doorgevoerd: De gewijzigde grenswaarden van een aantal OCB (per 30-07-2008) (www.Senternovem.nl) en de wijziging in de Staatscourant 67 van 7 april 2009 en met wijzigingen zoals beschreven in de Staatscourant nr. 22335 (02-11-2012).

* het gehalte is groter dan de achtergrondwaarde en kleiner dan of gelijk aan het gemiddelde van de achtergrond- en interventiewaarde

** het gehalte is groter dan het gemiddelde van de achtergrond- en interventiewaarde en kleiner dan of gelijk aan de interventiewaarde

*** het gehalte is groter dan de interventiewaarde

-- geen toetsingswaarde voor opgesteld

- niet geanalyseerd

Verhoogde rapportagegrens, voor meer informatie zie analysecertificaat

^a gecorrigeerd gehalte is groter dan of gelijk aan de achtergrondwaarde (of geen achtergrondwaarde voor opgesteld), maar wel kleiner dan de RBK rapportagegrens zoals beschreven in de Staatscourant nr. 22335 (02-11-2012), dus mag verondersteld worden kleiner dan de achtergrondwaarde te zijn.

^b gecorrigeerd gehalte is groter dan de achtergrondwaarde (of geen achtergrondwaarde voor opgesteld), en groter dan de RBK rapportagegrens zoals beschreven in de Staatscourant nr. 22335 (02-11-2012).

* De interventiewaarde voor barium geldt alleen voor die situaties waarbij duidelijk sprake is van antropogene verontreiniging en geen sprake is van thermisch gereinigde grond en baggerspecie.

^o Er staan twee interventie waardes beschreven voor kwik in grond in de circulaire bodemsanering (per 1 juli 2013); 4 mg/kg d.s. voor organisch kwik en 36 mg/kg d.s. voor anorganisch kwik. Het analyse resultaat is het gehalte aan kwik. Er kan daarin geen verder onderscheid worden gemaakt tussen de twee soorten. Voor deze toetsing wordt de eis van 36 mg/kg d.s. gehanteerd.

or Origineel resultaat

br Omgerekend resultaat

^{bt)} De achtergrond- en interventiewaarden zijn afhankelijk van de bodemsamenstelling.

Voor de toetsing zijn de grond (as3000) monsters ingedeeld in de volgende bodemtypen: (als humus/lutum niet is gemeten geldt een default waarde van lutum = 25% en organische stof = 10%.)

1: lutum 33% humus 1.1%

2: lutum 38% humus 0.7%



4.3 Analyseresultaten grondwater

De analysecertificaten zijn opgenomen als bijlage 4. In de tabellen in bijlage 5 zijn de analyseresultaten getoetst aan de streef- en interventiewaarden. De resultaten van de toetsing zijn in tabel 4.4 opgesomd.

Tabel 4.4: Analyseresultaten grondwater (as3000) monsters (gehalten in µg/l, tenzij anders aangegeven)

Monstercode	1 ¹		2 ²	
METALEN				
barium	88	*	120	*
cadmium	<0,20		<0,20	
kobalt	8,9		5,0	
koper	4,6		4,5	
kwik	<0,05		<0,05	
lood	2,3		3,3	
molybdeen	6,5	*	3,4	
nikkel	16	*	9,6	
zink	29		16	
VLUCHTIGE AROMATEN				
benzeen	<0,2		<0,2	
tolueen	<0,2		<0,2	
ethylbenzeen	<0,2		<0,2	
xylenen (0.7 factor)	0,21	a	0,21	a
styreen	<0,2		<0,2	
POLYCYCLISCHE AROMATISCHE KOOLWATERSTOFFEN				
interventie factor polycyclische aromatische koolwaterstoffen	0,0002		0,000286	
GEHALOGENEERDE KOOLWATERSTOFFEN				
1,1-dichloorethaan	<0,2		<0,2	
1,2-dichloorethaan	<0,2		<0,2	
1,1-dichlooretheen	<0,1	a	<0,1	a
trans-1,2-dichlooretheen	<0,1	--	<0,1	--
som (cis,trans) 1,2- dichloorethenen (0.7 factor)	0,14	a	0,14	a
dichloormeethaan	<0,2	a	<0,2	a
som dichloorpropanen (0.7 factor)	0,42		0,42	
tetrachlooretheen	0,11	*	<0,1	a
tetrachloormethaan	<0,1	a	<0,1	a
1,1,1-trichloorethaan	<0,1	a	<0,1	a
1,1,2-trichloorethaan	<0,1	a	<0,1	a
trichlooretheen	<0,2		<0,2	
chloroform	<0,2		<0,2	
vinylchloride	<0,2	a	<0,2	a
tribroommethaan	<0,2		<0,2	
MINERALE OLIE				
totaal olie C10 - C40	<50		<50	

Monstercode en monstertraject

¹ 13100877-001 1 1, Pb1-1: 320-420

² 13100877-002 2 2, Pb2-1: 320-420

De resultaten zijn getoetst aan de toetsingswaarden zoals vermeld Circulaire bodemsanering per 1 juli 2013, Staatscourant 27 juni 2013, Nr. 16675.

De gehalten die de betreffende streefwaarden en interventiewaarden overschrijden zijn als volgt geclassificeerd:

* het gehalte is groter dan de streefwaarde en kleiner dan of gelijk aan het gemiddelde van de streef- en interventiewaarde

** het gehalte is groter dan het gemiddelde van de streef- en interventiewaarde en kleiner dan of gelijk aan de interventiewaarde

*** het gehalte is groter dan de interventiewaarde

-- geen toetsingswaarde voor opgesteld

- niet geanalyseerd

Verhoogde rapportagegrens, voor meer informatie zie analysecertificaat

^a gecorrigeerd gehalte is groter dan of gelijk aan de streefwaarde (of geen streefwaarde voor opgesteld), maar wel kleiner dan de RBK rapportagegrens zoals beschreven in de Staatscourant nr. 22335 (02-11-2012), dus mag verondersteld worden kleiner dan de streefwaarde te zijn.

^b gehalte is groter dan de streefwaarde (of geen streefwaarde voor opgesteld), en groter dan de RBK rapportagegrens zoals beschreven in de Staatscourant nr. 22335 (02-11-2012).



4.4 Interpretatie onderzoeksresultaten

Tijdens de veldwerkzaamheden zijn in de boven- en ondergrond geen bijmengingen waargenomen welke kunnen duiden op de aanwezigheid van bodemverontreiniging. Ter plaatse van boring 2 (dam) is een verharding van freesasfalt aangetroffen (0,00-0,15 m -mv). Het maaiveld en de opgeboorde grond is visueel geïnspecteerd op de mogelijke aanwezigheid van asbestverdacht materiaal. Dit is niet waargenomen.

Uit de analyseresultaten blijkt dat in zowel beide mengmonsters van de bovengrond (MM1bg en MM2bg) als in beide mengmonsters ondergrond (MM3og en MM4og) voor de geanalyseerde parameters geen verhoogde gehalten (t.o.v. de achtergrondwaarde) zijn aangetoond.

Na analyse van de grondwatermonsters, afkomstig uit de peilbuizen pb1 en pb2, blijkt dat voor barium concentraties boven de streefwaarde zijn aangetoond. Ter plaatse van pb1 zijn tevens voor molybdeen, nikkel en tetrachlooretheen concentraties boven de streefwaarde gemeten. Voor de overige geanalyseerde parameters zijn geen verhoogde concentraties aangetoond.

4.5 Toetsing hypothese

Op basis van de onderzoeksresultaten, die zijn voortgekomen uit het veldwerk en de chemische analyses, kan worden geconcludeerd dat de hypothese "onverdacht" voor de onderzoekslocatie, formeel gezien verworpen dient te worden. Dit op basis van de gemeten licht verhoogde concentraties aan barium, molybdeen, nikkel en tetrachlooretheen in het grondwater. Aangezien 'slechts' sprake is van overschrijdingen van de streefwaarde wordt, ongeacht de uiteindelijke oorzaak, aanvullend onderzoek niet noodzakelijk geacht.



5 CONCLUSIES EN ADVIES

Tijdens de veldwerkzaamheden zijn in de boven- en ondergrond geen bijmengingen met bodemvreemde materialen waargenomen, welke zouden kunnen duiden op de aanwezigheid van bodemverontreiniging. Het maaiveld en de opgeboorde grond is visueel geïnspecteerd op de mogelijke aanwezigheid van asbestverdacht materiaal. Deze zijn niet waargenomen.

Uit de analyseresultaten blijkt dat in beide mengmonsters van de bovengrond en in beide mengmonsters van de ondergrond voor de geanalyseerde parameters geen verhoogde gehalten (t.o.v. de achtergrondwaarde) zijn aangetoond.

In beide geanalyseerde grondwatermonsters zijn maximaal licht verhoogde concentraties aan barium, molybdeen, nikkel en tetrachlooretheen gemeten. Aangezien 'slechts' sprake is van overschrijdingen van de streefwaarde wordt, ongeacht de uiteindelijke oorzaak, aanvullend onderzoek niet noodzakelijk geacht.

Op basis van de onderzoeksresultaten worden, vanuit milieuhygiënisch oogpunt, geen belemmeringen verwacht ten aanzien van de voorgenomen nieuwbouw op de locatie.

Volledigheidshalve wordt opgemerkt, dat rekening gehouden dient te worden gehouden met het gegeven, dat bij eventuele toekomstige grondwerkzaamheden mogelijk aanvullende analyses noodzakelijk zijn en de grond mogelijk niet zonder restricties **buiten** de locatie kan worden toegepast. Het Besluit Bodemkwaliteit zal dan van kracht kunnen worden.



BIJLAGE 1:

REGIONALE LIGGING LOCATIE

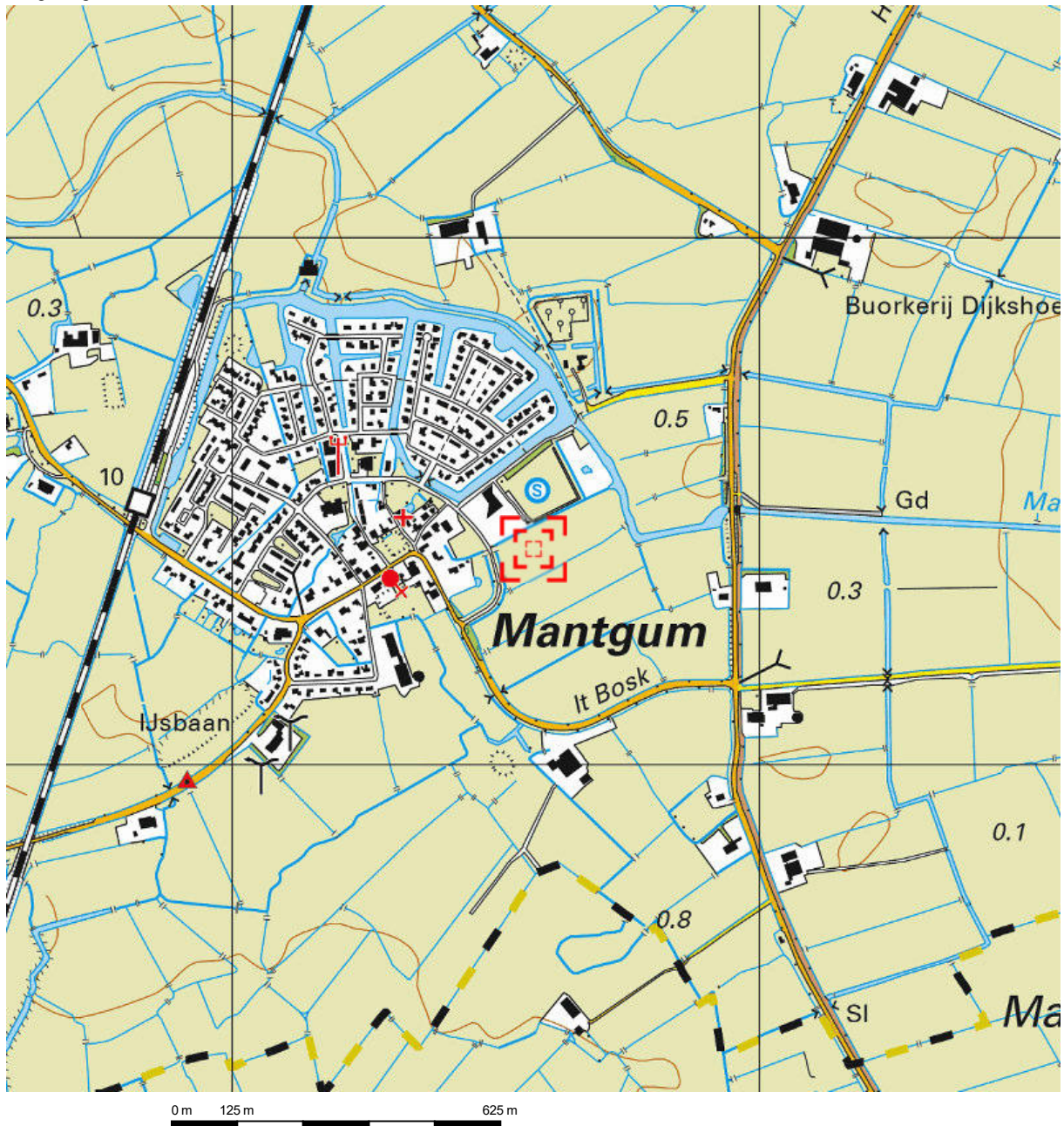

Deze kaart is noordgericht.

Schaal 1: 12500

 Hier bevindt zich Kadastraal object Jorwerd G 1172
CC-BY Kadaster.



<p>BEBOUWING</p> <p>a bebouwd gebied b gebouwen c hoogbouw d kas</p> <p>WEGEN</p> <p>autosnelweg hoofdweg met gescheiden rijbanen hoofdweg regionale weg met gescheiden rijbanen regionale weg lokale weg met gescheiden rijbanen lokale weg weg met losse of slechte verharding onverharde weg straat/ovonige weg voetgangersgebied fietspad pad, voetpad weg in aanleg</p> <p>viaduct aquaduct tunnel vaste brug beweegbare brug brug op pijlers</p>	<p>SPOORWEGEN</p> <p>spoorweg: enkelspoor spoorweg: meersporig</p> <p>a station b spoorweg in tunnel tramweg</p> <p>a sneltram b sneltramhalte</p> <p>a metro bovengronds b metrostation</p> <p>HYDROGRAFIE</p> <p>waterloop: smaller dan 3 m waterloop: 3-6 m breed waterloop: breder dan 6 m</p> <p>a schutsluis b stuwen c koedam</p> <p>a duiker b grondduiker c alstuitbare duiker</p> <p>BOEMGEBRUIK</p> <p>a grasland met sloten b akkedland met greppels c boomgaard d fruitwekerij e boomwekerij f grasland met populierenopstand g loofbos h naaldbos i gemengd bos j griend k heide l zand m drasland, moeras n rietland o dodenakker, begraafplaats p overig bodemgebruik</p>	<p>OVERIGE SYMBOLEN</p> <p>a religieus gebouw b toren, hoge koepel c religieus gebouw met toren d markant object e watertoren f vuurtoren</p> <p>a gemeentehuis b postkantoor c politiebureau d wegwijzer</p> <p>a kapel b kruis c vlampijp d telescoop</p> <p>a windmolen b watercradmolen c windmotor d windturbine</p> <p>a oliepompinstallatie b sonmast c zendmast</p> <p>a huncbed b monument c gemaal</p> <p>a kampeertrein b sportcomplex c ziekenhuis</p> <p>a paal b grenspunt c boom</p> <p>a Pl b Gp c .</p> <p>schietbaan afrastering hoogspanningsleiding met mast muur geluidswering</p>
--	--	--

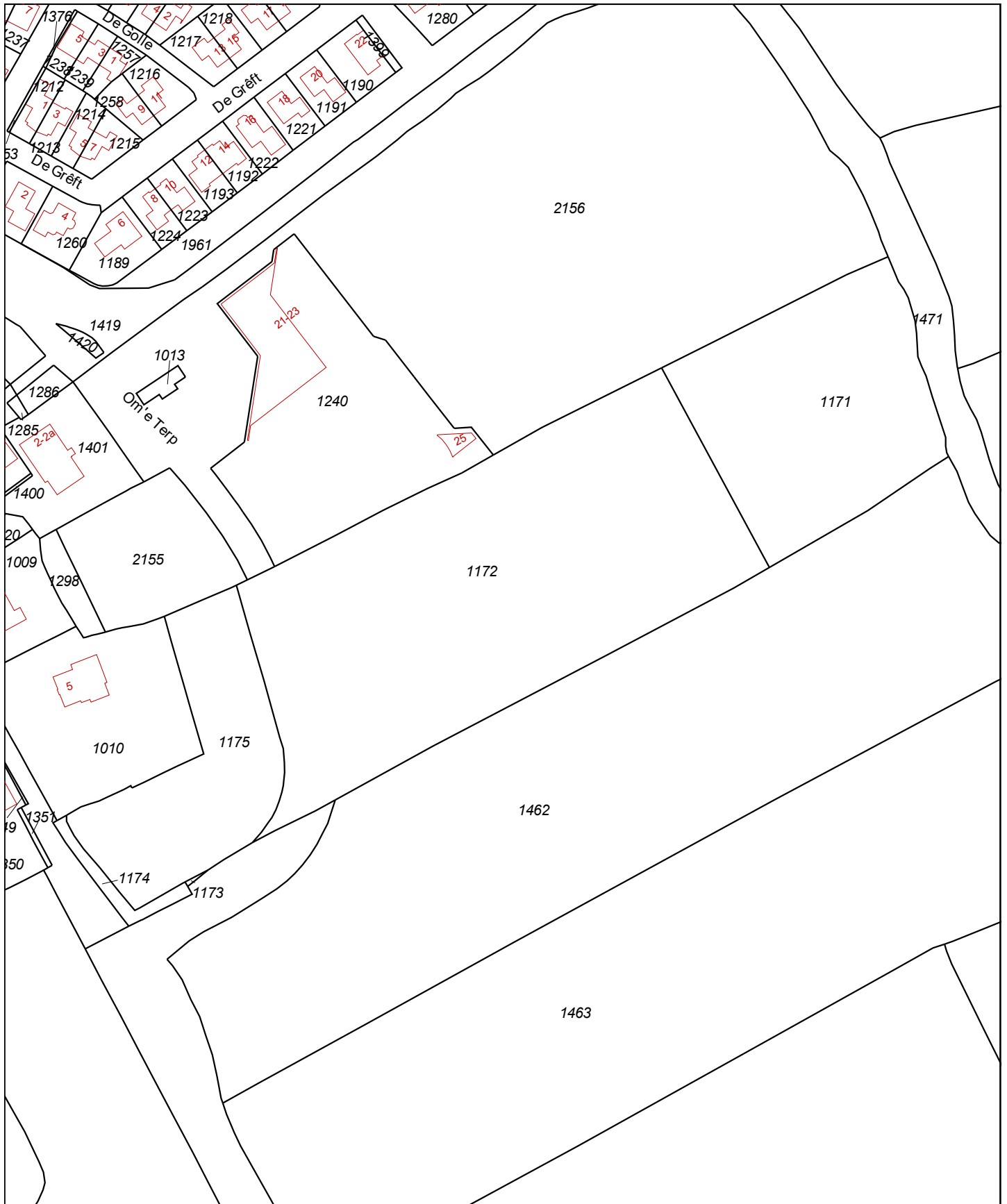

<p>Deze kaart is noordgericht</p> <p>12345 Perceelnummer</p> <p>25 Huisnummer</p> <p>— Vastgestelde kadastrale grens</p> <p>— Voorlopige kadastrale grens</p> <p>— Administratieve kadastrale grens</p> <p>— Bebouwing</p> <p>— Overige topografie</p> <p>Voor een eensluitend uittreksel, geleverd op 20 september 2019 De bewaarder van het kadaster en de openbare registers</p>	<p>Schaal 1:2000</p> <p>Kadastrale gemeente Jorwerd</p> <p>Sectie G</p> <p>Perceel 1172</p>	
---	---	--

Aan dit uittreksel kunnen geen betrouwbare maten worden ontleend. De Dienst voor het kadaster en de openbare registers behoudt zich de intellectuele eigendomsrechten voor, waaronder het auteursrecht en het databankenrecht.



BIJLAGE 2:

OVERZICHT LOCATIE EN SITUERING MONSTERNAMEPUNTEN

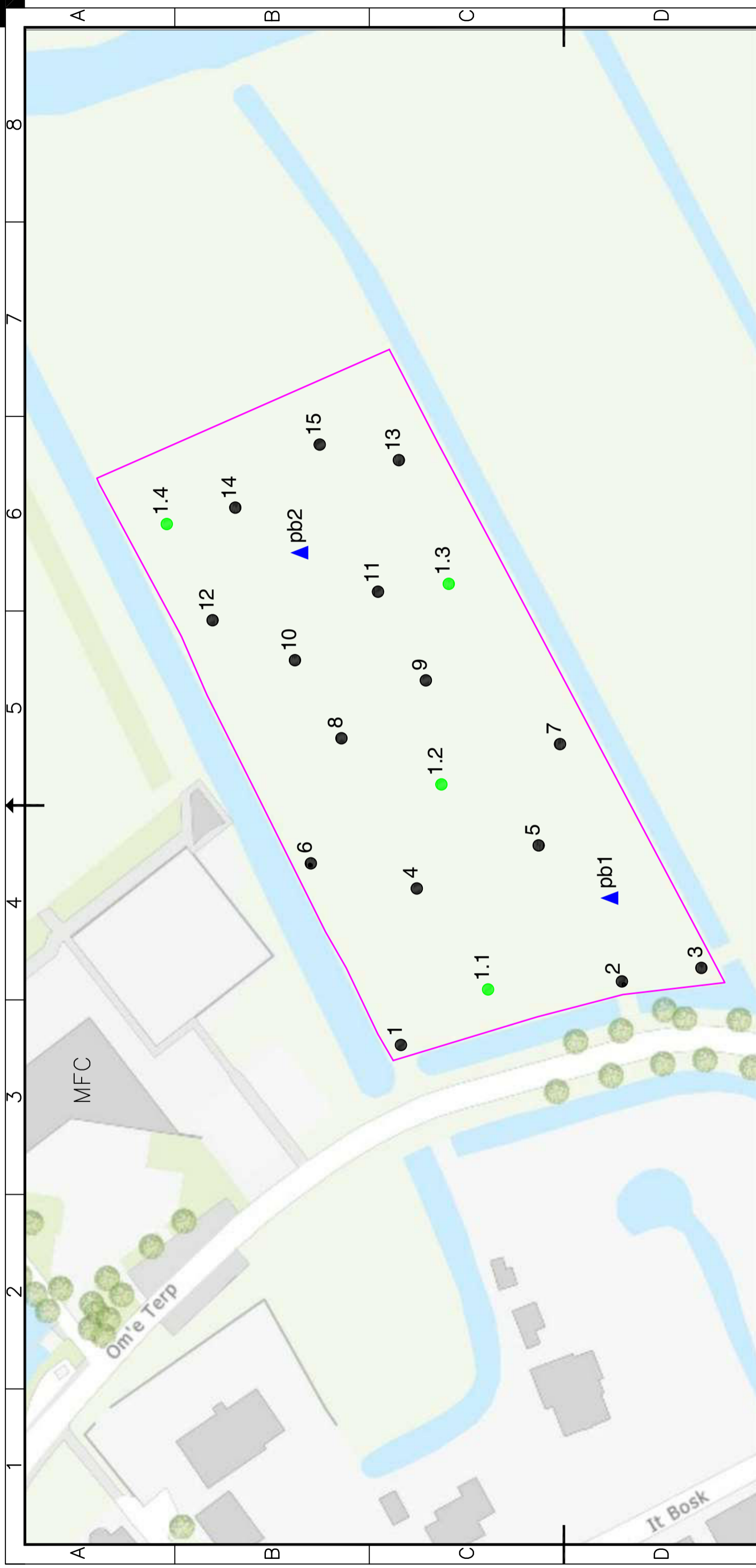

Legenda

- Grens locatie
- 01 Boring tot 0,5 m-mv
- 1.1 Boring tot 1,5/2,0 m-mv
- ▲Pb1 Boring met peilbuis

Getekend door FV	Datum getekend 23-09-2019	Gecontroleerd EW	Documentstatus DEF
Project nr. 190187	Tekeningnummer 1	Schaal 1:1000	Formaat A3
Project VO Om 'e Terp, Mantgum			
Opdrachtgever Vereniging CPO Mantgum 2.0			
Onderdeel Overzicht locatie en situering boringen en peilbuizen			



Singel 60, 9001 XP Grou
T: 0666 - 653130
E: info@bodemvisie.nl
I: www.bodemvisie.nl

1 2 3 4 5 6 7 8

A B C D E F



BIJLAGE 3:

PROFIELBESCHRIJVINGEN

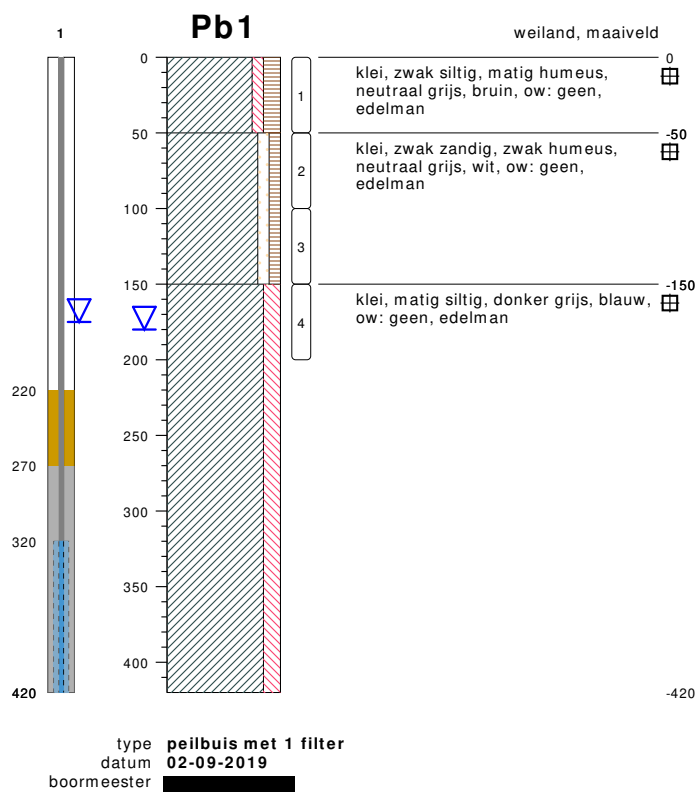

meetpunt Pb1
16576507

bodemprofielen schaal 1:50

onderzoek **VO Om 'e Terp, Mantgum**
 projectcode **190187**
 datum **23-09-2019**
 getekend conform **NEN 5104**
 pagina **1 van 8**

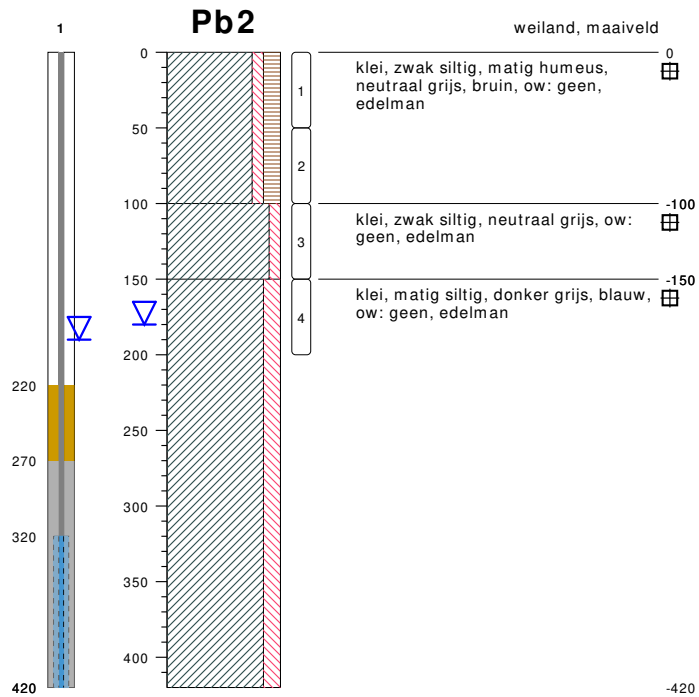

type **peilbuis met 1 filter**
 datum **02-09-2019**
 boormeester

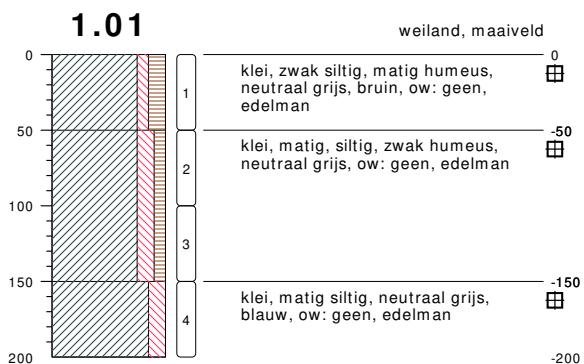

type **grondboring**
 datum **02-09-2019**
 boormeester

bodemprofielen **schaal 1:50**

onderzoek **VO Om 'e Terp, Mantgum**
 projectcode **190187**
 datum **23-09-2019**
 getekend conform **NEN 5104**
 pagina **2 van 8**

1.02

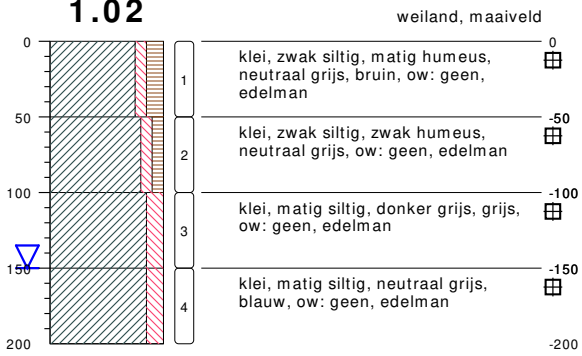

type **grondboring**
datum **02-09-2019**
boormeester

1.03

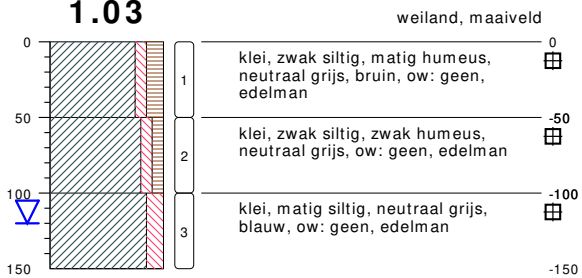

type **grondboring**
datum **02-09-2019**
boormeester

1.04

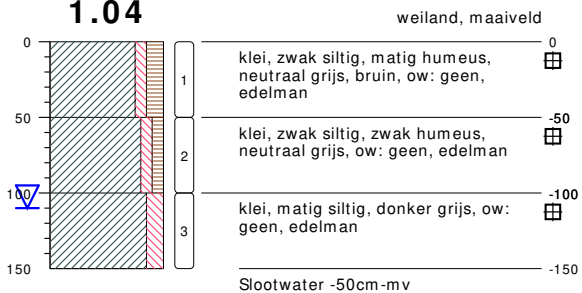

type **grondboring**
datum **02-09-2019**
boormeester



meetpunt 1.04
16576506

bodemprofielen schaal 1:50

onderzoek **VO Om 'e Terp, Mantgum**
projectcode **190187**
datum **23-09-2019**
getekend conform **NEN 5104**
pagina **3 van 8**



type **grondboring**
datum **02-09-2019**
boormeester

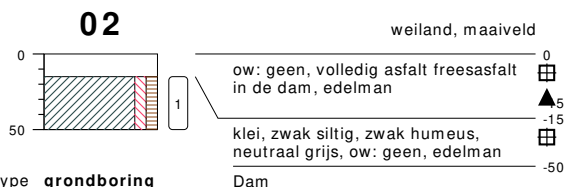

type **grondboring**
datum **02-09-2019**
boormeester



meetpunt 02
16576505

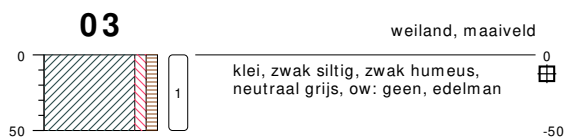

type **grondboring**
datum **02-09-2019**
boormeester

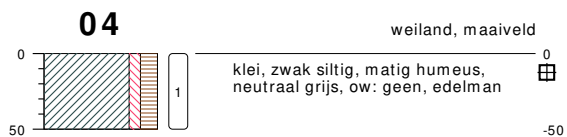

type **grondboring**
datum **02-09-2019**
boormeester

bodemprofielen schaal 1:50

onderzoek **VO Om 'e Terp, Mantgum**
projectcode **190187**
datum **23-09-2019**
getekend conform **NEN 5104**
pagina **4 van 8**

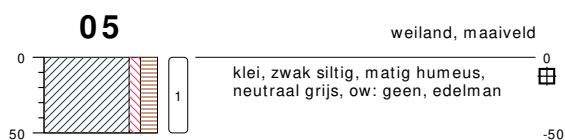

type **grondboring**
datum **02-09-2019**
boormeester



type **grondboring**
datum **02-09-2019**
boormeester

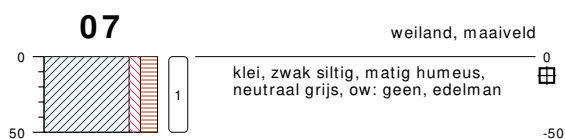

type **grondboring**
datum **02-09-2019**
boormeester



type **grondboring**
datum **02-09-2019**
boormeester

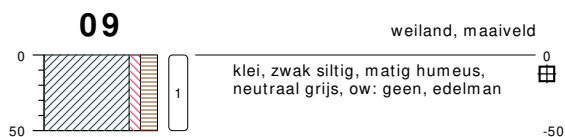

type **grondboring**
datum **02-09-2019**
boormeester

bodemprofielen **schaal 1:50**

onderzoek **VO Om 'e Terp, Mantgum**
projectcode **190187**
datum **23-09-2019**
getekend conform **NEN 5104**
pagina **5 van 8**



type **grondboring**
datum **02-09-2019**
boormeester



type **grondboring**
datum **02-09-2019**
boormeester

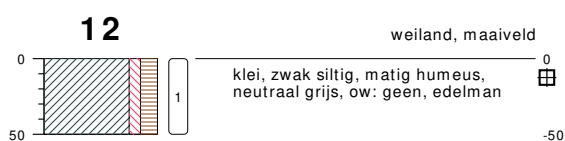

type **grondboring**
datum **02-09-2019**
boormeester



type **grondboring**
datum **02-09-2019**
boormeester

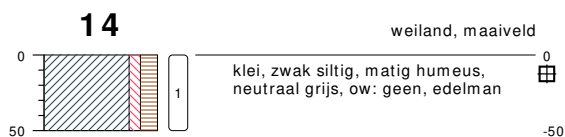

type **grondboring**
datum **02-09-2019**
boormeester

bodemprofielen **schaal 1:50**

onderzoek **VO Om 'e Terp, Mantgum**
projectcode **190187**
datum **23-09-2019**
getekend conform **NEN 5104**
pagina **6 van 8**



type **grondboring**
 datum **02-09-2019**
 boormeester XXXXXXXXXX

bodemprofielen **schaal 1:50**

onderzoek **VO Om 'e Terp, Mantgum**
 projectcode **190187**
 datum **23-09-2019**
 getekend conform **NEN 5104**
 pagina **7 van 8**

PEILBUIS

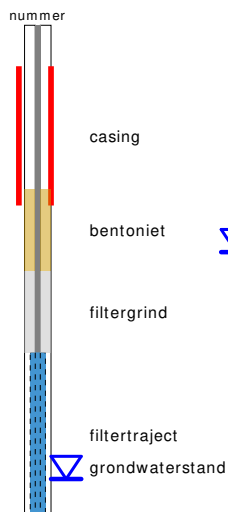

BORING

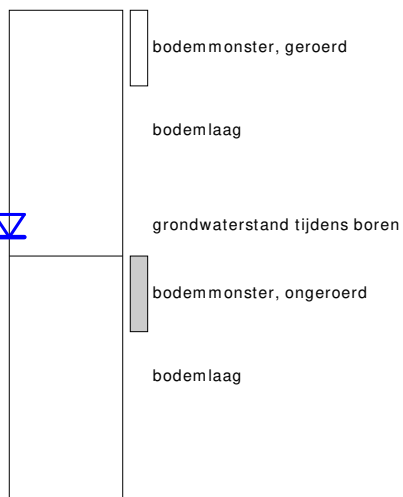

links= cm-maaiveld

rechts= cm + NAP

OLIE OP WATER REACTIE

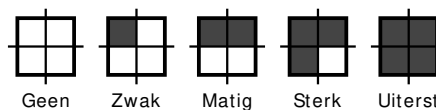

GEUR INTENISTEIT

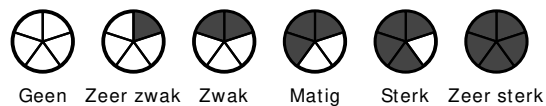

GRONDSOORTEN



MATE VAN BIJMENGING

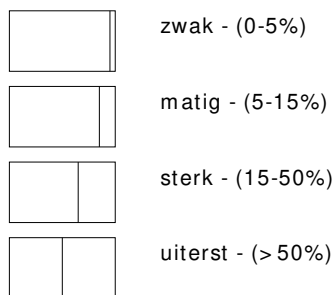

VERHARDINGEN

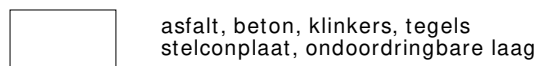

GRADATIE ZAND

uf = uiterst fijn (63-105 um)
 zf = zeer fijn (105-150 um)
 mf = matig fijn (150-210 um)
 mg = matig grof (210-300 um)
 zg = zeer grof (300-420 um)
 ug = uiterst grof (420-2000 um)

OVERIG

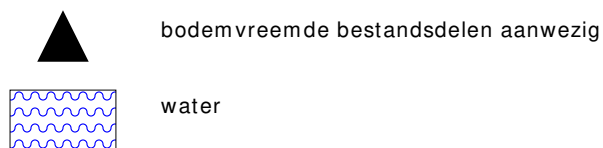

GRADATIE GRIND

f = fijn (2-5.6 mm)
 mg = matig grof (5.6-16 mm)
 zg = zeer grof (16-63 mm)

BESCHRIJVING BODEMLAAG

pid = photo ionisatie detector
 bv = bodemvocht
 ow = olie op water



BIJLAGE 4:

ANALYSECERTIFICATEN

Bodemvisie Milieu & Veiligheid BV

■■■■■
Singel 60

9001 XP GROU

Blad 1 van 7

Uw projectnaam : VO Om 'e Terp, Mantgum
Uw projectnummer : 190187
SYNLAB rapportnummer : 13096963, versienummer: 1

Rotterdam, 10-09-2019

Geachte heer/mevrouw,

Hierbij ontvangt u de analyse resultaten van het laboratoriumonderzoek ten behoeve van uw project 190187. Het onderzoek werd uitgevoerd conform uw opdracht. De gerapporteerde resultaten hebben uitsluitend betrekking op de geteste monsters. De door u aangegeven omschrijvingen voor de monsters en het project zijn overgenomen in dit analyserapport.

Het onderzoek is uitgevoerd door SYNLAB Analytics & Services B.V., gevestigd aan de Steenhouwerstraat 15 in Rotterdam (NL). Indien het onderzoek is uitgevoerd door derden of het SYNLAB laboratorium in Frankrijk (99-101 Avenue Louis Roche, Gennevilliers) is dit in het rapport aangegeven.

Dit analyserapport bestaat inclusief bijlagen uit 7 pagina's. In geval van een versienummer van '2' of hoger vervallen de voorgaande versies. Alle bijlagen maken onlosmakelijk onderdeel uit van het rapport. Alleen vermenigvuldiging van het hele rapport is toegestaan.

Mocht u vragen en/of opmerkingen hebben naar aanleiding van dit rapport, bijvoorbeeld als u nadere informatie nodig heeft over de meetonzekerheid van de analyseresultaten in dit rapport, dan verzoeken wij u vriendelijk contact op te nemen met de afdeling Customer Support.

Wij vertrouwen er op u met deze informatie van dienst te zijn.

Hoogachtend,

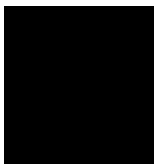

■■■■■
Technical Director

Analyserapport

Projectnaam VO Om 'e Terp, Mantgum
 Projectnummer 190187
 Rapportnummer 13096963 - 1

Orderdatum 03-09-2019
 Startdatum 03-09-2019
 Rapportagedatum 10-09-2019

Nummer	Monstersoort	Monsterspecificatie				
001	Grond (AS3000)	MM1-bg MM1-bg, 01: 0-50, 02: 15-50, 03: 0-50, 04: 0-50, 05: 0-50, 06: 0-50, 07: 0-50				
002	Grond (AS3000)	MM2-bg MM2-bg, 08: 0-50, 09: 0-50, 10: 0-50, 11: 0-50, 13: 0-50, 14: 0-50, 15: 0-50				
003	Grond (AS3000)	MM3-og MM3-og, 1.01: 50-100, 1.01: 100-150, 1.02: 50-100, 1.02: 100-150, Pb1: 50-100, Pb1: 100-150				
004	Grond (AS3000)	MM4-og MM4-og, 1.03: 50-100, 1.03: 100-150, 1.04: 50-100, 1.04: 100-150, Pb2: 50-100, Pb2: 100-150				

Analyse	Eenheid	Q	001	002	003	004
droge stof	gew.-%	S	82.3	80.8	70.6	68.9
gewicht artefacten	g	S	<1	<1	<1	<1
aard van de artefacten	-	S	geen	geen	geen	geen
organische stof (gloeiverlies)	% vd DS	S	2.3	3.0	1.1	0.7
KORRELGROOTTEVERDELING						
lutum (bodem)	% vd DS	S	32	29	33	38
METALEN						
barium	mg/kgds	S	38	30	27	39
cadmium	mg/kgds	S	<0.2	0.23	<0.2	<0.2
kobalt	mg/kgds	S	9.8	9.1	7.4	9.8
koper	mg/kgds	S	11	12	7.6	8.3
kwik	mg/kgds	S	<0.05	<0.05	<0.05	<0.05
lood	mg/kgds	S	23	29	13	16
molybdeen	mg/kgds	S	<0.5	<0.5	<0.5	0.66
nikkel	mg/kgds	S	28	25	22	31
zink	mg/kgds	S	75	76	55	59
POLYCYCLISCHE AROMATISCHE KOOLWATERSTOFFEN						
naftaleen	mg/kgds	S	<0.01	<0.01	<0.01	<0.01
fenantreen	mg/kgds	S	<0.01	<0.01	<0.01	<0.01
antraceen	mg/kgds	S	<0.01	<0.01	<0.01	<0.01
fluoranteen	mg/kgds	S	<0.01	<0.01	<0.01	<0.01
benzo(a)antraceen	mg/kgds	S	<0.01	<0.01	<0.01	<0.01
chryseen	mg/kgds	S	<0.01	<0.01	<0.01	<0.01
benzo(k)fluoranteen	mg/kgds	S	<0.01	<0.01	<0.01	<0.01
benzo(a)pyreen	mg/kgds	S	<0.01	<0.01	<0.01	<0.01
benzo(ghi)peryleen	mg/kgds	S	<0.01	<0.01	<0.01	<0.01
indeno(1,2,3-cd)pyreen	mg/kgds	S	<0.01	<0.01	<0.01	<0.01
pak-totaal (10 van VROM) (0.7 factor)	mg/kgds	S	0.07 ¹⁾	0.07 ¹⁾	0.07 ¹⁾	0.07 ¹⁾
POLYCHLOORBIFENYLEN (PCB)						
PCB 28	µg/kgds	S	<1	<1	<1	<1
PCB 52	µg/kgds	S	<1	<1	<1	<1
PCB 101	µg/kgds	S	<1	<1	<1	<1
PCB 118	µg/kgds	S	<1	<1	<1	<1
PCB 138	µg/kgds	S	<1	<1	<1	<1
PCB 153	µg/kgds	S	<1	<1	<1	<1
PCB 180	µg/kgds	S	<1	<1	<1	<1
som PCB (7) (0.7 factor)	µg/kgds	S	4.9 ¹⁾	4.9 ¹⁾	4.9 ¹⁾	4.9 ¹⁾

De met S gemerkte analyses zijn geaccrediteerd en vallen onder de AS3000-erkenning.

Paraaf : 

Analyserapport

Projectnaam VO Om 'e Terp, Mantgum
 Projectnummer 190187
 Rapportnummer 13096963 - 1

Orderdatum 03-09-2019
 Startdatum 03-09-2019
 Rapportagedatum 10-09-2019

Nummer	Monstersoort	Monsterspecificatie
001	Grond (AS3000)	MM1-bg MM1-bg, 01: 0-50, 02: 15-50, 03: 0-50, 04: 0-50, 05: 0-50, 06: 0-50, 07: 0-50
002	Grond (AS3000)	MM2-bg MM2-bg, 08: 0-50, 09: 0-50, 10: 0-50, 11: 0-50, 13: 0-50, 14: 0-50, 15: 0-50
003	Grond (AS3000)	MM3-og MM3-og, 1.01: 50-100, 1.01: 100-150, 1.02: 50-100, 1.02: 100-150, Pb1: 50-100, Pb1: 100-150
004	Grond (AS3000)	MM4-og MM4-og, 1.03: 50-100, 1.03: 100-150, 1.04: 50-100, 1.04: 100-150, Pb2: 50-100, Pb2: 100-150

Analyse	Eenheid	Q	001	002	003	004
<i>MINERALE OLIE</i>						
fractie C10-C12	mg/kgds		<5	<5	<5	<5
fractie C12-C22	mg/kgds		<5	<5	<5	<5
fractie C22-C30	mg/kgds		<5	<5	<5	5
fractie C30-C40	mg/kgds		<5	<5	<5	<5
totaal olie C10 - C40	mg/kgds	S	<20	<20	<20	<20

De met S gemerkte analyses zijn geaccrediteerd en vallen onder de AS3000-erkenning.

Paraaf : 

Analyserapport

Projectnaam VO Om 'e Terp, Mantgum
Projectnummer 190187
Rapportnummer 13096963 - 1

Orderdatum 03-09-2019
Startdatum 03-09-2019
Rapportagedatum 10-09-2019

Monster beschrijvingen

- 001 * De monstervoorbehandeling en analyses zijn uitgevoerd conform Accreditatieschema AS3000, dit geldt alleen voor de analyses die worden gerapporteerd met het "S" kenmerk.
- 002 * De monstervoorbehandeling en analyses zijn uitgevoerd conform Accreditatieschema AS3000, dit geldt alleen voor de analyses die worden gerapporteerd met het "S" kenmerk.
- 003 * De monstervoorbehandeling en analyses zijn uitgevoerd conform Accreditatieschema AS3000, dit geldt alleen voor de analyses die worden gerapporteerd met het "S" kenmerk.
- 004 * De monstervoorbehandeling en analyses zijn uitgevoerd conform Accreditatieschema AS3000, dit geldt alleen voor de analyses die worden gerapporteerd met het "S" kenmerk.

Voetnoten

- 1 De sommatie na verrekening van de 0.7 factor voor <-waarden volgens BoToVa.

Paraaf : 

Analyserapport

Projectnaam VO Om 'e Terp, Mantgum
 Projectnummer 190187
 Rapportnummer 13096963 - 1

Orderdatum 03-09-2019
 Startdatum 03-09-2019
 Rapportagedatum 10-09-2019

Analyse	Monstersoort	Relatie tot norm
droge stof	Grond (AS3000)	Grond: Gel jkwaardig aan ISO 11465 en gelijkwaardig aan NEN-EN 15934 (monstervoorbehandeling conform NEN-EN 16179). Grond (AS3000): conform AS3010-2 en gel jkwaardig aan NEN-EN 15934
gewicht artefacten	Grond (AS3000)	Conform AS3000 en conform NEN-EN 16179
aard van de artefacten	Grond (AS3000)	Idem
organische stof (gloeiverlies)	Grond (AS3000)	Grond: gelijkwaardig aan NEN 5754. Grond (AS3000): conform AS3010-3
lutum (bodem)	Grond (AS3000)	Grond: eigen methode. Grond (AS3000): conform AS3010-4
barium	Grond (AS3000)	Conform AS3010-5 en conform NEN 6950 (ontsluiting conform NEN 6961, meting conform NEN-EN-ISO 17294-2)
cadmium	Grond (AS3000)	Idem
kobalt	Grond (AS3000)	Idem
koper	Grond (AS3000)	Idem
kwik	Grond (AS3000)	Idem
lood	Grond (AS3000)	Idem
molybdeen	Grond (AS3000)	Idem
nikkel	Grond (AS3000)	Idem
zink	Grond (AS3000)	Idem
naftaleen	Grond (AS3000)	Conform AS3010-6
fenantreen	Grond (AS3000)	Idem
antraceen	Grond (AS3000)	Idem
fluoranteen	Grond (AS3000)	Idem
benzo(a)antraceen	Grond (AS3000)	Idem
chryseen	Grond (AS3000)	Idem
benzo(k)fluoranteen	Grond (AS3000)	Idem
benzo(a)pyreen	Grond (AS3000)	Idem
benzo(ghi)peryleen	Grond (AS3000)	Idem
indeno(1,2,3-cd)pyreen	Grond (AS3000)	Idem
pak-totaal (10 van VROM) (0.7 factor)	Grond (AS3000)	Idem
PCB 28	Grond (AS3000)	Conform AS3010-8
PCB 52	Grond (AS3000)	Idem
PCB 101	Grond (AS3000)	Idem
PCB 118	Grond (AS3000)	Idem
PCB 138	Grond (AS3000)	Idem
PCB 153	Grond (AS3000)	Idem
PCB 180	Grond (AS3000)	Idem
som PCB (7) (0.7 factor)	Grond (AS3000)	Idem
totaal olie C10 - C40	Grond (AS3000)	Conform AS3010-7 en conform NEN-EN-ISO 16703

Monster	Barcode	Aanlevering	Monstername	Verpakking
001	Y7893861	02-09-2019	02-09-2019	ALC201
001	Y7893870	02-09-2019	02-09-2019	ALC201
001	Y7893856	02-09-2019	02-09-2019	ALC201
001	Y7893863	02-09-2019	02-09-2019	ALC201
001	Y7893859	02-09-2019	02-09-2019	ALC201

Paraaf :

Analyserapport

Projectnaam VO Om 'e Terp, Mantgum
 Projectnummer 190187
 Rapportnummer 13096963 - 1

Orderdatum 03-09-2019
 Startdatum 03-09-2019
 Rapportagedatum 10-09-2019

Monster	Barcode	Aanlevering	Monstername	Verpakking
001	Y7893869	02-09-2019	02-09-2019	ALC201
001	Y7893848	02-09-2019	02-09-2019	ALC201
002	Y7893853	02-09-2019	02-09-2019	ALC201
002	Y7893855	02-09-2019	02-09-2019	ALC201
002	Y7893845	02-09-2019	02-09-2019	ALC201
002	Y7893847	02-09-2019	02-09-2019	ALC201
002	Y7893844	02-09-2019	02-09-2019	ALC201
002	Y7893868	02-09-2019	02-09-2019	ALC201
002	Y7893858	02-09-2019	02-09-2019	ALC201
003	Y7895235	02-09-2019	02-09-2019	ALC201
003	Y7895234	02-09-2019	02-09-2019	ALC201
003	Y7895223	02-09-2019	02-09-2019	ALC201
003	Y7895243	02-09-2019	02-09-2019	ALC201
003	Y7895239	02-09-2019	02-09-2019	ALC201
003	Y7895248	02-09-2019	02-09-2019	ALC201
004	Y7895247	02-09-2019	02-09-2019	ALC201
004	Y7895245	02-09-2019	02-09-2019	ALC201
004	Y7895230	02-09-2019	02-09-2019	ALC201
004	Y7893843	02-09-2019	02-09-2019	ALC201
004	Y7893842	02-09-2019	02-09-2019	ALC201
004	Y7895232	02-09-2019	02-09-2019	ALC201

Paraaf : 

Analyserapport

Projectnaam VO Om 'e Terp, Mantgum
Projectnummer 190187
Rapportnummer 13096963 - 1

Orderdatum 03-09-2019
Startdatum 03-09-2019
Rapportagedatum 10-09-2019

Monsternummer: 004
Monster beschrijvingen: MM4-ogMM4-og, 1.03: 50-100, 1.03: 100-150, 1.04: 50-100, 1.04: 100-150, Pb2: 50-100, Pb2: 100-150

Karakterisering naar a kaantraject

benzine	C9-C14
kerosine en petroleum	C10-C16
diesel en gasolie	C10-C28
motorolie	C20-C36
stookolie	C10-C36

De C10 en C40 pieken zijn toegevoegd door het laboratorium en worden gebruikt als interne standaard.

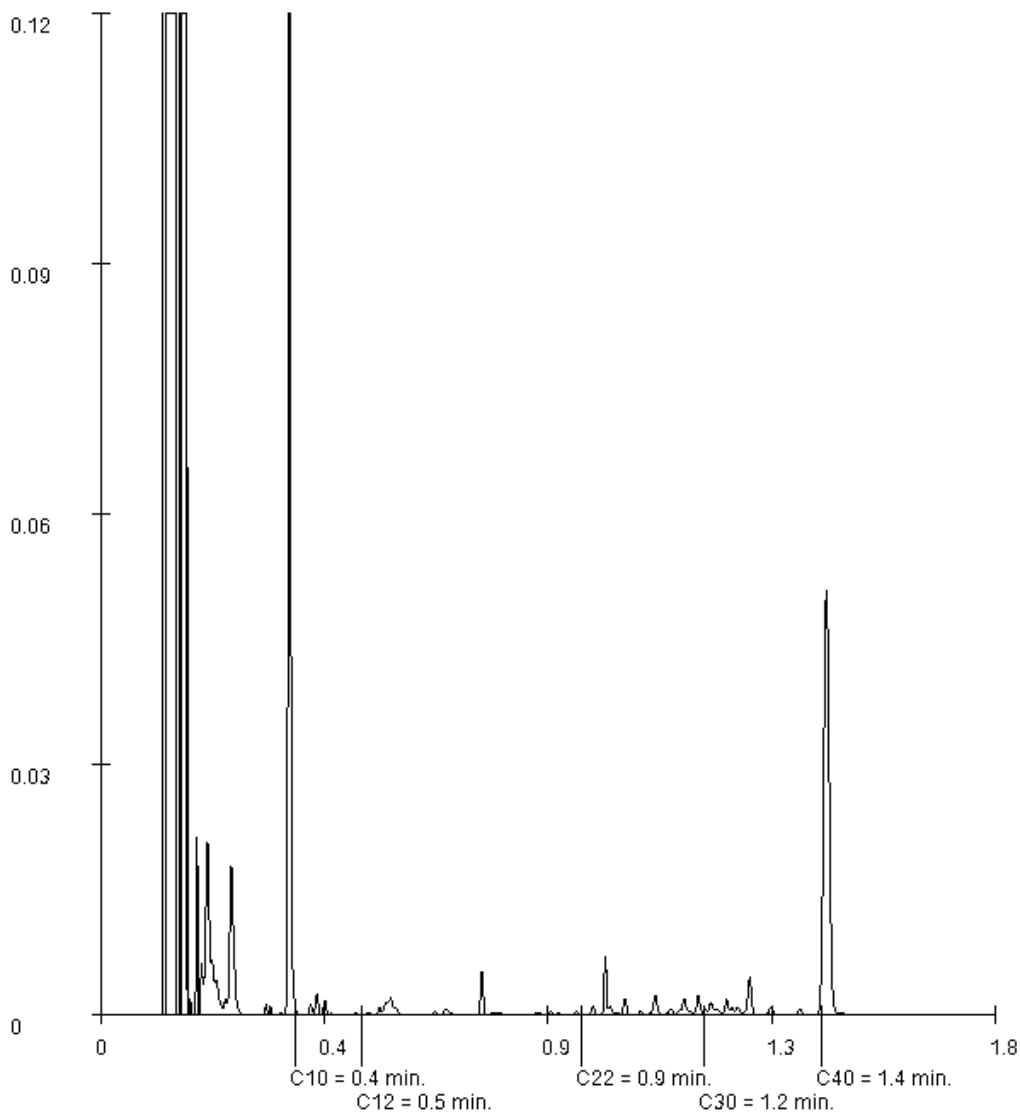

Paraaf : 

Bodemvisie Milieu & Veiligheid BV

██████████
Singel 60

9001 XP GROU

Blad 1 van 5

Uw projectnaam : VO Om 'e Terp, Mantgum
Uw projectnummer : 190187
SYNLAB rapportnummer : 13100877, versienummer: 1

Rotterdam, 12-09-2019

Geachte heer/mevrouw,

Hierbij ontvangt u de analyse resultaten van het laboratoriumonderzoek ten behoeve van uw project 190187. Het onderzoek werd uitgevoerd conform uw opdracht. De gerapporteerde resultaten hebben uitsluitend betrekking op de geteste monsters. De door u aangegeven omschrijvingen voor de monsters en het project zijn overgenomen in dit analyserapport.

Het onderzoek is uitgevoerd door SYNLAB Analytics & Services B.V., gevestigd aan de Steenhouwerstraat 15 in Rotterdam (NL). Indien het onderzoek is uitgevoerd door derden of het SYNLAB laboratorium in Frankrijk (99-101 Avenue Louis Roche, Gennevilliers) is dit in het rapport aangegeven.

Dit analyserapport bestaat inclusief bijlagen uit 5 pagina's. In geval van een versienummer van '2' of hoger vervallen de voorgaande versies. Alle bijlagen maken onlosmakelijk onderdeel uit van het rapport. Alleen vermenigvuldiging van het hele rapport is toegestaan.

Mocht u vragen en/of opmerkingen hebben naar aanleiding van dit rapport, bijvoorbeeld als u nadere informatie nodig heeft over de meetonzekerheid van de analyseresultaten in dit rapport, dan verzoeken wij u vriendelijk contact op te nemen met de afdeling Customer Support.

Wij vertrouwen er op u met deze informatie van dienst te zijn.

Hoogachtend,

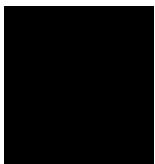

██████████
Technical Director

Analyserapport

Projectnaam VO Om 'e Terp, Mantgum
 Projectnummer 190187
 Rapportnummer 13100877 - 1

Orderdatum 09-09-2019
 Startdatum 09-09-2019
 Rapportagedatum 12-09-2019

Nummer	Monstersoort	Monsterspecificatie
001	Grondwater (AS3000)	1 1, Pb1-1: 320-420
002	Grondwater (AS3000)	2 2, Pb2-1: 320-420

Analyse	Eenheid	Q	001	002
---------	---------	---	-----	-----

METALEN

barium	µg/l	S	88	120
cadmium	µg/l	S	<0.20	<0.20
kobalt	µg/l	S	8.9	5.0
koper	µg/l	S	4.6	4.5
kwik	µg/l	S	<0.05	<0.05
lood	µg/l	S	2.3	3.3
molybdeen	µg/l	S	6.5	3.4
nikkel	µg/l	S	16	9.6
zink	µg/l	S	29	16

VLUCHTIGE AROMATEN

benzeen	µg/l	S	<0.2	<0.2
tolueen	µg/l	S	<0.2	<0.2
ethylbenzeen	µg/l	S	<0.2	<0.2
o-xyleen	µg/l	S	<0.1	<0.1
p- en m-xyleen	µg/l	S	<0.2	<0.2
xylenen (0.7 factor)	µg/l	S	0.21 ¹⁾	0.21 ¹⁾
styreen	µg/l	S	<0.2	<0.2

POLYCYCLISCHE AROMATISCHE KOOLWATERSTOFFEN

naftaleen	µg/l	S	<0.02	0.02
-----------	------	---	-------	------

GEHALOGENEERDE KOOLWATERSTOFFEN

1,1-dichloorethaan	µg/l	S	<0.2	<0.2
1,2-dichloorethaan	µg/l	S	<0.2	<0.2
1,1-dichlooretheen	µg/l	S	<0.1	<0.1
cis-1,2-dichlooretheen	µg/l	S	<0.1	<0.1
trans-1,2-dichlooretheen	µg/l	S	<0.1	<0.1
som (cis,trans) 1,2-dichloorethenen (0.7 factor)	µg/l	S	0.14 ¹⁾	0.14 ¹⁾
dichloormethaan	µg/l	S	<0.2	<0.2
1,1-dichloorpropaan	µg/l	S	<0.2	<0.2
1,2-dichloorpropaan	µg/l	S	<0.2	<0.2
1,3-dichloorpropaan	µg/l	S	<0.2	<0.2
som dichloorpropanen (0.7 factor)	µg/l	S	0.42 ¹⁾	0.42 ¹⁾
tetrachlooretheen	µg/l	S	0.11	<0.1
tetrachloormethaan	µg/l	S	<0.1	<0.1
1,1,1-trichloorethaan	µg/l	S	<0.1	<0.1
1,1,2-trichloorethaan	µg/l	S	<0.1	<0.1
trichlooretheen	µg/l	S	<0.2	<0.2
chloroform	µg/l	S	<0.2	<0.2
vinylchloride	µg/l	S	<0.2	<0.2

De met S gemerkte analyses zijn geaccrediteerd en vallen onder de AS3000-erkenning.

Paraaf : 

Analyserapport

Projectnaam VO Om 'e Terp, Mantgum
 Projectnummer 190187
 Rapportnummer 13100877 - 1

Orderdatum 09-09-2019
 Startdatum 09-09-2019
 Rapportagedatum 12-09-2019

Nummer	Monstersoort	Monsterspecificatie
001	Grondwater (AS3000)	1 1, Pb1-1: 320-420
002	Grondwater (AS3000)	2 2, Pb2-1: 320-420

Analyse	Eenheid	Q	001	002
tribroommethaan	µg/l	S	<0.2	<0.2
<i>MINERALE OLIE</i>				
fractie C10-C12	µg/l		<25	<25
fractie C12-C22	µg/l		<25	<25
fractie C22-C30	µg/l		<25	<25
fractie C30-C40	µg/l		<25	<25
totaal olie C10 - C40	µg/l	S	<50	<50

De met S gemerkte analyses zijn geaccrediteerd en vallen onder de AS3000-erkenning.

Paraaf : 

Analyserapport

Projectnaam VO Om 'e Terp, Mantgum
Projectnummer 190187
Rapportnummer 13100877 - 1

Orderdatum 09-09-2019
Startdatum 09-09-2019
Rapportagedatum 12-09-2019

Monster beschrijvingen

- 001 * De monstervoorbehandeling en analyses zijn uitgevoerd conform Accreditatieschema AS3000, dit geldt alleen voor de analyses die worden gerapporteerd met het "S" kenmerk.
- 002 * De monstervoorbehandeling en analyses zijn uitgevoerd conform Accreditatieschema AS3000, dit geldt alleen voor de analyses die worden gerapporteerd met het "S" kenmerk.

Voetnoten

- 1 De sommatie na verrekening van de 0.7 factor voor <-waarden volgens BoToVa.

Paraaf : 

Analyserapport

Projectnaam VO Om 'e Terp, Mantgum
 Projectnummer 190187
 Rapportnummer 13100877 - 1

Orderdatum 09-09-2019
 Startdatum 09-09-2019
 Rapportagedatum 12-09-2019

Analyse	Monstersoort	Relatie tot norm
barium	Grondwater (AS3000)	Conform AS3110-3 en conform NEN 6966 en conform NEN-EN-ISO 11885
cadmium	Grondwater (AS3000)	Idem
kobalt	Grondwater (AS3000)	Idem
koper	Grondwater (AS3000)	Idem
kwik	Grondwater (AS3000)	Conform AS3110-3 en conform NEN-EN-ISO 17852
lood	Grondwater (AS3000)	Conform AS3110-3 en conform NEN 6966 en conform NEN-EN-ISO 11885
molybdeen	Grondwater (AS3000)	Idem
nikkel	Grondwater (AS3000)	Idem
zink	Grondwater (AS3000)	Idem
benzeen	Grondwater (AS3000)	Conform AS3130-1
tolueen	Grondwater (AS3000)	Idem
ethylbenzeen	Grondwater (AS3000)	Idem
o-xyleen	Grondwater (AS3000)	Idem
p- en m-xyleen	Grondwater (AS3000)	Idem
xylenen (0.7 factor)	Grondwater (AS3000)	Idem
styreen	Grondwater (AS3000)	Idem
naftaleen	Grondwater (AS3000)	Conform AS3110-4
1,1-dichloorethaan	Grondwater (AS3000)	Conform AS3130-1
1,2-dichloorethaan	Grondwater (AS3000)	Idem
1,1-dichlooretheen	Grondwater (AS3000)	Idem
cis-1,2-dichlooretheen	Grondwater (AS3000)	Idem
trans-1,2-dichlooretheen	Grondwater (AS3000)	Idem
som (cis,trans) 1,2-dichloorethenen (0.7 factor)	Grondwater (AS3000)	Idem
dichloormethaan	Grondwater (AS3000)	Idem
1,1-dichloorpropaan	Grondwater (AS3000)	Idem
1,2-dichloorpropaan	Grondwater (AS3000)	Idem
1,3-dichloorpropaan	Grondwater (AS3000)	Idem
som dichloorpropanen (0.7 factor)	Grondwater (AS3000)	Idem
tetrachlooretheen	Grondwater (AS3000)	Idem
tetrachloormethaan	Grondwater (AS3000)	Idem
1,1,1-trichloorethaan	Grondwater (AS3000)	Idem
1,1,2-trichloorethaan	Grondwater (AS3000)	Idem
trichlooretheen	Grondwater (AS3000)	Idem
chloroform	Grondwater (AS3000)	Idem
vinylchloride	Grondwater (AS3000)	Idem
tribroommethaan	Grondwater (AS3000)	Idem
totaal olie C10 - C40	Grondwater (AS3000)	Conform AS3110-5

Monster	Barcode	Aanlevering	Monstername	Verpakking
001	B1868872	09-09-2019	09-09-2019	ALC204
001	G6495354	09-09-2019	09-09-2019	ALC236
002	B1868879	09-09-2019	09-09-2019	ALC204
002	G6495372	09-09-2019	09-09-2019	ALC236

Paraaf :



BIJLAGE 5:

TOETSING ANALYSERESULTATEN

Tabel: Analyseresultaten grond (as3000) monsters (gehalten in mg/kgds, tenzij anders aangegeven)

Monstercode Bodemtype ^{bt)}	MM1-bg ¹		MM2-bg ²		MM3-og ³		MM4-og ⁴					
	or	br	or	br	or	br	or	br				
droge stof (gew.-%)	82.3	--	--	80.8	--	--	70.6	--	--	68.9	--	--
gewicht artefacten (g)	<1	--	--	<1	--	--	<1	--	--	<1	--	--
aard van de artefacten (-)	Geen		--	Geen		--	Geen		--	Geen		--
organische stof (gloeiverlies) (% vd DS)	2.3	--	--	3.0	--	--	1.1	--	--	0.7	--	--
KORRELGROOTTEVERDELING												
lutum (bodem) (% vd DS)	32	--	--	29	--	--	33	--	--	38	--	--
METALEN												
barium*	38	31		30	26.6		27	21.5		39	27.5	
cadmium	<0.2	0.163		0.23	0.271		<0.2	0.163		<0.2	0.155	
kobalt	9.8	8.05		9.1	8.09		7.4	5.93		9.8	6.98	
koper	11	11.1		12	12.6		7.6	7.6		8.3	7.66	
kwik ^o	<0.05	0.0338		<0.05	0.0348		<0.05	0.0335		<0.05	0.0318	
lood	23	23.2		29	30.1		13	13		16	15.1	
molybdeen	<0.5	0.35		<0.5	0.35		<0.5	0.35		0.66	0.66	
nikkel	28	23.3		25	22.4		22	17.9		31	22.6	
zink	75	70.3		76	75.2		55	50.7		59	49.5	
POLYCYCLISCHE AROMATISCHE KOOLWATERSTOFFEN												
naftaleen	<0.01	--	--	<0.01	--	--	<0.01	--	--	<0.01	--	--
pak-totaal (10 van VROM) (0.7 factor)	0.07	0.07		0.07	0.07		0.07	0.07		0.07	0.07	
POLYCHLOORBIFENYLEN (PCB)												
som PCB (7) (0.7 factor) (µg/kgds)	4.9	21.3	^a	4.9	16.3		4.9	24.5	^a	4.9	24.5	^a
MINERALE OLIE												
totaal olie C10 - C40	<20	60.9		<20	46.7		<20	70		<20	70	

Monstercode en monstertraject

¹	13096963-001	MM1-bg	MM1-bg, 01: 0-50, 02: 15-50, 03: 0-50, 04: 0-50, 05: 0-50, 06: 0-50, 07: 0-50
²	13096963-002	MM2-bg	MM2-bg, 08: 0-50, 09: 0-50, 10: 0-50, 11: 0-50, 13: 0-50, 14: 0-50, 15: 0-50
³	13096963-003	MM3-og	MM3-og, 1.01: 50-100, 1.01: 100-150, 1.02: 50-100, 1.02: 100-150, Pb1: 50-100, Pb1: 100-150
⁴	13096963-004	MM4-og	MM4-og, 1.03: 50-100, 1.03: 100-150, 1.04: 50-100, 1.04: 100-150, Pb2: 50-100, Pb2: 100-150

De resultaten zijn voor de interventiewaarde getoetst aan de toetsingswaarden zoals vermeld in de Circulaire bodemsanering per 1 juli 2013, Staatscourant 27 juni 2013, Nr. 16675 en voor de achtergrondwaarde aan het Besluit Bodemkwaliteit, Staatscourant 20 december 2007, Nr. 247. Tevens zijn de volgende wijzigingen doorgevoerd: De gewijzigde grenswaarden van een aantal OCB (per 30-07-2008) (www.Senternovem.nl) en de wijziging in de Staatscourant 67 van 7 april 2009 en met wijzigingen zoals beschreven in de Staatscourant nr. 22335 (02-11-2012).

- * het gehalte is groter dan de achtergrondwaarde en kleiner dan of gelijk aan het gemiddelde van de achtergrond- en interventiewaarde
- ** het gehalte is groter dan het gemiddelde van de achtergrond- en interventiewaarde en kleiner dan of gelijk aan de interventiewaarde
- *** het gehalte is groter dan de interventiewaarde
- geen toetsingswaarde voor opgesteld
- niet geanalyseerd
- # Verhoogde rapportagegrens, voor meer informatie zie analysecertificaat
- ^a gecorrigeerd gehalte is groter dan of gelijk aan de achtergrondwaarde (of geen achtergrondwaarde voor opgesteld), maar wel kleiner dan de RBK rapportagegrens zoals beschreven in de Staatscourant nr. 22335 (02-11-2012), dus mag verondersteld worden kleiner dan de achtergrondwaarde te zijn.
- ^b gecorrigeerd gehalte is groter dan de achtergrondwaarde (of geen achtergrondwaarde voor opgesteld), en groter dan de RBK rapportagegrens zoals beschreven in de Staatscourant nr. 22335 (02-11-2012).
- ⁺ De interventiewaarde voor barium geldt alleen voor die situaties waarbij duidelijk sprake is van antropogene verontreiniging en geen sprake is van thermisch gereinigde grond en baggerspecie.
- ^o Er staan twee interventie waardes beschreven voor kwik in grond in de circulaire bodemsanering (per 1 juli 2013); 4 mg/kg d.s. voor organisch kwik en 36 mg/kg d.s. voor anorganisch kwik. Het analyse resultaat is het gehalte aan kwik. Er kan daarin geen verder onderscheid worden gemaakt tussen de twee soorten. Voor deze toetsing wordt de eis van 36 mg/kg d.s. gehanteerd.
- or Origineel resultaat
- br Omgerekend resultaat
- ^{bt)} De achtergrond- en interventiewaarden zijn afhankelijk van de bodemsamenstelling. Voor de toetsing zijn de grond (as3000) monsters ingedeeld in de volgende bodemtypen: (als humus/lutum niet is gemeten geldt een default waarde van lutum = 25% en organische stof = 10%).
 1: lutum 32% humus 2.3%
 2: lutum 29% humus 3%
 3: lutum 33% humus 1.1%
 4: lutum 38% humus 0.7%

Tabel: Toetsingswaarden voor grond (as3000) (I&M-toetsingskader). Het betreft gehalten in mg/kgds, tenzij anders aangegeven

Toetsingswaarden ¹⁾	AW	1/2(AW+I)	I	RBK eis
METALEN				
barium			920	20
cadmium	0.60	6.8	13	0.20
kobalt	15	102	190	3.0
koper	40	115	190	5.0
kw k	0.15	18	36	0.050
lood	50	290	530	10
molybdeen	1.5	96	190	1.5
nikkel	35	68	100	4.0
zink	140	430	720	20
POLYCYCLISCHE AROMATISCHE KOOLWATERSTOFFEN				
pak-totaal (10 van VROM) (0.7 factor)				
	1.5	21	40	0.35
POLYCHLOORBIFENYLEN (PCB)				
som PCB (7) (0.7 factor)				
(µg/kgds)	20	510	1000	4.9
MINERALE OLIE				
totaal olie C10 - C40	190	2595	5000	35

¹⁾ AW achtergrondwaarde
1/2(AW+I) gemiddelde van de achtergrond- en interventiewaarde
I interventiewaarde
RBK Tabel 1 (rapportagegrenzen), Staatscourant nr. 22335 (02-11-2012).

De achtergrond- en interventiewaarden zijn afhankelijk van de bodemsamenstelling.
De genoemde toetsings waarden zijn van toepassing op het standaard bodem type 10% humus en 25% lutum.

Projectnaam VO Om 'e Terp, Mantgum
 Projectcode 190187

Tabel: Analyseresultaten grondwater (as3000) monsters (gehalten in µg/l, tenzij anders aangegeven)

Monstercode	1 ¹		2 ²	
METALEN				
barium	88	*	120	*
cadmium	<0.20		<0.20	
kobalt	8.9		5.0	
koper	4.6		4.5	
kw k	<0.05		<0.05	
lood	2.3		3.3	
molybdeen	6.5	*	3.4	
nikkel	16	*	9.6	
zink	29		16	
VLUCHTIGE AROMATEN				
benzeen	<0.2		<0.2	
tolueen	<0.2		<0.2	
ethylbenzeen	<0.2		<0.2	
xylenen (0.7 factor)	0.21	a	0.21	a
styreen	<0.2		<0.2	
POLYCYCLISCHE AROMATISCHE KOOLWATERSTOFFEN				
interventie factor polycyclische aromatische koolwaterstoffen	0.0002		0.000286	
GEHALOGENEERDE KOOLWATERSTOFFEN				
1,1-dichloorethaan	<0.2		<0.2	
1,2-dichloorethaan	<0.2		<0.2	
1,1-dichlooretheen	<0.1	a	<0.1	a
trans-1,2-dichlooretheen	<0.1	--	<0.1	--
som (cis,trans) 1,2-dichloorethenen (0.7 factor)	0.14	a	0.14	a
dichloormethaan	<0.2	a	<0.2	a
som dichloorpropanen (0.7 factor)	0.42		0.42	
tetrachlooretheen	0.11	*	<0.1	a
tetrachloormethaan	<0.1	a	<0.1	a
1,1,1-trichloorethaan	<0.1	a	<0.1	a
1,1,2-trichloorethaan	<0.1	a	<0.1	a
trichlooretheen	<0.2		<0.2	
chloroform	<0.2		<0.2	
vinylchloride	<0.2	a	<0.2	a
tr broommethaan	<0.2		<0.2	
MINERALE OLIE				
totaal olie C10 - C40	<50		<50	

Monstercode en monstertraject

¹ 13100877-001 1 1, Pb1-1: 320-420
² 13100877-002 2 2, Pb2-1: 320-420

De resultaten zijn getoetst aan de toetsingswaarden zoals vermeld Circulaire bodemsanering per 1 juli 2013, Staatscourant 27 juni 2013, Nr. 16675.

De gehalten die de betreffende streefwaarden en interventiewaarden overschrijden zijn als volgt geclassificeerd:

* het gehalte is groter dan de streefwaarde en kleiner dan of gelijk aan het gemiddelde van de streef- en interventiewaarde
 ** het gehalte is groter dan het gemiddelde van de streef- en interventiewaarde en kleiner dan of gelijk aan de interventiewaarde

*** het gehalte is groter dan de interventiewaarde

-- geen toetsingswaarde voor opgesteld

- niet geanalyseerd

Verhoogde rapportagegrens, voor meer informatie zie analysecertificaat

^a gecorrigeerd gehalte is groter dan of gelijk aan de streefwaarde (of geen streefwaarde voor opgesteld), maar wel kleiner dan de RBK rapportagegrens zoals beschreven in de Staatscourant nr. 22335 (02-11-2012), dus mag verondersteld worden kleiner dan de streefwaarde te zijn.

^b gehalte is groter dan de streefwaarde (of geen streefwaarde voor opgesteld), en groter dan de RBK rapportagegrens zoals beschreven in de Staatscourant nr. 22335 (02-11-2012).

Tabel: Toetsingswaarden voor grondwater (as3000)

Toetsingswaarden ¹⁾	S	1/2(S+I)	I	RBK
METALEN				
barium	50	338	625	20
cadmium	0.40	3.2	6.0	0.20
kobalt	20	60	100	2.0
koper	15	45	75	2.0
kw k	0.050	0.18	0.30	0.050
lood	15	45	75	2.0
molybdeen	5.0	152	300	2.0
nikkel	15	45	75	3.0
zink	65	432	800	10
VLUCHTIGE AROMATEN				
benzeen	0.20	15	30	0.20
tolueen	7.0	504	1000	0.20
ethylbenzeen	4.0	77	150	0.20
xylenen (0.7 factor)	0.20	35	70	0.21
styreen	6.0	153	300	0.20
POLYCYCLISCHE AROMATISCHE KOOLWATERSTOFFEN				
naftaleen	0.01	35	70	0.020
polycyclische aromatische koolwaterstoffen			1	
GEHALOGENEERDE KOOLWATERSTOFFEN				
1,1-dichloorethaan	7.0	454	900	0.20
1,2-dichloorethaan	7.0	204	400	0.20
1,1-dichlooretheen	0.01	5.0	10	0.10
dichloormethaan	0.01	500	1000	0.20
som (cis,trans) 1,2- dichloorethenen (0.7 factor)	0.01	10	20	0.14
1,1-dichloorpropaan	0.80	40	80	0.20
1,2-dichloorpropaan	0.80	40	80	0.20
1,3-dichloorpropaan	0.80	40	80	0.20
som dichloorpropanen (0.7 factor)	0.80	40	80	0.42
tetrachlooretheen	0.01	20	40	0.10
tetrachloormethaan	0.01	5.0	10	0.10
1,1,1-trichloorethaan	0.01	150	300	0.10
1,1,2-trichloorethaan	0.01	65	130	0.10
trichlooretheen	24	262	500	0.20
chloroform	6.0	203	400	0.20
vinylchloride	0.01	2.5	5.0	0.20
tr broommethaan			630	0.20
MINERALE OLIE				
totaal olie C10 - C40	50	325	600	50

¹⁾ S streefwaarde
1/2(S+I) gemiddelde van streef- en interventiewaarde
I interventiewaarde
RBK Tabel 1 (rapportagegrenzen), Staatscourant nr. 22335 (02-11-2012).



BIJLAGE 6:

VERKLARING OMTRENT VELDWERK

V				
2001	2-9-2019	[REDACTED]	[REDACTED]	[REDACTED]
		<i>[Handwritten signature]</i>		[REDACTED]
2002	09-09-19	[REDACTED]	[REDACTED]	[REDACTED]