

Quickscan Wet
natuurbescherming
ter plaatse van:

**Gruttostraat
te Grou**

projectnummer

182637



Verantwoording

RAPPORT	
Type onderzoek	Quickscan Wet natuurbescherming
Locatie onderzoek	Gruttostraat te Grou
Projectnummer	182637
Versie rapportage	1
Auteur	M. Vos
Controle en vrijgave	S. Westbroek
Paraaf vrijgave	
Datum	18 december 2018

OPDRACHTGEVER	
Naam	Fijn Wonen
	Wetterwille 29
	8447 GB Heerenveen
Contactpersoon	Dhr. S. de Jong

UITGEVOERD DOOR



Kantoor Zuidwolde
Industrieweg 20
7921 JP Zuidwolde
Tel: 0528 373 982

Info@ecoreest.nl
www.ecoreest.nl

Kantoor Appingedam
Opwierderweg 160
9902 RH Appingedam
Tel: 0596 633 355

Kantoor Almere
Transistorstraat 91-34
1322 CL Almere
036 82 00 397

DISCLAIMER

Dit rapport is het resultaat van een quickscan Wet natuurbescherming die is uitgevoerd ter plaatse van **Gruttostraat te Grou**, in opdracht van **Fijn Wonen**.

Ten behoeve van de juiste interpretatie van dit rapport is het noodzakelijk te beschikken over de gehele rapportage, inclusief bijlagen.

Het rapport is ongeschikt voor toepassing in een juridische context indien:

- de paginanummering van het rapport onjuist of onvolledig is
- de bijlagen genoemd in de inhoudsopgave (deels) ontbreken
- het projectnummer in het rapport en op de bijlage niet overeenkomt

We stellen dit rapport alleen ter beschikking aan derden in geval van schriftelijke toestemming van de opdrachtgever.

INHOUDSOPGAVE

1.	INLEIDING	5
1.1	Aanleiding en doelstelling.....	5
1.2	Scope.....	5
1.3	Kwaliteitsborging	5
1.4	Leeswijzer.....	6
2.	ONDERZOEKSLOCATIE EN NABIJE OMGEVING	7
2.1	Beschrijving onderzoekslocatie en directe omgeving.....	7
2.2	Beschrijving toekomstige plannen.....	10
2.3	Beschermde gebieden in de omgeving.....	10
2.3.1	Natura 2000.....	10
2.3.2	Natuurnetwerk Nederland.....	11
3.	NATUURWETGEVING	12
3.1	Soortenbescherming.....	12
3.2	Gebiedsbescherming	13
3.3	Zorgplicht	14
4.	METHODE	15
4.1	Literatuurstudie	15
4.2	Veldbezoek.....	15
5.	RESULTATEN	16
5.1	Vaatplanten.....	16
5.2	Vogels.....	16
5.3	Grondgebonden zoogdieren	18
5.4	Vleermuizen	18
5.5	Amfibieën en reptielen	19
5.6	Vissen	19
5.7	Overige soorten	19
6.	SAMENVATTING EN CONCLUSIE	20
6.1	Algemeen	20
6.2	Conclusie soortenbescherming.....	20
6.3	Conclusie gebiedsbescherming.....	20
6.4	Aanbevelingen en advies	21
6.5	Verantwoording	21
	GERAADPLEEGDE BRONNEN	22

Bijlage 1 Overzicht vrijgestelde soorten Friesland



Onze rapportage is opgezet in kleur, om het u bij het lezen van het digitale document visueel aantrekkelijk te maken. Uiteraard kan het document ook op papier worden afgedrukt, waarbij we willen wijzen op de mogelijkheid om het document in zwart-wit af te drukken om kosten en toner te besparen.

1. Inleiding

In opdracht van Fijn Wonen is door Eco Reest BV een quickscan Wet natuurbescherming uitgevoerd ter plaatse van de Gruttostraat te Grou.

1.1 Aanleiding en doelstelling

Aanleiding tot het onderzoek is de realisatie van vijftien woningen ter plaatse van het onderzoeksterrein.

Doel van de quickscan Wet natuurbescherming is een beeld te krijgen van de aanwezige habitats en de voorkomende beschermde dier- en plantensoorten ter plaatse van de onderzoekslocatie.

1.2 Scope

In dit rapport is een quickscan Wet natuurbescherming beschreven. Hierin is onderzocht of er negatieve effecten te verwachten zijn op beschermde soorten en zo ja, of nader soortgericht onderzoek noodzakelijk is.

Bij ruimtelijke ingrepen moet vooraf worden getoetst of schade op kan treden aan bestaande Natura 2000-gebieden. Indien er sprake is van “verslechtering of significante verstoring” of “significante gevolgen” op een Natura 2000-gebied is een vergunning nodig. Opgemerkt wordt dat deze rapportage geen verstorings- of verslechteringstoets of PAS-berekening bevat. In dit rapport is beoordeeld of significante effecten op Natura 2000-gebied verwacht kunnen worden en of er nadere toetsing met betrekking tot Natura 2000-gebieden noodzakelijk is.

1.3 Kwaliteitsborging

Eco Reest streeft naar een zo hoog mogelijk kwaliteit van onderzoek te leveren.



Eco Reest Holding BV is gecertificeerd volgens “NEN-EN-ISO 9001:2015”, voor het geven van milieukundig advies in relatie tot ruimtelijke ontwikkelingen en gebouwen met inbegrip van de uitvoering van gerelateerde onderzoeksactiviteiten op het gebied van bodemonderzoek en -sanering, ecologie, asbestinventarisaties, sloopbegeleiding, bouwkundige opnames en energieprestatie advies.



Eco Reest is lid van het Netwerk Groene Bureaus (NGB). Als aangesloten adviesbureau zorgen we samen met de andere leden voor een betere borging van kwaliteit in de uitvoering van ecologisch onderzoek.

Naast kwaliteit is onafhankelijkheid van groot belang om onze opdrachtgever van dienst te zijn met het beste advies voor zijn vraagstuk. Wij merken dan ook op dat er geen functionele relatie bestaat tussen opdrachtgever en Eco Reest BV, hetgeen betekent dat het advies van Eco Reest onafhankelijk is van de belangen van de opdrachtgever en derden.

Eco Reest BV is aangesloten bij het Netwerk Groene Bureaus en maakt gebruik van een overkoepelende ontheffing van de verbodsbepalingen genoemd in artikel 9 van de Flora- en faunawet voor zover dit betreft het vangen, bemachtigen en met het oog daarop opsporen van beschermde inheemse soorten (ontheffing ff/75a/2014/061, geldig tot 16 maart 2020). Deze ontheffing van de Flora- en faunawet is ook geldig onder de huidige Wet natuurbescherming.

Conform de eisen uit onze ethische code behandelt Eco Reest BV alle gegevens vertrouwelijk, waarvan wij kennisnemen als gevolg van de uitvoering van de werkzaamheden, behoudens in geval van wettelijke verplichtingen.

1.4 Leeswijzer

In hoofdstuk 2 worden de locatie, omgeving en het ontwikkelingsplan beschreven. In dit hoofdstuk wordt tevens aangegeven welke beschermde gebieden in de directe omgeving aanwezig zijn. Hoofdstuk 3 bevat een samenvatting van de regelgeving uit de Wet natuurbescherming die hier relevant is. In hoofdstuk 4 worden de gebruikte onderzoeksmethoden beschreven. De resultaten van de toets aan de Wet natuurbescherming worden beschreven in hoofdstuk 5. In hoofdstuk 6 worden conclusies weergegeven en aanbevelingen gedaan. Besloten wordt met een overzicht van geraadpleegde bronnen.

2. Onderzoekslocatie en nabije omgeving

In dit hoofdstuk wordt de huidige en toekomstige situatie van de onderzoekslocatie beschreven en wordt een overzicht gegeven van de beschermde gebieden in de omgeving van de onderzoekslocatie.

2.1 Beschrijving onderzoekslocatie en directe omgeving

Het onderzoeksterrein ligt binnen de bebouwde kom van Grou, tussen drie straten in. Aan de noordzijde ligt de Kievitstraat, aan de westzijde ligt de Gruttostraat en aan de oostzijde ligt de Tureluurstraat. Aan de overzijde van de Tureluurstraat ligt het Wilhelminapark. Ten noorden van het onderzoeksterrein, aan de Tureluurstraat 1, ligt een advocatenkantoor. Ten zuiden van de onderzoekslocatie ligt het verzorgingshuis Friesma State.

In de huidige situatie bestaat de locatie uit een grasveld / braakliggend terrein met enkele bomen. Daarnaast is er een grote plas water in het grasveld ontstaan. Ten tijde van het veldbezoek was geen bebouwing (meer) binnen de onderzoekslocatie aanwezig.

In onderstaande figuur 2.1 is de onderzoekslocatie aangegeven.

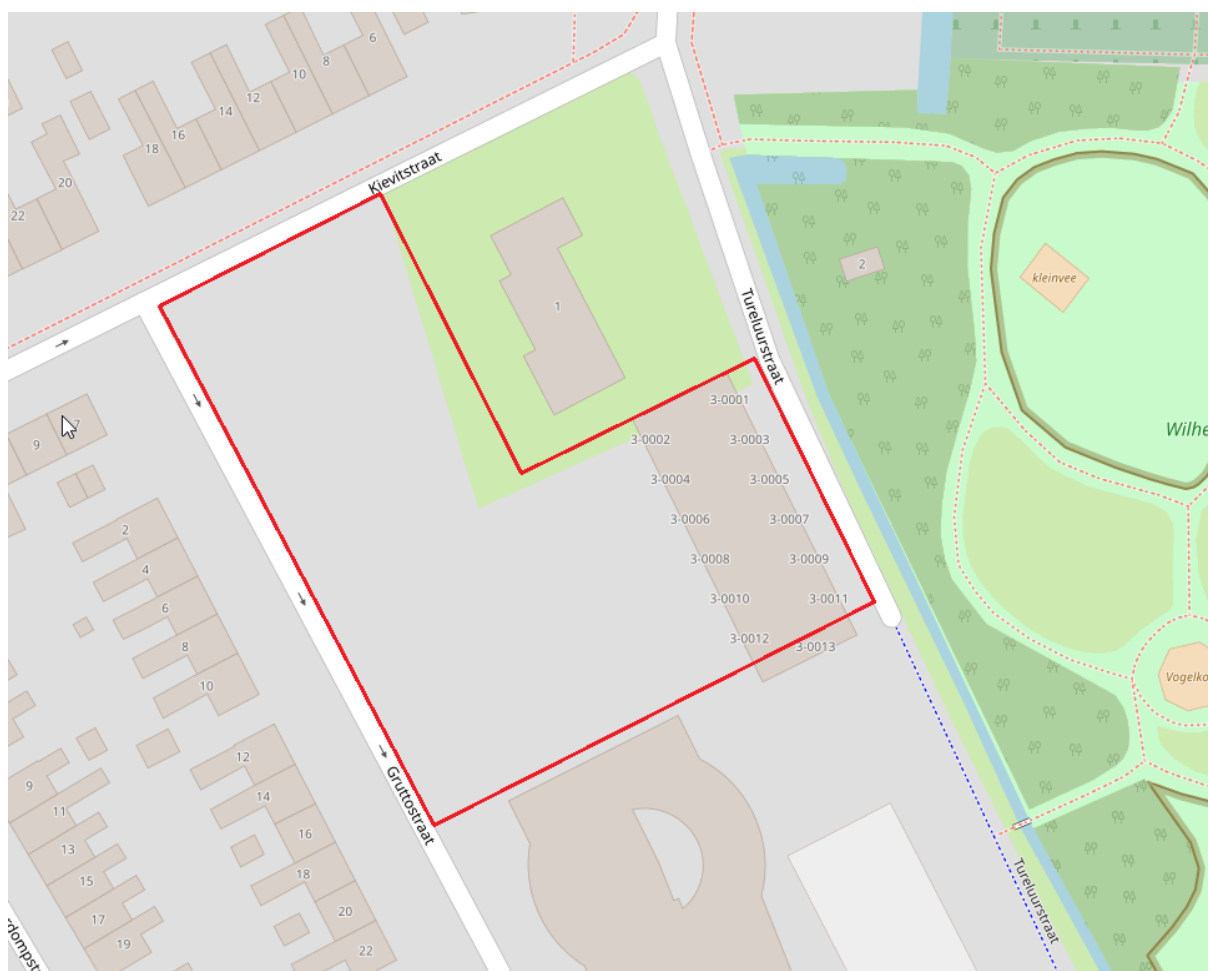

Figuur 2.1. Onderzoeksterrein is rood omlijnd (bron achtergrondkaart: ArcGIS).

In figuur 2.2 tot en met 2.5 zijn overzichtsfoto's opgenomen van de onderzoekslocatie.



Figuur 2.2. Overzicht van de onderzoekslocatie vanaf de noordzijde.



Figuur 2.3. Overzicht van de onderzoekslocatie vanaf de noordzijde.



Figuur 2.4. Braakliggende terrein waar voorheen tijdelijke woningen hebben gestaan, aan de oostzijde van de onderzoekslocatie.



Figuur 2.5. Zuidzijde van de onderzoekslocatie.

2.2 Beschrijving toekomstige plannen

De opdrachtgever is voornemens om vijftien woningen ter plaatse van het onderzoeksterrein te bouwen (zie figuur 2.6).

Ten behoeve van de werkzaamheden wordt er mogelijk enig groen en enkele bomen verwijderd binnen het onderzoeksterrein. De werkzaamheden staan in 2019 gepland.



Figuur 2.6. Realisatie van 15 woningen ter plaatse van de onderzoekslocatie.

2.3 Beschermd gebied in de omgeving

2.3.1 Natura 2000

De onderzoekslocatie is gelegen ten zuidwesten van het dichtstbijzijnde Natura 2000-gebied, Alde Feanen (zie figuur 2.7). De afstand tussen de onderzoekslocatie en dit Natura 2000-gebied bedraagt circa drie en een halve kilometer.

Gelet op de afstand tot het gebied, de aard van het tussenliggende gebied (bebouwing, wegen, meren en watergangen) de kernopgave van het gebied en de aard van de geplande ingreep wordt er geen onderzoek in het kader van gebiedsbescherming binnen de Wet natuurbescherming uitgevoerd (zie ook paragraaf 1.2 scope).

Gezien de kleinschaligheid van de nieuwbouw in het onderzoeksgebied en de relatief grote afstand tot het dichtstbijzijnde Natura 2000-gebied, wordt er geen significante toename in verkeer of stikstofuitstoot uit de woningen verwacht. Een toetsing in het kader van de PAS is daarom niet nodig. Een onderzoek in het kader van gebiedsbescherming binnen de Wet natuurbescherming maakt daarom geen deel uit van onderhavig onderzoek.

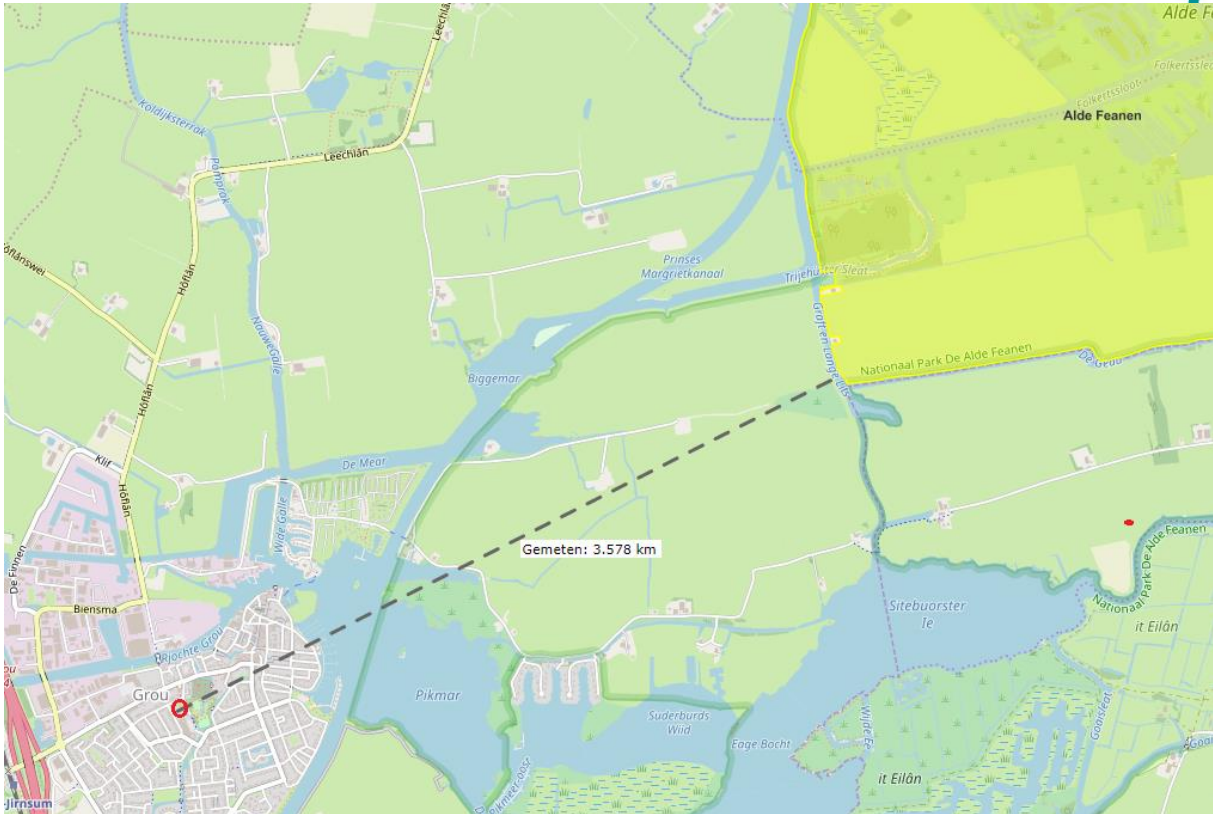

Figuur 2.7. De afstand tussen de onderzoekslocatie (rood omcirkeld) en het dichtstbijzijnde Natura 2000-gebied (geel gearceerd) (bron: Rijksoverheid)

2.3.2 Natuurnetwerk Nederland

Op de kaart in figuur 2.8 is te zien dat in de directe omgeving van het geen sprake is van een gebied uit het Natuurnetwerk Nederland (NNN). Gezien de afstand tussen het plangebied en het NNN wordt een aantasting van de wezenlijke waarden en kenmerken van NNN gebieden niet verwacht.

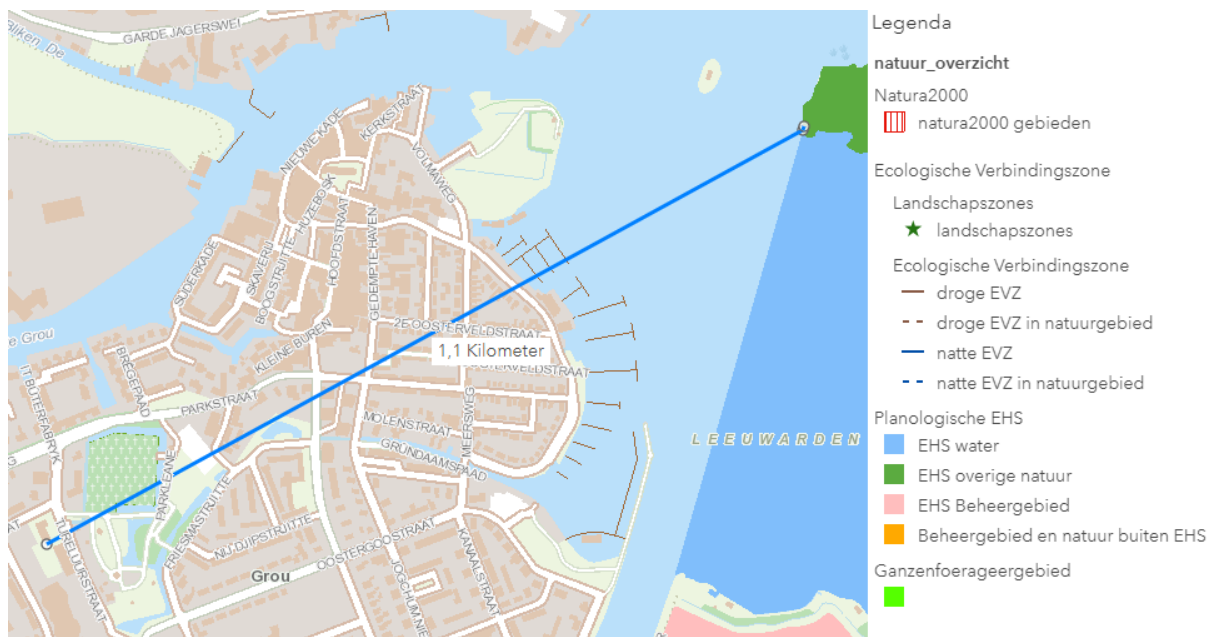

Figuur 2.8. Ligging onderzoekslocatie ten opzichte van het NNN (bron: provincie Friesland).

3. Natuurwetgeving

In Nederland is de bescherming van soorten en gebieden geregeld in de Wet natuurbescherming. De provincies zijn bevoegd gezag met betrekking tot het verlenen van ontheffingen en vrijstellingen voor soortenbescherming en vergunningen ten behoeve van gebiedsbescherming.

3.1 Soortenbescherming

De Wet natuurbescherming gaat uit van het 'nee, tenzij'-principe. Dit betekent dat activiteiten met een schadelijk effect op beschermde soorten in principe verboden zijn. Van dit verbod kan onder voorwaarden worden afgeweken met een ontheffing of een vrijstelling.

Binnen de Wet natuurbescherming wordt bij ruimtelijke ingrepen onderscheid gemaakt tussen Europees beschermde soorten (artikel 3.5 soorten) en nationaal beschermde soorten (artikel 3.10 soorten). De lijst Europees beschermde soorten bestaat uit soorten die genoemd zijn in:

- Habitat Richtlijn bijlage IV onderdeel a
- Bijlage 2 verdrag van Bern
- Bijlage 1 verdrag van Bonn

Vogels

Ten aanzien van vogels is in artikel 3.1 van de Wet natuurbescherming het volgende opgenomen:

- Het is verboden van nature in Nederland in het wild levende vogels van soorten als bedoeld in artikel 1 van de Vogelrichtlijn opzettelijk te doden of te vangen.
- Het is verboden opzettelijk nesten, rustplaatsen en eieren van vogels als bedoeld in artikel 1 van de Vogelrichtlijn te vernielen of te beschadigen, of nesten van vogels weg te nemen.
- Het is verboden eieren van vogels als bedoeld in artikel 1 van de Vogelrichtlijn te rapen en deze onder zich te hebben.
- Het is verboden vogels als bedoeld in artikel 1 van de Vogelrichtlijn opzettelijk te storen.

Verstoren mag wel indien de storing niet van wezenlijke invloed is op de staat van instandhouding van de desbetreffende vogelsoort. Bovenstaande houdt in dat de nesten van alle inheemse soorten zijn beschermd indien deze in gebruik zijn. Voor het verstoren van broedende vogels is een ontheffing nodig. Net als onder de Flora- en faunawet, zijn nestplaatsen van een aantal vogelsoorten jaarrond beschermd (mits niet definitief verlaten). Het betreft nesten van de boomvalk, buizerd, gierzwaluw, grote gele kwikstaart, havik, huismus, kerkuil, oehoe, ooievaar, ransuil, roek, slechtvalk, sperwer, steenuil, wespendif en zwarte wouw.

Overige soorten

Voor overige Europees beschermde soorten (uit bijlage IV, onderdeel a van de Habitatrichtlijn) is artikel 3.5 van toepassing. Volgens dit artikel is het verboden Europees beschermde soorten:

- opzettelijk te doden of te vangen;
- opzettelijk te verstoren;
- eieren opzettelijk te vernielen of te rapen;
- voortplantingsplaatsen of rustplaatsen te beschadigen of te vernielen;
- planten opzettelijk te plukken, te verzamelen, af te snijden, te ontwortelen of te vernielen.

In de Wet natuurbescherming is een lijst met nationaal beschermde soorten opgenomen. Hierop is artikel 3.10 van deze wet van toepassing. Artikel 3.10 van de Wet natuurbescherming houdt in dat het verboden is nationaal beschermde soorten:

- opzettelijk te doden of te vangen;
- voortplantingsplaatsen of rustplaatsen te beschadigen of te vernielen;
- planten opzettelijk te plukken, te verzamelen, af te snijden, te ontwortelen of te vernielen.

Provincies beslissen zelf voor welke soorten van deze lijst een vrijstelling geldt.

3.2 Gebiedsbescherming

Natura 2000

Met de Wet natuurbescherming is de gebiedsbescherming van de Europese Habitat- en Vogelrichtlijn in de Nederlandse wetgeving geïmplementeerd. De beschermde gebieden uit de beide richtlijnen worden aangeduid als Natura 2000-gebieden.

In het aanwijzingsbesluit van het Natura 2000-gebied zijn zowel de te beschermen waarden van de Vogelrichtlijn- als het Habitatrichtlijngebied opgenomen. Dit zijn habitattypen of soorten die typerend zijn voor een bepaald gebied. Deze kwalificerende habitattypen en soorten zijn in het aanwijzingsbesluit opgenomen als zogenaamde instandhoudingsdoelen. Elk gebied is specifiek voor een of meer van deze instandhoudingsdoelen aangewezen. Met deze nationale deelverplichtingen wordt bijgedragen aan de Europese verplichting die beoogt het goede voortbestaan van deze natuurwaarden zeker te stellen.

Indien er sprake is van “verslechtering of significante verstoring” of “significante gevolgen” op een Natura 2000-gebied is een vergunning nodig. Deze wordt aangevraagd bij de provincie waar de ingreep plaatsvindt. De effecten op de beschermde waarden kunnen zowel direct als indirect (externe werking) zijn. “Extern” betekent zowel dat instandhoudingsdoelen beschermd moeten zijn tegen invloed van buiten het gebied als dat soorten die een levensfunctie buiten het gebied hebben, daar ook volledige bescherming genieten.

Bij het bepalen of de ontwikkeling negatieve gevolgen kan hebben, moet ook rekening gehouden worden met de overige ontwikkelingen in de omgeving van het beschermde gebied. Door een combinatie (cumulatie) van activiteiten kunnen namelijk ook negatieve effecten optreden. Hierbij wordt als richtlijn gehanteerd dat alleen plannen en projecten, waarover een definitief besluit is genomen, bij deze beoordeling worden betrokken.

Sinds 1 juli 2015 is de Programmatische Aanpak Stikstof (PAS) in werking getreden, waarin het beleid voor stikstofgevoelige natuurgebieden is geregeld. De PAS heeft betrekking op Natura 2000-gebieden waar stikstofgevoelige natuur aanwezig is. Als onderdeel van de PAS wordt met het rekenprogramma AERIUS bepaald of de stikstofdepositie door de voorgenomen plannen zodanig verandert dat een melding of vergunningsaanvraag bij de provincie nodig is.

Natuurnetwerk Nederland

Het Natuurnetwerk Nederland is een samenhangend netwerk van gebieden met veel natuurwaarden. Het NNN moet voorkomen dat planten en dieren door isolatie van gebieden uitsterven en dat de Nederlandse biodiversiteit afneemt. In het NNN zijn opgenomen:

- Natura 2000-gebieden, bestaande natuurgebieden, reservaten en natuurontwikkelingsgebieden en (robuuste) verbindingen;
- landbouwgebieden met mogelijkheden voor agrarisch natuurbeheer (beheersgebieden);
- grote wateren.

Voor het NNN geldt het toetsingskader van het Structuurschema Groene Ruimte 1995 (SGR). Dit is overgenomen in de Nota Ruimte. Deze nota stelt dat ruimtelijke ingrepen moeten worden getoetst op mogelijk negatieve effecten voor de aanwezige natuur- en landschapswaarden. Voor het hele NNN geldt een 'nee, tenzij beginsel'. Op grond hiervan dient directe of indirecte aantasting van bos- en natuurgebied waar mogelijk te worden voorkomen. Er is vrijwel altijd een compensatieverplichting in het provinciaal beleid opgenomen.

3.3 Zorgplicht

In artikel 1.11 van de Wet natuurbescherming is een zorgplicht opgenomen. Deze geldt voor zowel soorten als gebieden. Dit houdt in dat iedereen voldoende zorg in acht neemt voor Natura 2000-gebieden, bijzondere nationale natuurgebieden en voor in het wild levende dieren en planten en hun directe leefomgeving. In artikel 1.11 is het als volgt verwoord:

De zorg houdt in dat een ieder die weet of redelijkerwijs kan vermoeden dat door zijn handelen of nalaten nadelige gevolgen kunnen worden veroorzaakt (...);

- a. dergelijke handelingen achterwege laat, dan wel,*
- b. indien dat achterwege laten redelijkerwijs niet kan worden gevegd, de noodzakelijke maatregelen treft om die gevolgen te voorkomen, of*
- c. voor zover die gevolgen niet kunnen worden voorkomen, deze zo veel mogelijk beperkt of ongedaan gemaakt.*

Deze zorg geldt voor alle individuen van in Nederland voorkomende soorten planten en dieren, ongeacht of deze soort beschermd is en ongeacht of ontheffing of vrijstelling is verleend.

4. Methode

4.1 Literatuurstudie

Voorafgaand aan het veldbezoek is gestart met een bureaustudie naar het voorkomen van flora en fauna ter plaatse van de onderzoekslocatie en de nabije omgeving. Deze bureaustudie heeft bestaan uit het opvragen van gegevens van de Nationale Databank Flora en Fauna (NDFB) van de afgelopen tien jaar. Hierin is een overzicht gegeven van de ontheffingsplichtige soorten in de Wet natuurbescherming binnen een straal van ongeveer één kilometer rond de onderzoekslocatie. Deze staan weergegeven in onderstaande tabel.

Tabel 4.1. Beschermde soorten binnen één kilometer van het onderzoeksgebied.

Soort	Bescherming
<i>Vleermuizen</i>	
Gewone dwergvleermuis	HR IV
Laatvlieger	Bern II, HR IV
Meervleermuis	Bern II, HR IV
Rosse vleermuis	Bern II, HR IV
Ruige dwergvleermuis	Bern II, HR IV
<i>Vogels</i>	
Ekster**	Categorie 5
Gierzwaluw*	Categorie 2
Huismus*	Categorie 2
Huiszwaluw**	Categorie 5
Koolmees**	Bern II, categorie 5
Ransuil*	Bern II, categorie 4
Spreeuw**	Categorie 5
Zwarte roodstaart**	Bern II, categorie 5

*Nesten van vogels die behoren tot **categorie 1 tot en met 4** zijn **jaarrond** beschermd.

Nesten van soorten die vallen onder **categorie 5 zijn eveneens jaarrond beschermd als er onvoldoende alternatieve nestlocaties overblijven in de omgeving. Hoewel deze vogelsoorten vaak terugkeren naar de plaats waar zij het voorgaande jaar hebben gebroed, beschikken ze wel over voldoende flexibiliteit om zich elders te vestigen.

Verder is gebruik gemaakt van bestaande literatuur (verspreidingsatlassen en dergelijke). Er zijn geen gegevens aangekocht van bijvoorbeeld PGO's (Particuliere Gegevensbeherende Organisaties).

4.2 Veldbezoek

Het veldbezoek heeft plaatsgevonden op 10 december 2018 en is uitgevoerd door de heer M. Vos van Eco Reest BV. Het veldbezoek heeft overdag plaatsgevonden. Tijdens de inventarisatie waren de weersomstandigheden als volgt: droog, half bewolkt, windkracht 1 Bft, temperatuur 15 graden Celsius.

Het bezoek is erop gericht om te beoordelen of de onderzoekslocatie geschikte biotopen bevat voor beschermde dier- en plantensoorten. Hiervoor zijn de onderzoekslocatie en de nabije omgeving onderzocht op potentiële leef- en groeiplaatsen van beschermde dier- en plantensoorten.

5. Resultaten

Onderstaand zijn de resultaten van zowel het literatuuronderzoek als het veldbezoek weergegeven.

5.1 Vaatplanten

De NDFF maakt geen melding van beschermde vaatplanten binnen een straal van één kilometer rond de onderzoekslocatie.

De onderzoekslocatie bestaat voornamelijk uit een grasveld. Daarnaast zijn er verschillende soorten van een voedselrijke bodem aangetroffen, waaronder kleine brandnetel, klimop, pitrus en ridderzuring. Tevens staan er op de onderzoekslocatie enkele bomen, zoals de wilg en berk. De klimop is op de berk waargenomen.

Er worden gezien de voedselrijke omstandigheden en het beheer (frequent maaien van het gras) geen beschermde soorten op de onderzoekslocatie verwacht.

5.2 Vogels

In de omgeving van de onderzoekslocatie zijn de volgende broedvogels met jaarrond beschermde nesten bekend (NDFF): gierzwaluw, huismus en ransuil. De soorten die uit het literatuuronderzoek naar voren kwamen zijn niet binnen de onderzoekslocatie aangetroffen.

Gierzwaluwen zijn heel plaatstrouw, jaren achtereen gebruiken ze dezelfde nestplaats. In de regel is de nestplaats gebonden aan bebouwing. Deze soort broedt voornamelijk in steden en dorpen waar ze zich nestelen in ventilatieschachten, spleten in de muur of onder dakpannen. De voorkeur gaat uit naar wat oudere woonwijken. De gierzwaluw is niet in staat om vanuit het nest op te stijgen. Hij moet zich eerste een stukje naar beneden laten vallen om vervolgens weg te vliegen. Voor een geschikte nestlocatie mogen geen belemmerende elementen, zoals bomen, voor de in- en uitvliegroute staan. Binnen de onderzoekslocatie staat geen bebouwing die de gierzwaluw kan gebruiken als mogelijke nestlocatie. Geschikte of potentiële nestlocaties voor de gierzwaluw zijn binnen de onderzoekslocatie niet aanwezig.

De huismus is een uitgesproken standvogel die meestal dicht bij de broedlocatie aanwezig blijft. De huismus komt veelal voor in gebieden met menselijke activiteit, in gebouwen, dorpen, steden en landelijk gebied. Het voorkeurs habitat bevindt zich op plekken waar menselijke bebouwing wordt afgewisseld met veel groenvoorzieningen. Het geschikte habitat van de huismus bestaat uit een combinatie van factoren, waaronder plekken voor nestgelegenheid, voedsel, dekking (groenvoorzieningen) en plekken voor stofbaden en drinkwater. Tijdens het veldbezoek zijn geen huismussen aangetroffen binnen en in de directe omgeving van de onderzoekslocatie. Binnen de onderzoekslocatie staat geen bebouwing. Geschikte of potentiële nestlocaties zijn binnen de onderzoekslocatie niet aanwezig voor de huismus.

De ransuil wordt aangetroffen in diverse landschapstypen met in de nabije omgeving de aanwezigheid van open velden waar ze jagen. Veelal wordt voor het nest gebruik gemaakt van oude nesten van kraaien of eksters in bomen. De ransuil heeft voor het broeden en roesten een voorkeur voor naaldbomen die hem dekking bieden. Het is een soort die niet in of op bebouwing voorkomt. Tijdens het veldwerk zijn geen aanwijzingen gevonden voor de aanwezigheid van de ransuil in de bomen binnen de onderzoekslocatie. De bomen bieden daarnaast ook onvoldoende dekking voor de

ransuil. Geschikte nest- en roestplaatsen van de ransuil kunnen worden uitgesloten van de onderzoekslocatie.

In de omgeving van de onderzoekslocatie zijn gedurende het veldbezoek enkele vogelsoorten aangetroffen. Het betreffen onder andere: kauw, kokmeeuw, soepeend en wilde eend. Deze soorten bevinden zich allemaal rondom de grote plas water die zich binnen de onderzoekslocatie heeft gevormd (zie figuur 5.1 en 5.2). Ter plaatse van de onderzoekslocatie zijn geen jaarrond beschermde nesten waargenomen. Deze worden gelet op het ontbreken van geschikt habitat ook niet verwacht.

Uit de NDFF kwam naar voren dat er een aantal vogels van categorie 5 in of in de omgeving van de onderzoekslocatie zijn waargenomen. Er zijn in (de omgeving van) het plangebied voldoende alternatieven aanwezig voor categorie 5 soorten. De nesten van deze vogels zijn dan ook niet jaarrond beschermd.

Opgemerkt wordt dat de locatie in het broedseizoen geschikt is als broedlocatie voor diverse (niet jaarrond beschermde) vogelsoorten.

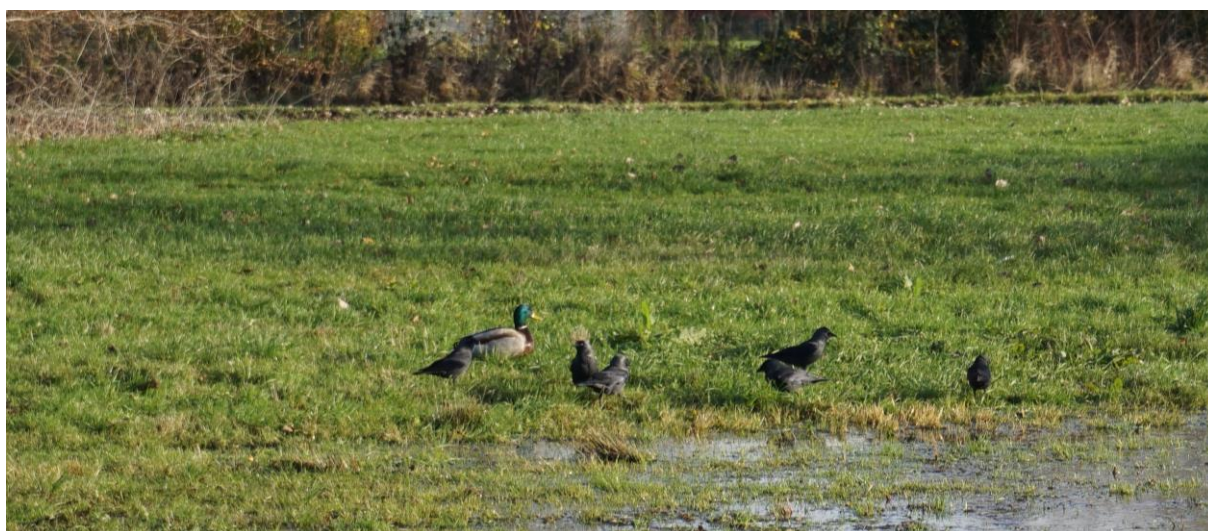

Figuur 5.1. De wilde eend en enkele kauwtjes die op de onderzoekslocatie zijn waargenomen.



Figuur 5.2. Soepeenden en kauwtjes in en rondom de plas water binnen de onderzoekslocatie.

5.3 Grondgebonden zoogdieren

De NDFF maakt geen melding van beschermde grondgebonden zoogdieren binnen een straal van één kilometer rond de onderzoekslocatie.

Tijdens het veldbezoek zijn geen sporen aangetroffen van grondgebonden zoogdieren ter plaatse van de onderzoekslocatie. Hierbij wordt overigens opgemerkt dat sporen van kleine zoogdieren in vegetatie lastig zichtbaar zijn. Gelet op het habitatype zou de onderzoekslocatie en directe omgeving, onderdeel kunnen uitmaken van het leefgebied van algemene zoogdieren zoals diverse algemene muizensoorten en de mol.

De bovengenoemde en verwachte diersoorten zijn aangemerkt als vrijgestelde soorten of soorten die alleen onder de zorgplicht vallen en waarvoor in het kader van bestendig beheer, bestendig gebruik, onderhoud aan infrastructuur of ruimtelijke ontwikkelingen een vrijstelling geldt. Daarnaast worden populaties van bovengenoemde soorten niet in gevaar gebracht. Het zal voornamelijk gaan om verstoring van individuen.

5.4 Vleermuizen

In de omgeving van de onderzoekslocatie zijn de volgende vleermuizen bekend uit de NDFF: gewone dwergvleermuis, laatvlieger, meervleermuis, rosse vleermuis en ruige dwergvleermuis.

Verblijfplaatsen

Binnen de onderzoekslocatie is geen bebouwing aanwezig. Verblijfplaatsen van gebouwbewonende soorten zoals in de omgeving bekende soorten: gewone dwergvleermuis, laatvlieger, meervleermuis en ruige dwergvleermuis kunnen om deze reden worden uitgesloten van de onderzoekslocatie.

Ter plaatse van de onderzoekslocatie is in de aanwezige bomen geen sprake van loszittende schorsdelen. Tevens zijn er geen holtes of gaten waargenomen in de bomen. Door het ontbreken van bomen van voldoende omvang ter plaatse van der onderzoekslocatie kunnen verblijfplaatsen van boombewonende soorten als de rosse vleermuis en ruige dwergvleermuis worden uitgesloten.

Vliegroute

De woningen en bosschages in de omgeving vormen lijnvormige elementen die als vliegroute kunnen worden gebruikt door vleermuizen. De aanwezigheid van vliegroutes kan niet worden uitgesloten. Echter gezien de aanwezigheid van alternatieven in de directe omgeving zal het hier niet gaan om essentiële vliegroutes. Bovendien zullen bij de werkzaamheden geen vliegroutes worden aangetast.

Foerageergebied

Mogelijk maakt de onderzoekslocatie deel uit van het foerageergebied van in de omgeving voorkomende soorten vleermuizen. Daar de geplande werkzaamheden overdag plaatsvinden en de locatie en omgeving na ontwikkeling voldoende geschikt zullen blijven als foerageergebied is verder onderzoek naar het voorkomen van foerageergebieden van vleermuizen niet noodzakelijk. Daarnaast zijn in de directe omgeving voldoende alternatieve foerageergebieden voorhanden, in de vorm van tuinen, plantsoenen en het Wilhelminapark.

5.5 Amfibieën en reptielen

Tijdens het veldbezoek zijn geen amfibieën of reptielen waargenomen ter plaatse van de onderzoekslocatie. Gelet op de aard van de onderzoekslocatie wordt het voorkomen van reptielen ter plaatse van de onderzoekslocatie uitgesloten.

Mogelijk is er sprake van leefgebied van algemeen voorkomende amfibieën (bijvoorbeeld bruine kikker en gewone pad).

De bovengenoemde en verwachte diersoorten zijn aangemerkt als vrijgestelde soorten waarvoor in het kader van bestendig beheer, bestendig gebruik, onderhoud aan infrastructuur of ruimtelijke ontwikkelingen een vrijstelling geldt. Daarnaast worden populaties van bovengenoemde soorten niet in gevaar gebracht. Het zal voornamelijk gaan om verstoring van individuen.

5.6 Vissen

Omdat er op de onderzoekslocatie geen permanent watervoerende elementen aanwezig zijn, kan de aanwezigheid van vissen worden uitgesloten. De plas water die tijdens de quickscan is aangetroffen is hoogstwaarschijnlijk ontstaan door een grote hoeveelheid neerslag. Het betreft hier geen permanente plas met water.

5.7 Overige soorten

Door het ontbreken van sleutelfactoren zoals waardplanten speelt onderhavige onderzoekslocatie geen cruciale rol voor plaatselijke beschermde vlinderpopulaties. Omdat er op de onderzoekslocatie geen geschikte permanent watervoerende elementen aanwezig zijn, kan de aanwezigheid van essentieel leefgebied van beschermde libellen worden uitgesloten.

Tijdens het veldbezoek zijn geen algemene diersoorten uit de overige soortgroepen aangetroffen. Zeldzame, beschermde of Rode Lijstsoorten zijn niet aangetroffen tijdens het veldbezoek. Belangrijke reden hiervoor is dat ter plaatse geen geschikt habitat aanwezig is voor deze soorten.

De overige in de Wet natuurbescherming opgenomen ontheffingsplichtige soorten zijn dusdanig zeldzaam en grotendeels gebonden aan specifieke biotopen zoals heide, hoogveen, laagveen en beken, dat het onwaarschijnlijk is dat de onderzoekslocatie voor deze soorten een functie vervult.

6. Samenvatting en conclusie

6.1 Algemeen

In opdracht van de Fijn Wonen is door Eco Reest BV een quickscan Wet natuurbescherming uitgevoerd ter plaatse van de Gruttostraat te Grou.

Aanleiding tot het onderzoek is de realisatie van vijftien woningen ter plaatse van het onderzoeksterrein.

Doel van de quickscan Wet natuurbescherming is een beeld te krijgen van de aanwezige habitats en de voorkomende beschermde dier- en plantensoorten ter plaatse van de onderzoekslocatie.

De onderzoekslocatie heeft een oppervlakte van circa 4.500 m² en bestaat uit een grasveld/braakliggend terrein met enkele bomen.

6.2 Conclusie soortenbescherming

Binnen de onderzoekslocatie zijn geen jaarrond beschermde nesten van vogels als beschreven in de Wet natuurbescherming aangetroffen. Daarnaast zijn er geen beschermde soorten of potentiële nest – of verblijfplaatsen voor beschermde soorten aangetroffen. Deze worden gelet op het ontbreken van geschikt habitat ook niet verwacht.

De overige te verwachten diersoorten zijn aangemerkt als vrijgestelde soorten waarvoor in het kader van bestendig beheer, bestendig gebruik, onderhoud aan infrastructuur of ruimtelijke ontwikkelingen een vrijstelling geldt. Dit houdt in dat in het kader van de Wet natuurbescherming geen ontheffing noodzakelijk is voor het uitvoeren van de voorgenomen werkzaamheden. Daarnaast worden populaties van bovengenoemde soorten niet in gevaar gebracht. Het zal voornamelijk gaan om verstoring van individuen.

Binnen de onderzoekslocatie kunnen algemene vogelsoorten tot broeden komen. Alle in gebruik zijnde vogelnesten zijn beschermd. Voor het broedseizoen wordt geen standaard periode gehanteerd, van belang is of er een broedgeval aanwezig is. Globaal loopt het broedseizoen van vogels van 1 maart tot 1 september. Dit is afhankelijk van de soort en van de klimatologische omstandigheden.

6.3 Conclusie gebiedsbescherming

De onderzoekslocatie is gelegen ten zuidwesten van het dichtstbijzijnde Natura 2000-gebied Alde Feanen. De afstand tussen de onderzoekslocatie en dit Natura 2000-gebied bedraagt circa drie en een halve kilometer. Gelet op de afstand tot het gebied, de kernopgave van het gebied en de aard van de geplande ingreep is er geen onderzoek in het kader van gebiedsbescherming binnen de Wet natuurbescherming uitgevoerd.

Daarnaast is de locatie gelegen buiten het Natuurnetwerk Nederland. Daar er geen sprake is van aantasting van wezenlijke waarden en kenmerken van het NNN is verder onderzoek naar invloeden op het NNN niet van toepassing.

6.4 Aanbevelingen en advies

Nader onderzoek

Het kan worden uitgesloten dat er nestplaatsen en / of verblijfplaatsen van beschermde soorten aanwezig zijn binnen de onderzoekslocatie. Nader onderzoek naar mogelijke nest- en / of verblijfplaatsen is daarom niet nodig.

Broedvogels

Opgemerkt wordt dat de locatie in het broedseizoen geschikt is als broedlocatie voor diverse (niet jaarrond beschermde) vogelsoorten. Alle in gebruik zijnde nesten zijn beschermd. Indien er geen werkzaamheden plaatsvinden binnen het broedseizoen wordt er geen overtreding van de Wet natuurbescherming verwacht wat betreft nestlocaties voor vogels. Voor het broedseizoen wordt geen standaard periode gehanteerd, van belang is of er een broedgeval aanwezig is. Globaal loopt het broedseizoen van vogels van 1 maart tot 1 september. Dit is afhankelijk van de soort en van de klimatologische omstandigheden.

Indien de werkzaamheden binnen het broedseizoen plaatsvinden moet voorafgaand hieraan de locatie worden vrijgegeven door een ervaren ecooloog. Indien bij de controle in gebruik zijnde nesten van vogels, of in aanbouw zijnde nesten worden aangetroffen moeten de werkzaamheden worden uitgesteld tot het nest niet meer in gebruik is.

Zorgplicht

Wij merken op dat te allen tijde de zorgplicht blijft gelden. Deze zorgplicht houdt in dat nadelige gevolgen voor flora en fauna zoveel mogelijk moeten worden voorkomen. Deze zorg geldt voor alle individuen van in Nederland voorkomende soorten planten en dieren, ongeacht of deze soort beschermd is en ongeacht of ontheffing of vrijstelling is verleend.

6.5 Verantwoording

De initiatiefnemer of opdrachtgever is verantwoordelijk voor het gebruik van de rapportage. Eco Reest BV aanvaardt dan ook geen aansprakelijkheid voor de inhoud, interpretaties of conclusies indien gebruik wordt gemaakt van deelaspecten van deze rapportage, zonder verwijzing naar de volledige rapportage. Bovendien aanvaardt Eco Reest BV geen aansprakelijkheid voor kosten en vertraging die optreden als gevolg van het voorkomen van beschermde flora en fauna.

Eco Reest BV
M. Vos

Geraadpleegde bronnen

Broekhuizen, S., Spoelstra, K., Thissen, J.B.M., Canters, K.J. & Buys, J.C. (2016). *Atlas van de Nederlandse zoogdieren*. – Natuur van Nederland 12. Naturalis Biodiversity Center & EIS Kenniscentrum Insecten en andere ongewervelden. Leiden

Bij12, Kennisdocument Gierzwaluw *Apus apus*, versie 1.0, juli 2017.

Bij12, Kennisdocument Huismus *Passer domesticus*, versie 1.0, juli 2017.

Bij12, Kennisdocument Gewone dwergvleermuis *Pipistrellus pipistrellus*, versie 1.0, juli 2017.

Bij12, Kennisdocument Ruige dwergvleermuis *Pipistrellus nathusii*, versie 1.0, juli 2017.

Dietz, C.O., von Helversen & D. Nill (2011). *Vleermuizen, alle soorten van Europa en Noordwest-Afrika*. De Fontein / Tirion Uitgevers B.V., Utrecht.

Bij12.nl

Libellennet.nl

NDFF.nl ¹

RAVON.nl

SOVON.nl

Synbiosiys.alterra.nl

Vleermuis.net

Vleermuizenindestad.nl

Vlindernet.nl

Vogelbescherming.nl

Zoogdiervereniging.nl

¹ In dit rapport worden gegevens gebruikt welke (deels) afkomstig zijn uit de NDFF. Deze mogen niet zonder toestemming van BIJ12 worden verstrekt aan derden of op enige andere wijze openbaar gemaakt worden.

Bijlage 1

Overzicht vrijgestelde soorten provincie Friesland

Vrijgestelde soorten (artikel 3.10 eerste lid, onderdeel c) provincie Friesland	
Zoogdieren	<p>Aardmuis (<i>Microtus agrestis</i>) Bosmuis (<i>Apodemus sylvaticus</i>) Bunzing (<i>Mustela putorius</i>) Dwergmuis (<i>Micromys minutus</i>) Dwergspitsmuis (<i>Sorex minutus</i>) Egel (<i>Erinaceus europaeus</i>) Gewone bosspitsmuis (<i>Sorex araneus</i>) Haas (<i>Lepus europeus</i>) Hermelijn (<i>Mustela erminea</i>) Huisspitsmuis (<i>Crocidura russula</i>) Konijn (<i>Oryctolagus cuniculus</i>) Ondergrondse woelmuis (<i>Pitymys subterraneus</i>) Ree (<i>Capreolus capreolus</i>) Rosse woelmuis (<i>Clethrionomys glareolus</i>) Steenmarter (<i>Martes foinés</i>) Tweekleurige bosspitsmuis (<i>Sorex coronatus</i>) Veldmuis (<i>Microtus arvalis</i>) Vos (<i>Vulpes vulpes</i>) Wezel (<i>Mustela nivalis</i>) Woelrat (<i>Arvicola terrestris</i>)</p>
Amfibieën	<p>Bruine kikker (<i>Rana temporaria</i>) Gewone pad (<i>Bufo bufo</i>) Kleine watersalamander (<i>Triturus vulgaris</i>) Meerkikker Pelophylax ridibundus (<i>Rana ridibunda</i>) Middelste groene kikker / Bastaardkikker (<i>Pelophylax klepton esculentus Rana esculenta</i>)</p>

MILIEU ADVIESBUREAU

Eco Reest

Advies vanuit een groen hart

