

**'Quickscan natuurtoets Johannes Kolfplein,
Leeuwarden'**

*Inventarisatie en beoordeling van natuurwaarden in
het kader van natuurwet- en regelgeving*



COLOFON

Titel: **Quickscan natuurtoets Johannes Kolplein, Leeuwarden**
Subtitel: Inventarisatie en beoordeling van natuurwaarden in het kader van natuurwet en -regelgeving

Projectcode: 10-405
Status: Conceptrapport
Datum: 6 december 2010
Auteur: Drs. I. (Iwan) Veeman
Eindredactie: Ing. M.(Marco) van der Sluis
Veldonderzoek: Drs. I (Iwan) Veeman

Opdrachtgever: Bureau Vijn (contactpersoon: dhr. E. Mosterman)

EcoGroen Advies BV
Postbus 625
8000 AP Zwolle

T: 038 423 64 64
F: 038 423 64 65
I: www.ecogroen.nl

INHOUDSOPGAVE

Samenvatting en conclusies

1 Inleiding	3
1.1 Aanleiding en doelstelling	3
1.2 Situatie	3
1.3 Algemene opzet en werkwijze	4
2 Gebiedsgerichte natuurbescherming	5
1.1 Inleiding	5
1.2 Natuurbeschermingswet 1998	5
1.3 Nota Ruimte	5
3 Flora- en faunawet	7
1.4 Inleiding	7
1.5 Flora	7
1.6 Vleermuizen	8
1.7 Grondgebonden zoogdieren	8
1.8 Broedvogels	8
1.9 Overige soorten	9
4 Geraadpleegde bronnen	10
Bijlagen	
I	Wettelijk kader
II	nestgelegenheid Huismus
III	nestgelegenheid Gierzwaluw
IV	nestgelegenheid Huiszwaluw

SAMENVATTING EN CONCLUSIES

Aanleiding en doelstelling

In opdracht van Bureau Vijn (contactpersoon: dhr. E. Mosterman) heeft EcoGroen Advies BV een quickscan natuurtoets uitgevoerd ten behoeve van toekomstige ontwikkelingen aan het Johannes Kolfplein te Leeuwarden.

Het onderzoek is gebaseerd op een dagbezoek op 15 november 2010 en een inventarisatie van bekende verspreidingsgegevens. De consequenties van de beoogde ruimtelijke ingreep op de aanwezige natuurwaarden zijn getoetst aan de Flora- en faunawet en de vigerende gebiedsgerichte natuurbescherming.

Gebiedsgerichte natuurbescherming

Op basis van de afstand, de aard van de ruimtelijke ingrepen en de binnenstedelijke ligging wordt ingeschat dat de beoogde plannen geen negatieve effecten hebben op de in de omgeving aanwezige Natura 2000-gebieden, Beschermde natuurmonumenten, EHS of belangrijke natuurwaarden buiten de EHS.

Aangetroffen en te verwachten soorten

- Tijdens het veldonderzoek zijn in het plangebied geen beschermde plantensoorten aangetroffen. Deze worden ook niet verwacht;
- In de bomen in het plangebied zijn geen beschermde verblijfplaatsen van vleermuizen te verwachten;
- Er is geen schade aan vliegroutes van vleermuizen te verwachten. Mogelijk wordt het plangebied als foerageergebied gebruikt door enkele vleermuizen. Van onmisbaar foerageergebied is echter geen sprake;
- In het plangebied zijn enkele laag beschermde soorten zoals Bosmuis, Rosse woelmuis, Egel en Huisspitsmuis te verwachten. Verblijfplaatsen van zwaarder beschermde zoogdieren zijn uit te sluiten op basis van biotoopkenmerken en bekende verspreidingsgegevens;
- In de aanwezige begroeiing broeden mogelijk enkele algemene vogels zoals Houtduif en Winterkoning. Broedplaatsen van broedvogels met jaarrond beschermde nestplaats zijn niet aangetroffen en ook niet te verwachten;
- In het plangebied was ten tijde van het veldbezoek enig oppervlaktewater aanwezig. Mogelijk vindt hierin voortplanting plaats van algemene en laag beschermde amfibieën als Bruine kikker, Gewone pad en Kleine watersalamander (Ff-wet tabel 1). Overwintering van laag beschermde amfibieën is mogelijk onder strooisellaag en ruigte. Zwaarder beschermde amfibieën zijn op basis van bekende verspreidingsgegevens en biotoopkenmerken niet te verwachten;
- Reptielen, beschermde vissen, libellen, dagvlinders en andere ongewervelden zijn niet aangetroffen en worden op basis van biotoopkenmerken en bekende verspreidingsgegevens ook niet in het plangebied verwacht.

Ontheffing en mitigerende maatregelen Flora- en faunawet

- Werkzaamheden die broedbiotopen van aanwezige vogels verstoren of beschadigen dienen te allen tijde te worden voorkomen. Dit is voor de meeste soorten mogelijk door gefaseerd te werken en de uitvoering op te starten in de periode voor half maart en na half juli. Voor het broedseizoen wordt echter geen standaardperiode gehanteerd, maar het is van belang of een broedgeval wordt verstoord, ongeacht de datum;
- Bij de beoogde plannen kunnen exemplaren en verblijfplaatsen van enkele algemene en laag beschermde kleine zoogdieren en amfibieën verloren gaan. Voor de in voorliggende situatie aanwezige of te verwachten tabel 1-soorten geldt in deze situatie echter automatisch vrijstelling van artikel 75 van de Flora- en faunawet;
- Om schade aan kleine landzoogdieren en amfibieën te minimaliseren is het wenselijk - indien de planning van de activiteiten dit toelaat - graafwerkzaamheden in het plangebied zoveel mogelijk uit te voeren in de periode september- december (mits vorstvrij).

1 INLEIDING

1.1 Aanleiding en doelstelling

In opdracht van Bureau Vijn (contactpersoon: dhr. E. Mosterman) heeft EcoGroen Advies BV een quickscan natuurtoets uitgevoerd ten behoeve van toekomstige ontwikkelingen aan het Johannes Kolfplein te Leeuwarden.

In verband met de Flora- en faunawet, de Nota Ruimte en de Natuurbeschermingswet is het noodzakelijk om vooraf te toetsen of ruimtelijke ingrepen en andere activiteiten niet conflicteren met aanwezige beschermde plant- en diersoorten. In het voorliggende onderzoek wordt de (potentiële) aanwezigheid van beschermde soorten beschreven en wordt een doorkijk gegeven naar mogelijke consequenties van toekomstige ontwikkelingen in het onderzochte gebied. Daarnaast vindt een toetsing plaats aan de vigerend gebiedsgerichte natuurbescherming. Een toelichting op de genoemde wet- en regelgeving is gegeven in bijlage I.

1.2 Situatie

Het plangebied ligt binnen de bebouwde omgeving aan de noordoostzijde van Leeuwarden (zie figuur 1). Op de locatie is een trapveldje aanwezig en staan enkele bomen. Verder is een verruigd deel aanwezig waar tot voor kort bebouwing heeft gestaan. Op dit moment ontbreekt bebouwing. Ten tijde van het veldonderzoek was een plan aanwezig ter plaatse van de voormalige bebouwing.



Figuur 1: Luchtfoto met de ligging van het onderzoeksgebied binnen de gele lijn (bron kaartondergrond: Google Earth). Weergegeven bebouwing is inmiddels gesloopt.

1.3 Algemene opzet en werkwijze

Om inzicht te krijgen in de effecten van de voorgenomen uitbreiding op juridisch beschermde natuurwaarden zijn twee sporen gevolgd;

- Ten eerste is in kaart gebracht welke gebiedsgerichte natuurbescherming uitwerking heeft in het gebied (hoofdstuk 2);
- Ten tweede is nagegaan welke beschermde planten- en diersoorten in het gebied voorkomen of kunnen voorkomen (hoofdstuk 3).

Voorliggende ecologische beoordeling is gebaseerd op één dagbezoek op 15 november 2010, bekende verspreidingsgegevens (zie Hoofdstuk 4 Geraadpleegde bronnen), beschikbare gebiedskennis en bekende ecologische principes. Uit de verzamelde informatie volgt een korte beschrijving van de mogelijke effecten van een ruimtelijke ingreep op beschermde soorten en gebieden. Daarnaast is beschreven welke mitigerende (verzachtende of inpassings-) maatregelen eventueel nodig zijn om overtreding van de Flora- en faunawet te kunnen voorkomen en of aanvullend onderzoek ten aanzien van beschermde soorten en/of gebieden nodig is.

2 GEBIEDSGERICHTE NATUURBESCHERMING

2.1 Inleiding

In het kader van dit onderzoek wordt, naast de aanwezigheid van beschermde soorten, aandacht besteed aan gebieden met een beschermingsstatus. De volgende wet- en regelgeving is daarbij van belang:

- Natuurbeschermingswet, waarin opgenomen Natura 2000-gebieden en Beschermde Natuurmonumenten;
- Nota Ruimte, in streekplannen uitgewerkt voor onder andere de bescherming van de Ecologische Hoofdstructuur (EHS).

De beschermingsregimes hebben tot doel de natuurwaarden in de betreffende gebieden veilig te stellen. In sommige situaties dienen ook ruimtelijke ingrepen buiten de begrenzing van deze gebieden getoetst te worden op mogelijke schadelijke effecten.

In dit hoofdstuk wordt nagegaan welke gebiedsgerichte natuurbescherming uitwerking heeft op het onderzoeksgebied.

2.2 Natuurbeschermingswet 1998

In de Natuurbeschermingswet 1998 is de bescherming geregeld van Habitat- en Vogelrichtlijngebieden - tezamen 'Natura 2000-gebieden' genoemd - en Beschermde Natuurmonumenten. De beschermde waarden van een Natura 2000-gebied worden uitgedrukt in instandhoudingsdoelstellingen voor habitattypen, vogels en/of andere soorten.

Het plangebied ligt niet in, of in de directe omgeving van een gebied dat beschermd is onder de Natuurbeschermingswet. Het dichtstbijzijnde gebied vallend onder de bescherming van de Natuurbeschermingswet is Natura 2000-gebied Groote Wielen. Dit gebied ligt op een afstand van circa 2,5 kilometer van het plangebied.

Voor Natura 2000-gebied Groote Wielen zijn voor diverse habitattypen, vogelsoorten en een aantal overige soorten instandhoudingsdoelstellingen opgesteld. Het betreft onder andere Blauwgraslanden, Meren met Krabbenscheer, Porseleinhoen, Rietzanger, Smient, Brandgans, Kempmaan, Noordse woelmuis, Meervleermuis en Bittervoorn.

Gezien de afstand, de tussenliggende barrière (woonwijk) en de verwachte aard van de ingrepen zijn geen negatieve effecten te verwachten op de instandhoudingsdoelen van Natura 2000-gebied Groote Wielen.

2.3 Nota Ruimte

Het plangebied ligt niet in de provincie Ecologische HoofdStructuur (EHS). Het meest nabijgelegen gebied behorend tot de EHS is de Groote Wielen en de nabijgelegen Groene ster, beiden op een afstand van circa 2,5 kilometer ten oosten van het plangebied. Ook behoort het plangebied niet tot door de provincie aangemerkte ganzenfoerageer- of weidevogelgebieden. Dergelijke gebieden liggen ook niet in de directe omgeving. Effecten op de EHS of natuurwaarden buiten de EHS zijn hier zodoende niet aan de orde.

3 FLORA- EN FAUNAWET

3.1 Toetsingskader

De Flora- en faunawet verplicht een ieder die ruimtelijke ingrepen of andere activiteiten wil ontplooiën, na te gaan in hoeverre dit negatieve effecten kan hebben op van nature in Nederland in het wild voorkomende planten- en diersoorten - ongeacht of deze beschermd zijn of niet. De zorgplicht van artikel 2 uit de Flora- en faunawet stelt dat optredende negatieve effecten zo veel mogelijk vermeden of geminimaliseerd dienen te worden. Voor schade aan juridisch zwaarder beschermde soorten kan de aanvraag van een ontheffing van de Flora- en faunawet bij het Ministerie van LNV noodzakelijk zijn.

Aangepaste beoordeling ontheffingen Flora- en faunawet

Tot voor kort was het noodzakelijk voor het verwijderen, verstoren of beschadigen van een vaste verblijfplaats een ontheffing op de Flora- en faunawet aan te vragen. Door uitspraken van de Raad van State in het voorjaar van 2009 is de beoordeling van ontheffingsaanvragen van de Flora- en faunawet voor ruimtelijke ingrepen aangepast. Sinds 26 augustus van dat jaar wordt daardoor gewerkt volgens een nieuw stroomschema (zie Bijlage 1) en is het in veel gevallen niet meer noodzakelijk om een ontheffing van de Flora- en faunawet aan te vragen (Dienst regelingen 2009).

Voor soorten van tabel 1 geldt bij ruimtelijke ontwikkelingen sowieso al een automatische vrijstelling van artikel 75 van de Flora- en faunawet.

Voor tabel 2 soorten zijn drie opties mogelijk:

- 1) Werken volgens de eisen van een goedgekeurde Gedragscode Flora- en faunawet;
- 2) Het aanvragen van een reguliere ontheffing;
- 3) Het opstellen van een ecologisch werkprotocol indien aangetoond kan worden dat de functionaliteit van de voortplantings- en/of vaste rust- en verblijfplaats van de soort behouden blijft.

Overigens is het in de eerste twee gevallen ook noodzakelijk om een op de situatie toegesneden ecologisch werkprotocol op te stellen.

Voor tabel 3 soorten en soorten van bijlage IV van de Habitatrichtlijn zijn twee opties mogelijk:

- 1) Het aanvragen van een reguliere ontheffing;
- 2) Het opstellen van een ecologisch werkprotocol indien aangetoond kan worden dat de functionaliteit van de voortplantings- en/of vaste rust- en verblijfplaats van de soort behouden blijft en dat de soort binnen het leefgebied succesvol kan (blijven) overwinteren, foerageren en/of voortplanten tijdens en na uitvoering van de plannen.

Hierbij geldt voor het aanvragen van ontheffing dat ook een ecologisch werkprotocol opgesteld moet worden waarin de te nemen mitigerende maatregelen beschreven worden.

3.2 Onderzoeksmethodiek

Op 15 november 2010 is een veldbezoek aan het onderzoeksgebied gebracht. Tijdens dit bezoek is aandacht besteed aan de beschermde soorten binnen de Flora- en faunawet (Ff-wet) en vooral aan de juridisch zwaarder beschermde soorten (Ff-wet tabel 2 en 3) en aan bedreigde (Rode Lijst) soorten. Voor zover mogelijk zijn de volgende soortgroepen geïnventariseerd: flora, zoogdieren, vogels, amfibieën, reptielen, vissen, ongewervelden en weekdieren.

Naast veldonderzoek is gebruik gemaakt van bestaande verspreidingsgegevens van

flora en fauna, afkomstig van verspreidingsatlassen (zie literatuurlijst) en overige databanken (onder andere RAVON en waarneming.nl). Deze gegevens zijn in de beschrijving van soortgroepen betrokken.

3.3 Flora

In het plangebied zijn geen beschermde planten aangetroffen. Gezien de aangetroffen soortensamenstelling en de terreingesteldheid wordt ook niet verwacht dat in het onderzoeksgebied beschermde flora voorkomt. Er komen alleen zeer algemene plantensoorten voor zoals Grote brandnetel, Gewone paardenbloem, Kleefkruid, Canadese fijnstraal, Smalle weegbree, Rode klaver, Akkerdistel, Ruige zegge, Zomprus en Ridderzuring.

3.4 Vleermuizen

Alle vleermuizen zijn opgenomen in Bijlage IV van de Habitatrichtlijn en tabel 3 van de Flora- en faunawet en daardoor strikt beschermd.

Potentiële verblijfplaatsen

Verblijfplaatsen bevinden zich in donkere en voor vleermuizen bereikbare ruimten in bijvoorbeeld bomen, huizen en kelders.

In het plangebied is geen bebouwing aanwezig. Verder zijn in de aanwezige bomen geen geschikte holten aangetroffen.

Vliegroutes

Van veel vleermuissoorten is bekend dat zij gedurende lange tijd gebruik kunnen maken van dezelfde structuren voor de oriëntatie en daarlangs van hun verblijfplaats naar de foerageergebieden trekken. Vanwege dit traditiegetrouwe gedrag van vleermuizen vormen bepaalde lijnvormige structuren (bijvoorbeeld lanen, rijen woningen en singels) een belangrijk onderdeel van een vliegroute. Wanneer alternatieve structuren ontbreken zijn dergelijke structuren 'onmisbaar' en kunnen zodoende beschermd zijn.

In het plangebied worden geen lijnvormige structuren verwijderd die een belangrijke functie kunnen hebben als vliegroute. In deze dichtbebouwde omgeving zijn bovendien voldoende alternatieve opgaande structuren aanwezig die kunnen dienen als oriënterende elementen.

Foerageergebied

Foerageergebied van vleermuizen is binnen de Flora- en faunawet alleen beschermd als zij onmisbaar is voor het voortbestaan van een populatie. Naar verwachting wordt het plangebied in de huidige situatie wel gebruikt door enkele vleermuissoorten; met name de algemene Gewone dwergvleermuis. Er is in de omgeving veel vergelijkbaar foerageerhabitat aanwezig en bovendien zal het plangebied ook in de nieuwe situatie geschikt foerageergebied vormen. Van schade aan onmisbaar foerageergebied is zodoende geen sprake.

3.5 Grondgebonden zoogdieren

In het plangebied zijn vaste verblijfplaatsen van laag beschermde, kleine grondgebonden zoogdiersoorten te verwachten als Bosmuis, Rosse woelmuis, Egel en Huisspitsmuis. Tijdens het veldonderzoek werd op de rand van het aangrenzende parkeerterrein naast de Jumbo een dode Egel aangetroffen. Ook het voorkomen van de niet beschermde Huismuis is te verwachten. Verblijfplaatsen van zwaarder beschermde grondgebonden zoogdiersoorten als Das, Steenmarter en Eekhoorn zijn op basis van terreinkenmerken en bekende verspreidingsgegevens niet te verwachten.

Bij de herinrichting van de locatie kunnen exemplaren en verblijfplaatsen van enkele laag beschermde zoogdieren verloren gaan. Voor laag beschermde kleine zoogdieren geldt automatisch vrijstelling van de verbodsartikelen uit de Flora- en faunawet, waardoor het nemen van vervolgstappen voor deze zoogdieren niet aan de orde is. Schade aan de algemene en laag beschermde zoogdieren kan - indien de planning van de werkzaamheden dit toelaat - geminimaliseerd worden door werkzaamheden zoveel mogelijk uit te voeren buiten de voortplantingsperiode (maart tot augustus). De minst schadelijke periode is september tot december (mits vorstvrij).

3.6 Broedvogels

Er is geen systematische broedvogelinventarisatie uitgevoerd. Bovendien is het moment van het veldbezoek (november) niet geschikt om broedvogels te inventariseren. Toch kan op basis van soortwaarnemingen, biotoopeisen, terreinkenmerken, expert judgement en bekende ecologische principes beoordeeld worden welke soorten aanwezig kunnen zijn.

Broedvogels met jaarrond beschermde nesten

De lijst met vogelsoorten waarvan de nesten het hele jaar door zijn beschermd is in 2009 gewijzigd. Dit betreft de nesten van Boomvalk, Buizerd, Gierzwaluw, Grote gele kwikstraat, Havik, Huismus, Kerkuil, Oehoe, Ooievaar, Ransuil, Roek, Slechtvalk, Sperwer, Steenuil, Wespandief en Zwarte wouw.

In het plangebied zijn geen aanwijzingen gevonden voor de aanwezigheid van nesten van een van de bovengenoemde vogelsoorten. De locatie is hiervoor in de huidige situatie ook niet geschikt. Afgezien van de binnenstedelijke ligging en de daarmee gepaard gaande verstoring ontbreken ook fysiek geschikte broedlocaties voor genoemde soorten.

Algemene broedvogels

In aanwezige groenstructuren zijn in zeer beperkte mate broedgevallen van algemene tuinvogels te verwachten zoals Winterkoning en Houtduif. Van laatstgenoemde werd ook een oud nest aangetroffen. Het is veelal niet mogelijk ontheffing te verkrijgen voor verbodsbepalingen die gelden voor broedvogels. Er mogen daarom geen activiteiten worden ondernomen op locaties waar nesten of andere voortplantings- of vaste rust- of verblijfplaatsen van de vogels aanwezig zijn. Werkzaamheden die broedbiotopen van vogels verstoren of beschadigen dienen buiten het broedseizoen van de aanwezige vogels te worden gestart. Voor de meeste soorten kan de periode tussen half maart en half juli worden aangehouden als broedseizoen. De broedperiode verschilt per soort en soms ook per jaar. In het kader van de Flora- en faunawet wordt voor het broedseizoen geen standaardperiode gehanteerd. Van belang is of een broedgeval wordt verstoord, ongeacht de datum.

Wanneer in de periode tussen half juli en half november gestart wordt met de werkzaamheden is het van belang om na te gaan of bewoonde nesten van Houtduif aanwezig zijn in de invloedssfeer van de plannen.

Ten aanzien van broedvogels zijn in de nieuwbouw verschillende mogelijkheden om nestgelegenheid aan te bieden. In bijlage II tot en met IV zijn voorbeelden weergegeven voor Huismus, Gierzwaluw en Huiszwaluw. Ook voor vleermuizen kan middels kleine aanpassingen en zonder overlast of hoge kosten meerwaarde worden bereikt.

3.7 Amfibieën

In het plangebied was ten tijde van het veldbezoek water aanwezig in een relatief laaggelegen deel van het plangebied. Wanneer ook in het voorjaar aanwezig vindt hier mogelijk voortplanting plaats van algemene en laag beschermde amfibieën als Bruine kikker, Gewone pad en Kleine watersalamander (Ff-wet tabel 1). Er is bovendien geschikt overwinteringsbiotoop in de vorm van ruige begroeiing zodat aannemelijk is dat deze dieren hier ook overwinteren. Op basis van bekende verspreidingsgegevens

worden zwaarder beschermde amfibieën als Rugstreepad niet in het plangebied verwacht.

Bij de planrealisatie zouden exemplaren en verblijfplaatsen van dergelijke amfibieën verloren kunnen gaan. Voor deze soorten geldt echter automatisch vrijstelling van artikel 75 van de Flora- en faunawet, waardoor het nemen van vervolgstappen voor deze soorten niet aan de orde is.

3.8 Overige soorten

Gezien de terreingesteldheid van het onderzoeksgebied en bekende verspreidingsgegevens kan verder worden geconcludeerd dat er geen reptielen, vissen, beschermde dagvlinders, libellen, mieren, kevers en weekdieren aanwezig en te verwachten zijn. Eventuele vervolgstappen zijn niet aan de orde.

4 GERAADPLEEGDE BRONNEN

- Broekhuizen S., B. Hoekstra, V. van Laar, C. Smeenk, J.B.M. Thissen (1992). Atlas van de Nederlandse zoogdieren. KNNV Uitgeverij, Utrecht.
- Dienst Regelingen (2009a). Aangepaste beoordeling ontheffing ruimtelijke ingrepen Flora- en faunawet.
- Dienst Regelingen (2009b). Aangepaste lijst jaarrond beschermde vogelnesten ontheffing Flora- en faunawet ruimtelijke ingreep.
- Heusden W.R.M. van & S.J. Vreugdenhil (2008). Handreiking Flora- en faunawet. Voor werkzaamheden en activiteiten in het kader van bestendig gebruik, bestendig beheer en onderhoud en ruimtelijke inrichting en ontwikkeling. Concept, Versie 1.1. Dienst Landelijk Gebied, Ministerie van LNV.
- Limpens H., K. Mostert & W. Bongers (red.) (1997). Atlas van de Nederlandse vleermuizen, Stichting Uitgeverij van de Koninklijke Nederlandse Natuurhistorische Vereniging, Utrecht.
- Ministerie van LNV (2004). Besluit van de Minister van Landbouw, Natuur en Voedselkwaliteit TRCJZ/2004/5727, houdende vaststelling van rode lijsten flora en fauna (www.minlnv.nl).
- Ministerie van LNV. Info Natura 2000-gebieden en EHS (www.minlnv.nl)
- RAVON Reptielen, Amfibieën, Vissenonderzoek Nederland (www.ravon.nl).
- Waarneming.nl (website met soortenwaarnemingen in Nederland).

BIJLAGEN

BIJLAGE I: WETTELIJK KADER

Flora- en faunawet

Inleiding

Sinds 1 april 2002 is de Flora- en faunawet van kracht. Onder de Flora- en faunawet zijn ongeveer 500 soorten in Nederland aangewezen als beschermde dier- of plantensoort. De doelstelling van de wet is de bescherming en het behoud van de gunstige staat van instandhouding van in het wild levende plant- en diersoorten. Het uitgangspunt van de wet is 'nee, tenzij'. Dit betekent dat activiteiten met een schadelijk effect op beschermde soorten in principe verboden zijn.

De Flora- en faunawet kent een groot aantal verbodsbepalingen die samenhangen met ruimtelijke ingrepen, plannen en projecten. Zo is het verboden beschermde inheemse planten te plukken of te beschadigen en geldt voor beschermde dieren een verbod op het doden, verwonden en opzettelijk verontrusten. Ook is het verboden nesten, holen of andere voortplantings- of vaste rust- of verblijfplaatsen van beschermde inheemse dieren te beschadigen of te verstoren of eieren te rapen of te vernielen. De verbodsbepalingen betreffende planten op hun groeiplaats zijn opgenomen in artikel 8. De verbodsbepalingen betreffende dieren in hun natuurlijke leefomgeving zijn vermeld in artikel 9 tot en met 12.

Van het verbod op schadelijke handelingen ('nee') kan onder voorwaarden ('tenzij') worden afgeweken, met een ontheffing of vrijstelling. Het verlenen hiervan is de bevoegdheid van de minister van Landbouw, Natuur en Voedselkwaliteit (LNV) of, in geval van beheer en schadebestrijding, van gedeputeerde staten van de provincies.

Beschermde dier- en plantensoorten

Beschermde inheemse planten- en diersoorten zijn bij algemene maatregel van bestuur aangewezen. Het zijn soorten die van nature in Nederland voorkomen en die in hun voortbestaan worden bedreigd of het gevaar lopen in hun voortbestaan te worden bedreigd. Ook zijn soorten aangewezen die niet noodzakelijkerwijs in hun voortbestaan worden bedreigd, maar wel bescherming genieten ter voorkoming van overmatige benutting.

De volgende diersoorten zijn beschermd volgens de Flora- en faunawet:

- 1) Alle van nature in Nederland voorkomende soorten *zoogdieren*, met uitzondering van gedomesticeerde dieren en met uitzondering van de zwarte rat, de bruine rat en de huismuis;
- 2) Alle van nature op het Europese grondgebied van de Lidstaten van de Europese Unie voorkomende soorten *vogels* met uitzondering van gedomesticeerde vogels;
- 3) Alle van nature in Nederland voorkomende soorten *amfibieën en reptielen*;
- 4) Alle van nature in Nederland voorkomende soorten *vissen*, met uitzondering van de soorten waarop de Visserijwet 1963 van toepassing is;
- 5) Een aantal ongewervelden (o.a. *insecten, libellen en kevers*) die in hun voortbestaan bedreigd zijn of het gevaar lopen in hun voortbestaan te worden bedreigd.

Er zijn drie beschermingsregimes van kracht, mede afhankelijk van de zeldzaamheid van de soort en de status in Europese richtlijnen. Van licht naar zwaar beschermd zijn de soorten opgenomen op Tabel 1, 2 of 3. Voor vogels gelden specifieke eisen, met name tijdens het broedseizoen. Bij ruimtelijke ingrepen geldt automatisch vrijstelling voor soorten van Tabel 1 waardoor de meeste aandacht gevraagd is voor soorten van Tabel 2/3 en voor vogels.

Wijze van toetsing

Door uitspraken van de Raad van State in het voorjaar van 2009 is de beoordeling aangepast bij ontheffingsaanvragen voor ruimtelijke ingrepen. Sinds 26 augustus van dat jaar werken we daardoor volgens een nieuw stroomschema (zie volgende pagina). Gaat u een ruimtelijke ingreep uitvoeren en zijn beschermde soorten aanwezig, dan zijn er vaak twee opties:

1) Voorkom overtreding van de Flora- en faunawet. Het gaat dan om het behoud van de functionaliteit van de voortplantings- en/of vaste rust- en verblijfplaats van de soort. Het betreft de functies van het leefgebied die ervoor zorgen dat de soort succesvol kan rusten of voortplanten, bijvoorbeeld nesten, migratieroutes en foerageergebied. Als u deze veilig stelt door vooraf mitigerende maatregelen te treffen, heeft u mogelijk geen ontheffing meer nodig. Om zeker te zijn dat uw maatregelen voldoende zijn, kunt u ze vóóraf laten beoordelen door Dienst Regelingen. Als deze voldoende zijn krijgt u een beschikking met daarin de goedkeuring van uw maatregelen. De goedkeuring krijgt u in de vorm van een afwijzing van uw ontheffingsaanvraag. U heeft namelijk geen ontheffing nodig doordat u met uw maatregelen overtreding van de Flora- en faunawet voorkomt.

2) Kan de functionaliteit van de voortplantings- en/of vaste rust- en verblijfplaats van de soort niet worden gegarandeerd door mitigerende maatregelen? Dan dient u een reguliere ontheffingsaanvraag in waarbij de onderstaande vragen gesteld worden:

- In welke mate wordt de functionaliteit van de voortplantings- en/of vaste rust- en verblijfplaats aangetast?
- Is er een bij wet genoemd belang? (behalve bij tabel 2-soorten)
- Is er een andere bevredigende oplossing? (behalve bij tabel 2-soorten)
- Komt de gunstige staat van instandhouding niet in gevaar?

Beoordeling Dienst Regelingen

Dienst Regelingen beoordeelt of het bij wet genoemd belang zwaarder weegt dan het overtreden van de verbodsbepaling(en). Voor tabel 2-soorten gelden minder zware eisen en kan een door het ministerie goedgekeurde gedragscode ook uitkomst bieden. De gedragscode moet wel van toepassing zijn op uw activiteit en u moet kunnen aantonen dat u precies zo werkt als in de gedragscode staat. Voor Bijlage 1-soorten uit tabel 3 krijgt u alleen ontheffing wanneer sprake is van een bij wet genoemd belang. Bij een ruimtelijke ingreep betreft het meestal één van de onderstaande vier belangen:

- Bescherming van flora en fauna (b)
- Volksgezondheid of openbare veiligheid (d)
- Dwingende redenen van groot openbaar belang, met inbegrip van redenen van sociale of economische aard, en voor het milieu wezenlijke gunstige effecten (e)
- Uitvoering van werkzaamheden in het kader van ruimtelijke inrichting of ontwikkeling (j)

Voor vogels en soorten van bijlage IV van de Habitatrichtlijn geldt dat u alleen ontheffing kunt krijgen op grond van een bij wet genoemd belang uit respectievelijk de Vogelrichtlijn en de Habitatrichtlijn. In de praktijk zijn de mogelijkheden voor het verkrijgen van een ontheffing voor die soorten dan ook zeer beperkt, met name voor vogels¹.

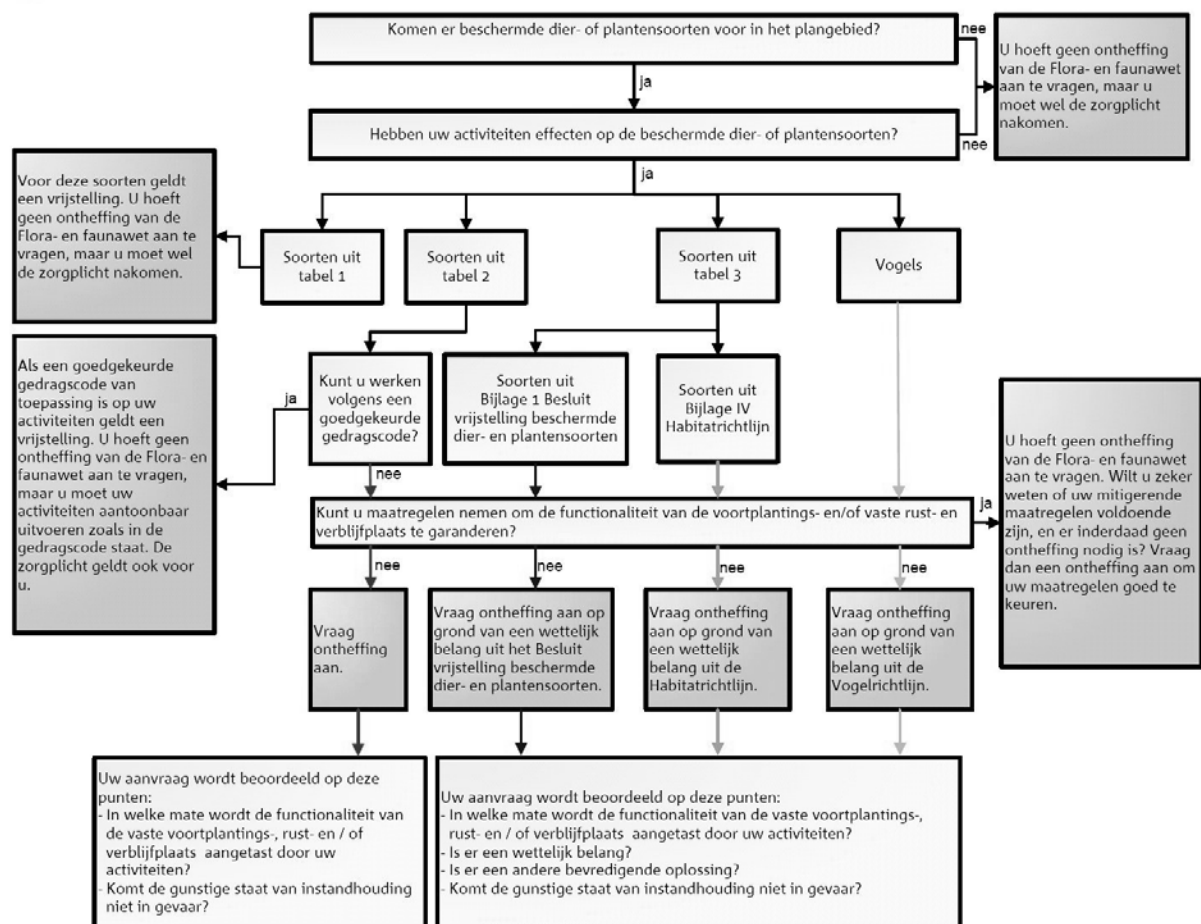

Toetsingsschema Flora- en faunawet (Bron: Dienst Regelingen 2009. Aangepaste beoordeling ontheffing ruimtelijk ingrepen Flora- en faunawet).

Rode lijsten

Los van de Flora- en faunawet heeft de Minister van LNV ter uitvoering van de bepalingen in artikelen 1 en 3 van het Verdrag van Bern een aantal Rode Lijsten voor bedreigde en kwetsbare soorten dieren en planten gepubliceerd². Voor soorten van de Rode Lijsten heeft de overheid zich verplicht onderzoek en werkzaamheden te bevorderen die nodig zijn voor bescherming en beheer. Het voorkomen van een soort op de Rode Lijst heeft geen wettelijke beschermingsstatus tot gevolg. Opname op de Rode Lijst zegt alleen iets over de zeldzaamheid en populatieontwikkelingen van de betreffende soorten.

¹ In de Vogelrichtlijn worden alleen de belangen b en d én de veiligheid van het luchtverkeer (belang c) genoemd;

² Besluit van de Minister van Landbouw, Natuur en Voedselkwaliteit van TRCJZ/2004/5727, houdende vaststelling van rode lijsten flora en fauna.

Natuurbeschermingswet 1998

Op 1 oktober 2005 is de gewijzigde Natuurbeschermingswet 1998 in werking getreden. De Natuurbeschermingswet heeft betrekking op Natura 2000 gebieden in Nederland en verankert een deel van de Europese Vogelrichtlijn en Habitatrichtlijn in de nationale wetgeving. Natura 2000 bestaat uit een netwerk van Europese natuurgebieden. Het vormt de basis van het Europese natuurbeleid. Natura 2000 is gericht op de instandhouding en ontwikkeling van soorten en ecosystemen die voor Europa belangrijk zijn.

Nederland regelt aan de hand van een vergunningenstelsel de zorgvuldige afweging rond projecten die gevolgen kunnen hebben voor Natura 2000-gebieden. Deze vergunningen worden verleend door de provincies of door de Minister van LNV. Daarnaast stelt Nederland voor al haar Natura 2000-gebieden beheerplannen op waarin de te beschermen waarden, de zogeheten instandhoudingsdoelen, nader worden uitgewerkt in ruimte, tijd en omvang.

In deze samenvatting zijn alleen de meest relevante onderdelen van de wetgeving vereenvoudigd weergegeven. Aan deze tekst kunnen derhalve geen rechten worden ontleend. Voor meer achtergronden en de oorspronkelijke wetsteksten kunt u terecht op www.minlnv.nl 'Onderwerpen Natuur'. U kunt daar ook verleende ontheffingen inzien.

BIJLAGE II: NESTGELEGENHEID HUISMUS

De Huismus is de afgelopen decennia sterk in aantal achteruit gegaan; sinds 5 november 2004 is de soort op de Rode Lijst van bedreigde vogelsoorten opgenomen. Vergeleken met 1960 is de populatie gehalveerd. Eén van de belangrijkste oorzaken van de achteruitgang is het verdwijnen van nestgelegenheid en openbaar groen. Hieronder zijn de drie belangrijkste mogelijkheden beschreven om vervangende nestgelegenheid voor Huismus te creëren.

Huismussenpannen

Het bedrijf Waveka verkoopt speciale Huismussendakpannen en grote dakpanfabrikanten als Lafarge en Koramic kunnen door hen gemaakte dakpantypen op verzoek uitvoeren in een nestpan-variant voor Huismussen (ronde opening), hoewel dit niet voor alle typen kan.



Figuur 2: Mussendakpan ([www.waveka](http://www.waveka.nl))

Vogelvide

De Vogelvide biedt Huismussen een veilige nestplek onder dakpannen. Het product kan worden aangebracht bij de onderste rij pannen op het dak, ter hoogte van de dakvoet. Simpel gezegd is het een prefab nestkast die over de gehele breedte van het dak kan worden aangebracht. De Vogelvide® voldoet aan de eisen zoals gesteld in het Bouwbesluit. De Vogelvide kent een aantal geïntegreerde functies zoals:

- past onder vrijwel alle soorten pannen en alle soorten pannendaken;
- waarborgt een goede ventilatie van het dak;
- voorkomt dat vogels verder onder de pannen kruipen, zodat vervuiling wordt tegengegaan;
- duurzaam en eenvoudig, zowel in de professionele bouwwereld als door particulieren toe te passen.

De Vogelvide is de afgelopen jaren met goed resultaat getest in Noordwijk, Amsterdam, Alkmaar en Hardenberg. Voor meer informatie wordt verwezen naar de website van de Vogelbescherming (www.vogelbescherming.nl) en Monier (www.monier.nl).



Figuur 3: Vogelvide (www.vogelbescherming.nl)

Mussenkasten en mussenflats

Deze houten of betonplex nestkasten zijn kant en klaar te koop, maar zijn ook eenvoudig zelf te (laten) maken. Ze zijn erg geschikt om onder oversteken en dakgoten te plaatsen. Ondanks het gebruik van duurzame materialen hebben deze kasten een beperkte levensduur en daarom verdient de vogelvide de voorkeur. Wel zijn deze kasten geschikt als tijdelijke maatregel, bijvoorbeeld als de vervangende nieuwbouw op zich laat wachten. In zo'n geval kunnen bestaande panden in de buurt met zulke kasten worden uitgerust. Nestkasten worden onder andere geleverd door Vivara. Ze zijn in alle kleuren te verven.

Adressen voor nadere informatie:

www.waveka.nl

www.vivara.nl

<http://www.haagsevogels.nl/cms/index.php?page=mussenflat-bouwen>



Figuur 4: Mussenkast (www.vivara.nl)

BIJLAGE III: NESTGELEGENHEID GIERZWALUW

Gierzwaluwen accepteren diverse vormen van kunstnesten. Hieronder worden de tot nu toe effectief geachte oplossingen besproken. (Bron: Mourmans, 2002) Onderhoud en schoonmaak van kunstnesten is niet nodig omdat Gierzwaluwen vrijwel geen nestmateriaal aanbrengen en niet in het nest poepen. Voor alle nestplaatsen geldt: In verband met de vrije val van nestverlatende jonge Gierzwaluwen is het van belang dat onder nestplaatsen een minimale ruimte is van 3 meter. Onder de invliegopening mag zich geen platdak bevinden.

Neststenen

Deze holle bouwelementen met een invliegopening zijn de meest duurzame broedplaatsen die te bedenken zijn en verdienen de voorkeur boven andere oplossingen. Gierzwaluwen keren generaties opeenvolgend terug naar dezelfde nesten, tientallen of wellicht honderden jaren lang.

Er dient een aantal neststenen in het gebouw geplaatst te worden (liefst minstens tien). Gierzwaluwen zijn namelijk koloniebroeders, en als één steen bezet is zullen er spoedig meer bezet raken. Ze dienen uitsluitend in koele noord- en oostgevels van gebouwen te worden ingemetseld. Indien de neststenen tussen 10:00 en 18:00 in de schaduw blijven kunnen ook andere windrichtingen overwogen worden. Blinde monotone zijgevels zijn ideaal. Wel dienen neststenen geclusterd te worden. De vogels hebben oriëntatiepunten nodig zoals regenpijpen, ornamenten en ramen. Groepjes van 4-6 verdienen de voorkeur. Een ruime aanvliegroute is een vereiste en de neststenen moeten niet dicht bij openslaande ramen worden geplaatst.

Neststenen worden o.a. geleverd door Artiprex en Waveka. Ze zijn in alle kleuren te verven.

Geïntegreerde nestgelegenheid

In dakoversteken kunnen holle ruimten worden gecreëerd met een invliegopening. Ook kan in siermetselwerk een invliegopening worden aangebracht. Architecten kunnen bij het ontwerpen van gebouwen ruimten speciaal inrichten als nestplaats. Dat kan zo gebeuren dat behalve de invliegopening de broedruimte niet zichtbaar is. Door ritmisch aangebrachte openingen in siermetselwerk of speklaag kan een gevel een architectonische meerwaarde krijgen. Qua windrichting en bescherming tegen hitte geldt hier hetzelfde als voor neststenen. Ruimten onder platte daken dienen door bijvoorbeeld een cementgebonden plaat of een extra steenlaag te worden beschermd tegen directe zonnestralen.

Gierzwaluwpannen

Indien een pannendak met een dakhelling steiler dan 45 graden wordt toegepast, kunnen Gierzwaluwpannen worden gebruikt. Deze vormen alleen de toegang tot de bovenkant van het dakbeschoot. Een Gierzwaluw die gebruik maakt van de opening maakt een nestje op enige afstand van de opening, in de kruising van de panlat en tengel. Dergelijke pannen kunnen alleen worden toegepast op dakvlakken die op het noorden en noordoosten zijn gericht. Toepassing die niet aan bovenstaande eisen voldoet zorgt voor te hoge temperaturen (tot meer dan 60 graden Celsius) die dodelijk zijn voor de jongen. Gierzwaluwpannen worden o.a. geleverd door Monier en Waveka. Ze zijn in allerlei kleuren en typen verkrijgbaar. Ook kunnen van bestaande ventilatiepannen nestpannen worden gemaakt.

Gierzwaluwkasten

Deze (vaak houten) nestkasten zijn kant en klaar te koop en zijn asymmetrisch van vorm, zodat er een donkere hoek in de kast zit, ver van de invliegopening. Deze kasten zijn erg geschikt om onder oversteken en dakgoten te plaatsen. Ondanks het gebruik van duurzame materialen hebben deze kasten een beperkte levensduur en daarom verdienen bovenstaande oplossingen de voorkeur. Wel zijn deze kastengeschikt als tijdelijke maatregel, bijvoorbeeld als de vervangende nieuwbouw op zich laat wachten. In zo'n geval kunnen bestaande panden in de buurt met zulke kasten worden uitgerust. Nestkasten worden o.a. geleverd door Vivara. Ze zijn in alle kleuren te verven.

Adressen voor Gierzwaluwproducten

www.vogelbescherming.nl

www.artiprex.nl

www.waveka.nl

www.vivara.nl

www.monier.nl

BIJLAGE IV: HUISVESTING HUISZWALUW

Voor het huisvesten van Huiszwaluw zijn meerdere opties:

Plaatsen houtbetonnen huiszwaluwnesten nieuwe bebouwing

Het plaatsen van houtbetonnen Huiszwaluwnesten is een eenvoudige maatregel om het verlies aan broedgelegenheid te compenseren. De van houtbeton vervaardigde Zwaluwnesten bestaan uit 75% uit hout, hebben een lange levensduur en zijn bovendien weersbestendig en temperatuurregulerend.



Figuur 1 en 2: Modellen

Huiszwaluwnesten (het model rechts kan onder een overstek bevestigd worden, het model links kan ook 'vrij' hangen)

Realiseren geschikte nestlocaties Huiszwaluw (optie 1)

Indien de architectuur van de te realiseren bebouwing afgestemd wordt op de eisen van Huiszwaluw, kan de nieuwe bebouwing ook geschikt worden als broedlocatie voor Huiszwaluw. Huiszwaluw maakt gebruik van overstekken in een lichte kleur; donkere overstekken worden gemeden. Elementen (b.v. gordingen) onder de overstek bieden extra houvast aan de nesten.



Figuur 3: Woningbouw in Stadshagen (Zwolle) van ca. 10 jaar oud. Deze gebouwen zijn - waarschijnlijk onbewust - onder 'Huiszwaluwvriendelijke' architectuur gebouwd.

Realiseren geschikte nestlocaties Huiszwaluw (optie 2)

In Duitsland zijn goede ervaringen opgedaan met het plaatsen van zogenaamde Huiszwaluwtilen als vervangende broedgelegenheid voor Huiszwaluwen bij onder andere renovaties van woonwijken. Inmiddels zijn er in Nederland ook op diverse plekken van dergelijke Huiszwaluwtilen geplaatst (o.a. in Biddinghuizen, Soest en Hindeloopen).



Figuur 4: Huiszwaluwtil in Duitsland

Toelaten nesten Huiszwaluw aan bestaande woningen

Bebouwing met overhangende, lichtgekleurde overstekken zijn zeer geschikt als broedlocatie voor Huiszwaluw. Vaak zijn bewoners echter niet gediend van de aanwezigheid van Huiszwaluw, vanwege de vogelpoep op de ramen. Door het plaatsen van houten planken aan de buitenmuur kan dit voorkomen worden en kan Huiszwaluw ongestoord broeden. Deze maatregel is echter afhankelijk van de medewerking van de bewoners.