

- 1.73

postbus 20120
8900 hm leeuwarden
tweebaksmarkt 52
telefoon: (058) 292 59 25
telefax: (058) 292 51 25

College van burgemeester en wethouders
van de gemeente Leeuwarden
Postbus 21000
8900 JA LEEUWARDEN

BRE www.fryslan.nl
provincie@fryslan.nl
www.winter.com/provfryslan

Gemeente Leeuwarden				
Obev. J/N	19712			
Termijnkalender:	Biji.			
05 DEC 2014				
Dienst	Afdeling	Par.	Datum	Kopie
SO	BMM			

Leeuwarden, 4 december 2014
Verzonden, 04 DEC. 2014

Ons kenmerk : 01178588
Afdeling : Stêd en Plattelân
Behandeld door : F.R. Wagenaar / (058) 292 52 79 of f.r.wagenaar@fryslan.nl
Uw kenmerk : OLO-nummer 1378391
Bijlage(n) : 1 (Meldingsformulier)

Onderwerp : (Ontwerp)Verklaring van geen bedenkingen herinrichting Saiterpolder in het Natura 2000-gebied 'Alde Feanen'.

Geacht college,

Onderwerp

Gedeputeerde Staten hebben op 24 september 2014 een verzoek ontvangen van burgemeester en wethouders van de gemeente Leeuwarden (verder: burgemeester en wethouders) om een Verklaring van geen bedenkingen (verder: Vvgb) naar aanleiding van een aanvraag om een omgevingsvergunning. Het verzoek om een Vvgb heeft betrekking op de herinrichting van de Saiterpolder in het Natura 2000-gebied 'Alde Feanen'. Het verzoek is op 7 oktober 2014 geregistreerd onder nummer 01164521.

Besluit

Gedeputeerde Staten zijn voornemens te verklaren dat er, gelet op het betrokken belang van bescherming van natuur en landschap als geregeld in de Nb-wet, geen bedenkingen zijn tegen het verlenen van de gevraagde omgevingsvergunning.

Projectbeschrijving

Het project waarvoor een vergunning wordt gevraagd is als volgt te omschrijven:

De Dienst Landelijk Gebied treft voorbereidingen voor de natuurinrichting van de Saiterpolder in het Nationaal Park en Natura 2000-gebied 'Alde Feanen'. Het doel van de maatregelen is de verbetering van de waterhuishouding in het gebied ten behoeve van botanische doelstellingen, Noordse woelmuis en Waterspitsmuis. Daartoe wordt in het gebied een aantal ingrepen uitgevoerd. In de huidige situatie bestaat het plangebied uit extensief beheerd grasland en vochtige ruigten. Het beheer bestaat uit onregelmatig klepelen (zonder afvoer) en begrazing. Het noordelijke deel van het plangebied ligt ca. 30 cm lager dan het zuidelijke

deel en is hierdoor duidelijk natter. Het gehele gebied wordt doorsneden door smalle sloten. Er is sprake van afvoer van overtollig water naar de boezem; toevoer van water vanuit de boezem is niet aan de orde. Door inklinking ligt de Saiterpolder (het gebied waar het hier om gaat) een stuk lager dan de aangrenzende boezem en het poldergebied ten oosten hiervan. Hierdoor is met name het lager gelegen noordelijke deel onderhevig aan kwel. Hier komen dan ook de botanisch meest waardevolle terreinen voor. In het zuidelijke deel zijn de graslandvegetaties veelal soortenarmer als gevolg van begrazing met schapen.

Het is de bedoeling om de natuurwaarden in het plangebied te versterken en het achtergebleven beheer te verbeteren/herstellen. Hiertoe wordt het verschrallend maaibeheer ingevoerd en wordt het peil opgezet ten behoeve van bovengenoemde doelen. Om dit te realiseren worden maatregelen uitgevoerd:

- Verwijderen van bestaande bosschages;
- Verruimen van een aantal sloten;
- Het (open)graven van nieuwe sloten;
- Verwerken van grond in het terrein;
- Het aanbrengen en/of herstellen van de greppelstructuur;
- Het uitvoeren van plagwerkzaamheden tot een waterdiepte van 10-20cm;
- Het aanbrengen van oeverconstructies langs de boezem (stortsteen);
- Het herstellen van de stortsteenoevers langs de boezem;
- Het aanleggen van een aantal kunstwerken.

Daarbij geeft u aan dat de werkzaamheden onder de volgende randvoorwaarden / op de volgende wijze uit zullen worden gevoerd:

- De beoogde werkzaamheden worden op een zodanige wijze gepland en uitgevoerd dat negatieve effecten ten aanzien van de voor dit gebied aangewezen natuurwaarden worden beperkt;
- De werkzaamheden vinden uitsluitend bij daglicht plaats;
- De werkzaamheden vinden buiten het broedseizoen plaats.

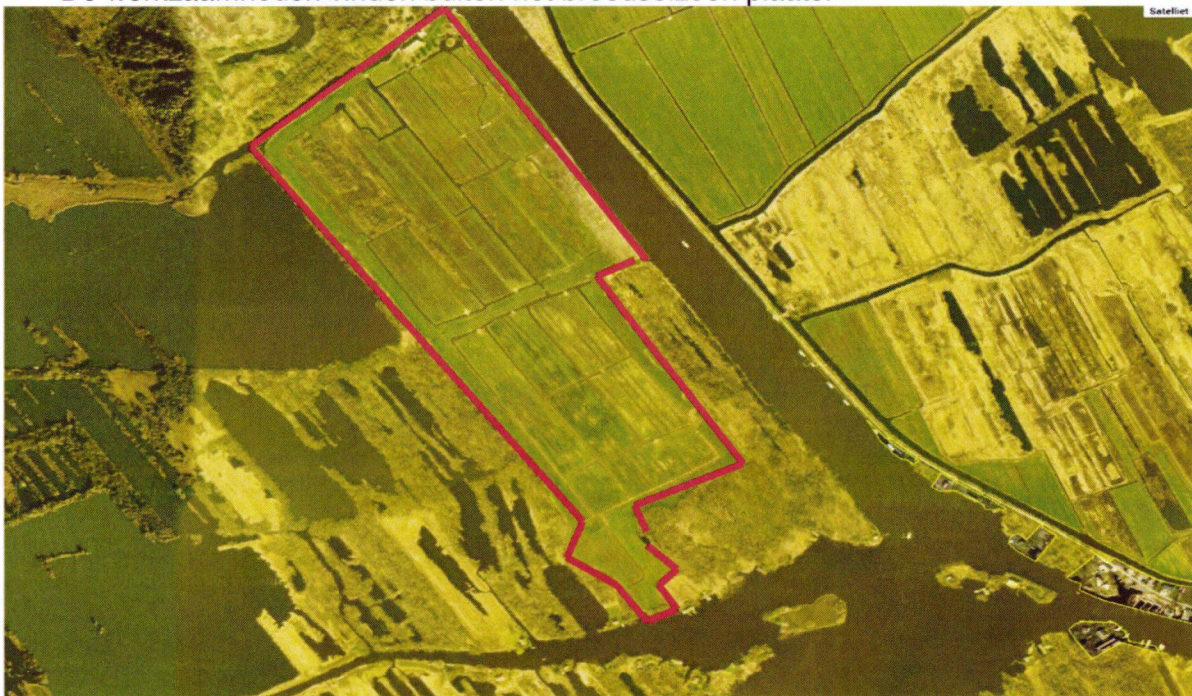

Plangebied Saiterpolder

Een uitgebreide projectomschrijving is opgenomen in de bij de aanvraag om vergunning gevoegde voortoets 'Ecologische beoordeling natuurinrichting Saiterpolder in Natura 2000-gebied Alde Feanen', E. van der Heijden rapport A&W 2034, 10 september 2014.

Procedureel

Algemeen

Bij uw college is een aanvraag om een omgevingsvergunning ingediend voor dit project. Op grond van artikel 2.27, eerste lid, van de Wet algemene bepalingen omgevingsrecht (verder: Wabo) wijst het Besluit omgevingsrecht (verder: Bor) of een bijzondere wet categorieën van gevallen aan waarvoor geldt dat een omgevingsvergunning pas wordt verleend, nadat wij hebben verklaard dat wij daartegen geen bedenkingen hebben.

Omdat het hier een project betreft als bedoeld in artikel 19d, lid 1 Natuurbeschermingswet 1998 jo. artikel 47 b, lid 1 Natuurbeschermingswet 1998, wordt de omgevingsvergunning pas verleend, nadat wij hebben verklaard dat daartegen geen bedenkingen zijn.

Verzoek om Vvgb

Op 24 september 2014 hebben wij van burgemeester en wethouders een exemplaar van de aanvraag en de daarbij gevoegde stukken ontvangen. Daarbij is verzocht om, behoudens verlenging en/of opschorting van de procedure, binnen 8 weken een Verklaring van geen bedenkingen te geven.

In deze Vvgb zijn voor deze activiteit relevante voorschriften opgenomen. Uw college dient deze voorschriften overeenkomstig artikel 2.27 van de Wabo in de omgevingsvergunning onverkort over te nemen:

- wanneer met de voorgenomen werkzaamheden gestart wordt, dient dit gemeld te worden via het bijgevoegde meldingsformulier bij Friese Uitvoeringsdienst Milieu en Omgeving, afdeling Toezicht en Handhaving, Postbus 3347, 8901 DH Leeuwarden of via e-mail: meldingnbwet@fryslan.nl.

Inhoudelijk (motivering)

Het project ligt binnen de begrenzing van het Natura 2000-gebied 'Alde Feanen'. Activiteiten en handelingen die een mogelijk negatief effect kunnen hebben op het betreffende Natura 2000-gebied dienen getoetst te worden aan de Natuurbeschermingswet 1998 (art. 19d). In de voortoets wordt aangegeven dat de herstelmaatregelen geen significant negatief effect veroorzaken op de instandhoudingsdoelen van dit Natura 2000-gebied.

Effecten op habitattypen

Naar de aard van de aangevraagde activiteit kunnen eventuele negatieve effecten zich voordoen op de volgende voor het Natura 2000-gebied aangewezen habitats:

H3150 *Meren met Krabbenscheer en fonteinkruiden.*

H4010 *Noord-Atlantische vochtige heide.*

H6410 *Blauwgraslanden.*

H7140 *Overgangs- en trilvenen (Veenmosrietlanden).*

H7210 *Galigaanmoerassen.*

H91D0 *Hoogveenbossen.*

De werkzaamheden worden niet in of boven kwalificerende habitattypen uitgevoerd, waardoor geen kans is op een negatief effect op het instandhoudingsdoel voor de hierboven genoemde habitattypen.

De maatregelen zijn te beschouwen als noodzakelijke ingreep ten behoeve van het beheer van de biodiversiteit van het Natura 2000-gebied. Het zal tot gevolg hebben dat de vegetatie wordt verwijderd en de successie wordt teruggedzet. Op termijn kan dan nieuw veenmosrietland, in een betere kwaliteit ontstaan. De werkzaamheden zoals hiervoor omschreven kunnen een (tijdelijk) negatief effect hebben op de instandhoudingsdoelen. De schade is tijdelijk, omdat ten gevolge van het plaggen dit habitatype zich beter kan ontwikkelen dan onder de huidige omstandigheden. Het zal zich onder de nieuwe omstandigheden beter kunnen uitbreiden. Met het plaggen wordt een zodanige abiotische situatie gecreëerd, dat het habitatype zich goed kan handhaven en zelfs uitbreiden en in kwaliteit verbeteren. Overigens wordt het effect van de ingreep op de ontwikkeling van het habitatype veenmosrietland gedurende 5 jaar gemonitord.

Effecten op habitatoorten

Naar de aard van de aangevraagde activiteit kunnen eventuele negatieve effecten zich voordoen op de volgende voor het Natura 2000-gebied aangewezen habitatoorten:

H1134 Bittervoorn.

H1145 Grote modderkruiper.

H1149 Kleine modderkruiper.

H1163 Rivierdonderpad.

H1318 Meervleermuis.

H1340 Noordse woelmuis.

Uit onderzoek is gebleken dat eerstgenoemde drie soorten niet in het plangebied voorkomen. Er zullen daarom geen negatieve effecten op deze instandhoudingsdoelen optreden.

Rivierdonderpad

Langs de oevers van de Lange Sleat zal op verschillende locaties stortsteen worden toegevoegd bij de bestaande oeverbescherming met steenbestorting. Hier komt de soort waarschijnlijk voor. Het aanbrengen van nieuwe steen kan dan ook leiden tot verstoring. De dieren kunnen bij het aanbrengen vluchten tussen de al aanwezige steenbestorting. Er gaat daarbij geen leefgebied verloren. Er zullen daarom geen negatieve effecten op de instandhoudingsdoelen optreden.

Meervleermuis.

Deze soort komt voornamelijk foeragerend voor boven open wateren. De werkzaamheden tasten geen foerageergebieden of andere belangrijke functies voor de Meervleermuis aan. Daarnaast worden de werkzaamheden uitsluitend bij daglicht uitgevoerd. Er zullen daarom geen negatieve effecten op de instandhoudingsdoelen optreden.

Noordse woelmuis.

Tijdens de werkzaamheden wordt het leefgebied van de Noordse woelmuis tijdelijk verstoord. Daarvoor zullen tijdens de uitvoering een aantal maatregelen worden genomen. Zo zal er sprake zijn van:

Uitvoering in de periode oktober – maart, buiten de periode van voortplanting;

Het voorafgaand aan de werkzaamheden ongeschikt maken van het leefgebied door middel van maaien. Daarbij worden alternatieve gebieden ontzien;

Ecologische begeleiding gedurende de werkzaamheden.

Deze maatregelen zullen in een werkprotocol worden opgenomen. Er zullen daarom geen negatieve effecten op de instandhoudingsdoelen optreden. De verwachting is dat na de uitvoering de nieuwe inrichting de soort ten goede zal komen.

Effecten op broedvogels

Naar de aard van de aangevraagde activiteit kunnen eventuele negatieve effecten zich voor doen op de volgende voor het Natura 2000-gebied aangewezen broedvogelsoorten:

A017 Aalscholver
A021 Roerdomp
A029 Purperreiger
A081 Bruine kiekendief
A119 Porseleinhoen
A151 Kempphaan
A197 Zwarte stern
A292 Snor
A295 Rietzanger

In de voortoets is aangegeven dat het gebied alleen relevantie kent voor de Rietzanger. De werkzaamheden vinden buiten het broedseizoen plaats. Potentieel broedhabitat zal daarnaast ook niet worden aangetast/verwijderd. Er zullen daarom geen negatieve effecten op de instandhoudingsdoelen optreden. De verwachting is dat na de uitvoering de nieuwe inrichting de soort ten goede zal komen.

Effecten op (niet)-broedvogels

Naar de aard van de aangevraagde activiteit kunnen eventuele negatieve effecten zich voor doen op de op volgende voor het Natura 2000-gebied aangewezen (niet)-broedvogelsoorten:

A017 Aalscholver
A041 Kogans
A043 Grauwe gans
A045 Brandgans
A050 Smient
A051 Krakeend
A052 Wintertaling
A056 Slobeend
A059 Tafeleend
A061 Kuifeend
A068 Nonnetje
A156 Grutto

De werkzaamheden zullen tijdens de uitvoering leiden tot een tijdelijk en in de definitieve situatie (als gevolg van vernatting) gering verlies van foerageergebied voor met name de ganzen en Smienten. Buiten het plan gebied bestaan echter voldoende uitwijkgebieden. Er zullen daarom geen negatieve effecten op de instandhoudingsdoelen optreden.

Gedeputeerde Staten onderschrijven de conclusie van voortoets 'Ecologische beoordeling natuurinrichting Saiterpolder in Natura 2000-gebied Alde Feanen', E. van der Heijden rapport A&W 2034, 10 september 2014 dat de herstelmaatregelen geen significant negatief effect veroorzaken op de instandhoudingsdoelen van dit Natura 2000-gebied.

Deze ontwerp-Vvgb wordt geacht de definitieve Vvgb te zijn, indien er geen zienswijzen/adviezen m.b.t. de ontwerp-Vvgb zijn ingediend. De datum van het ontwerp geldt als de datum van de definitieve Vvgb.

Namens het college van Gedeputeerde Staten,

b/a 

Mevr. mr. W.A. Geertsma
Hoofd Team Groene Regelgeving

Meldingsformulier Natuurbeschermingswet

Dit formulier volgens de in de vergunning of bestuurlijk rechtsoordeel gestelde termijn of (indien dit niet is vermeld) uiterlijk 3 werkdagen voor de start van de activiteit sturen/mailen naar:

Friese Uitvoeringsdienst Milieu en Omgeving, afdeling Toezicht en Handhaving,
Postbus 3347, 8901 DH LEEUWARDEN
E-mail: meldingnbwet@fryslan.nl

A. ALGEMENE GEGEVENS

Vergunninghouder/aanvrager :
Adres en Plaatsnaam :
Telefoon / emailadres :
Kenmerk brief / code :

B. LOCATIEGEGEVENS

Locatie activiteit :
Soort activiteit :

C. OVERIGE GEGEVENS

Activiteit is vergunningplichtig i.k.v. Natuurbeschermingswet : ja / nee

Startdatum en -tijdstip activiteit : / / 2014 ... uur

Einddatum en -tijdstip activiteit : / / 2014 ... uur

Wanneer het tijdstip van de activiteit hierboven niet is in te vullen, dan tijdstip s.v.p. hiernaast zo duidelijk mogelijk aangeven.
(indien bekend of beschikbaar een evt. periodiek schema meezenden s.v.p.)

D. INFORMATIE

Hieronder kunt u eventueel informatie kwijt die van belang is bij de melding

.....
.....
.....
.....
.....

Eventuele aanvullende informatie kan op de achterzijde van dit formulier worden vermeld.

