

B i j l a g e 2 :

L a n d s c h a p s k e n m e r k e n

Landschapskenmerken

In deze bijlage worden op beknopte wijze de landschapskenmerken beschreven. De verschillende deelgebieden staan op de bijgevoegde Landschapskaarten weergegeven.

Daarnaast wordt ingegaan op de voor het landschap kenmerkende houtsingels en houtwallen. Deze staan op de bijgevoegde kaarten afgebeeld (bron: inventarisatie Landschapsbeheer Fryslân).

Er is ter aanvulling op de brongegevens onderscheid gemaakt tussen 'houtwallen', 'houtsingels beeldbepalend' en 'houtsingels overig'. De eerste twee categorieën zijn middels een dubbelbestemming 'Waarde - Houtwal' en 'Waarde - Houtsingel beeldbepalend' op de verbeelding weergegeven. Voor deze geldt een op behoud gerichte benadering.

Voor de categorie 'houtsingels overig' zijn mogelijkheden aanwezig om te wijzigen. Daarbij dient gebruik gemaakt te worden van de opgenomen richtlijnen.

Voor alle houtsingels en houtwallen zijn richtlijnen opgenomen om de specifieke inrichting te bewaken en te bevorderen.

1. Beschrijving landschapswaarden - besloten gebied

- Semi-besloten landschap door de aanwezigheid van houtsingels en houtwallen.
- In de overgang naar nat en open landschap worden de singels dunner of zijn ze verdwenen.
- Sterk opstreckende verkaveling en daarmee een duidelijke gerichtheid.
- Bebouwing in linten en beplanting langs wegen.
- Doorkijkjes tussen verschillende bebouwde percelen in linten.

2. Beschrijving landschapswaarden per deelgebied - open gebied

Kernkwaliteiten miedenlandschap

- overwegend open en weids landschap;
- openheid incidenteel onderbroken door boerderijen en beplanting;
- langgerekte opstreckende verkaveling.

Kernkwaliteiten terpenlandschap

- open en weids landschap;
- aanwezigheid van microreliëf;
- puntvormige verdichting in de vorm van met erfbeplantingen geflankeerde boerenerven;
- onregelmatige blokverkaveling.
-

Kernkwaliteiten polderlandschap

- open grootschalig landschap;
- aanwezigheid van structurerende elementen als dijken;

- agrarische erven gekoppeld aan lijnstructuren;
- onregelmatige blokverkeveling in oudste polder, grootschalige en rationele verkeveling in jongere polders.

Begrenzing landschappelijke deelgebieden

De begrenzing van de deelgebieden is indicatief en richtinggevend voor de wijze van bestemmen naar 'Agrarisch met waarden - Besloten Gebied' en 'Agrarisch met waarden - Open Gebied'. De ligging van houtsingels en houtwallen zijn mede bepalend geweest voor de begrenzing van de bestemmingsvlakken.

3. Richtlijnen voor het verwijderen van houtsingels

Bij herinrichting van percelen (bijvoorbeeld ten behoeve van samenvoeging van buurpercelen) mogen houtsingels worden geroid en zo nodig sloten worden gedempt¹, voor zover deze op de landschapskaart zijn aangeduid met "houtsingels overig".

1. De herinrichting kan betrekking hebben op een gebied dat na herinrichting bestaat uit één of meerdere ruimtelijke kavels.
2. Het rekenkundig gemiddelde van de oppervlakte van de ruimtelijke kavels binnen het gebied dat in de beoordeling is betrokken, mag na het uitvoeren van het herinrichtingsplan per bedrijf en/of eigendomssituatie niet meer bedragen dan de "gemiddelde ruimtelijke kavelmaat", zoals die in tabel a. voor het betreffende landschapstype is vastgelegd.
3. Indien in de beoordeling meerdere ruimtelijke kavels zijn betrokken, mag de ruimtelijke kavelmaat van de grootste ruimtelijke kavel na het uitvoeren van het inrichtingsplan per bedrijf en/of eigendomssituatie niet meer bedragen dan de "maximale ruimtelijke kavelmaat", zoals die in tabel a. voor het betreffende landschapstype is vastgelegd.
4. De verhouding tussen de ruimtelijke kavelbreedte en de ruimtelijke kavellengte van iedere ruimtelijke kavel binnen het gebied dat in de beoordeling is betrokken, dient na herinrichting per bedrijf en/of eigendomssituatie gelijk te zijn aan de verhouding tussen breedte en lengte, zoals die in tabel a. voor het betreffende landschapstype is weergegeven als "gemiddelde ruimtelijke verhouding" of mag daar ten hoogste 20% van afwijken.

Begripsverklaring:

- a. Ruimtelijke kavel:
Een gebied (dat uit meerdere kadastrale percelen kan bestaan) dat aan ten minste vier zijden wordt omsloten door houtsingels, zoals die zijn aangeduid op de bijbehorende landschapskaart.
- b. Ruimtelijke kavelmaat:
De oppervlakte in hectares van een ruimtelijke kavel.
- c. Ruimtelijke kavelbreedte:
De breedte van de ruimtelijke kavel gerekend loodrecht tussen de houtsingels op de lange zijden van een ruimtelijke kavel.
- d. Ruimtelijke kavellengte:
De lengte van de ruimtelijke kavel gerekend loodrecht tussen de houtsingels op de korte zijden van een ruimtelijke kavel.

¹ Mits de waterbeheerder hiervoor toestemming heeft verleend.

Tabel a.

Landschapstype	Gemiddelde ruimtelijke kavelmaat (ha)	Maximale ruimtelijke kavelmaat (ha)	Gemiddelde ruimtelijke verhouding (br-le)
Singellandschap	2,0	6,1	1:5

4. Richtlijnen voor de inrichting van houtsingels

Het verlies aan houtsingels dient te worden gecompenseerd overeenkomstig de provinciale notitie “Uitvoering van de Boswet”, zoals vastgesteld door GS van Fryslân op 21 oktober 1997.

Herstel of compensatie van houtsingels dient in ieder geval plaats te vinden door het realiseren van een eenzijdige houtsingel langs de perceelgrens. De houtsingel mag worden verdeeld over de eigendommen van burens, mits er in landschappelijk opzicht sprake is van één singel. Zo kan een singel voor de helft aan de ene zijde van de sloot worden geplant, terwijl het andere deel langs de andere zijde wordt geplant.

Indien een tweerijige houtsingel (een singel die aan weerszijden van een sloot staat) dient te worden hersteld of gecompenseerd dan mag dit plaats vinden in de vorm van een nieuwe tweerijige singel of in de vorm van twee enkele singels. In het laatste geval dient twee maal de lengte van de te verwijderen singel te worden gerealiseerd.

Bij het herstel of de compensatie van houtsingels gelden de volgende richtlijnen.

Tijdstip aanplanten van houtsingels

Het aanplanten c.q. bijplanten van houtsingels dient plaats te vinden in het plantseizoen. Het plantseizoen is de periode van 1 november tot en met 15 april. In het daarop volgende groeiseizoen dient niet aangeslagen beplanting voor 15 december dat jaar te worden vervangen (het zogenaamde inboeten).

Richtlijnen voor het aanbrengen van houtsingels

- Bosplantsoen 2-jarig, maat 80 - 100 cm.
- Afstand in de rij: maximaal 1,00 m.
- Sortiment: 80% zwarte els (*alnus glutinosa*), 20% aanvullen met bijvoorbeeld eik, es, berk, lijsterbes, vlier, meidoorn e.d..
- De uiteindelijke bedekking van een houtsingel dient ten minste 90% te bedragen. Zie hieronder.

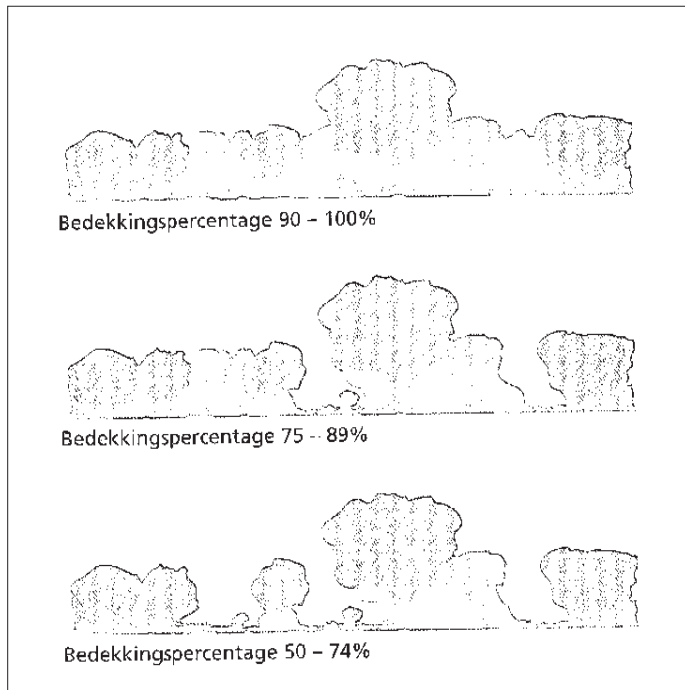

Deugdelijke afrastering

Langs de nieuwe (of versterkte) singel moet een deugdelijke afrastering worden geplaatst om vraat aan de jonge loten te voorkomen. Hiervoor gelden de volgende richtlijnen:

- a. Bij beweiding met rundvee/paarden en/of pony's geldt dat:
 - de afrastering op een afstand van 1 m of meer uit de hartlijn van de beplantingsrij moet worden aangebracht;
 - de afrastering moet bestaan uit palen waartussen minimaal 2 puntdraden of 1 schrikdraad zijn/is gespannen, waarvan de onderste niet lager dan op een hoogte van 65 cm boven de grond mag worden bevestigd.

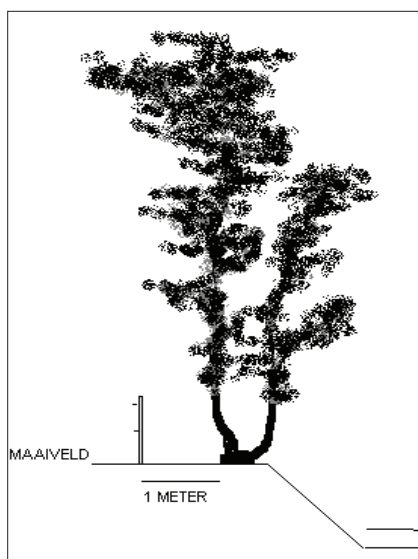

- b. Bij beweiding met schapen geldt dat:
- de afrastering op een afstand van 0,5 m of meer, uit de voet van de beplanting aangebracht moet worden;
 - de afrastering moet bestaan uit palen, waartussen schapengaas is gespannen.
- c. In alle gevallen geldt dat:
- de afrastering in goede staat moet worden gehouden;
 - er zorg voor moet worden gedragen, dat ook bij wisselende beweiding de houtopstand niet beschadigd wordt door dieren.

Instandhouden van de houtsingel

Er mogen geen werkzaamheden worden verricht die schadelijk zijn voor de houtsingel. Geen chemische bestrijdingsmiddelen of meststoffen gebruiken en niet branden in of in de directe omgeving van de houtsingel.

5. Richtlijnen voor de inrichting van houtwallen (dykswâlen)

Het verlies aan houtwallen dient te worden gecompenseerd overeenkomstig de provinciale notitie "Uitvoering van de Boswet", zoals vastgesteld door GS van Fryslân op 21 oktober 1997.

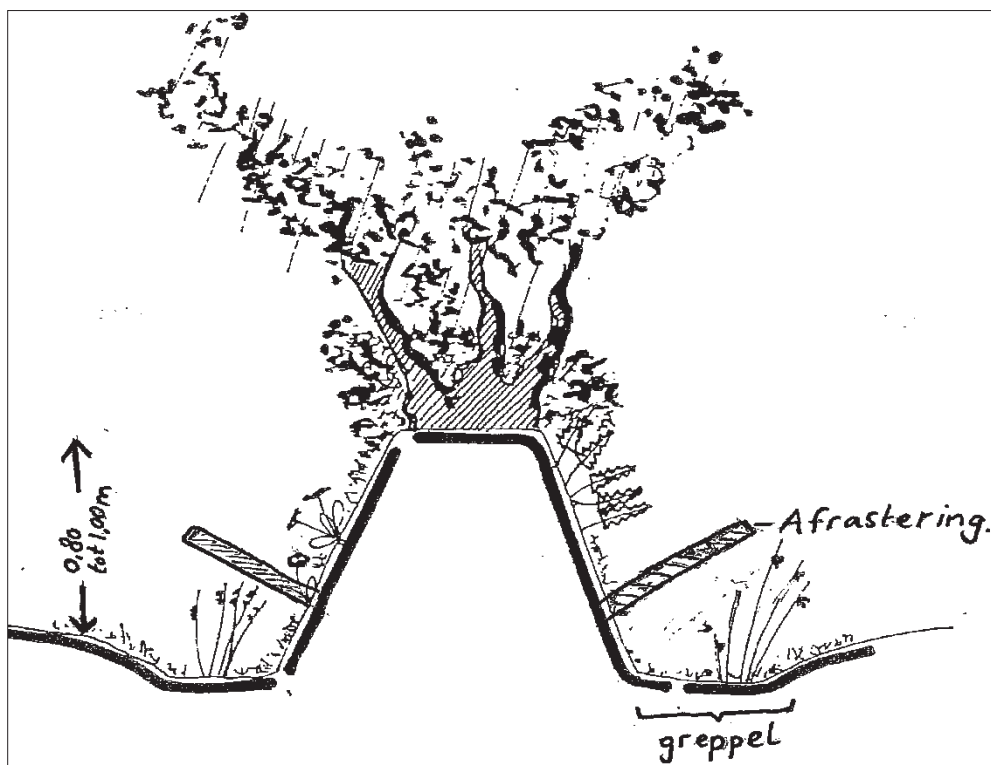

De in deze situatieschets genoemde maat heeft uitsluitend betrekking op de hoogte van de houtwal en op de wijze van afrasteren en is niet bedoeld als maatstaf voor verschaling.

Situatieschets

- De hoogte van de houtwal dient 80 à 100 cm te bedragen.
- De breedte van de houtwal dient op maaiveldhoogte circa 2 à 4 m te bedragen.

Richtlijnen voor het beplanten van houtwallen

- Bosplantsoen: 2-jarig, maat 60 - 80 cm/meidoorn: 3-jarig bosplantsoen.
- Afstand in de rij: 0,75 m.
- Sortiment: 70 % *Quercus robur* - zomereik aanvullen met 30% *Sorbus aucuparia* (lijsterbes), *Crataegus monogyna* (meidoorn) en *Sambucus nigra* (vlier).

Deugdelijke afrastering

Voor de beplanting dient een veekerende afrastering te worden geplaatst (zie ook de richtlijnen voor de inrichting van houtsingels). Langs de nieuwe (of versterkte) houtwal moet een deugdelijke afrastering worden geplaatst om vraat aan de jonge loten te voorkomen. De afrastering dient te worden geplaatst overeenkomstig weergegeven op bovenstaande schets. De afrastering moet in goede staat worden gehouden en er moet zorg voor worden gedragen, dat ook bij wisselende beweiding de houtopstand niet beschadigd wordt door dieren.

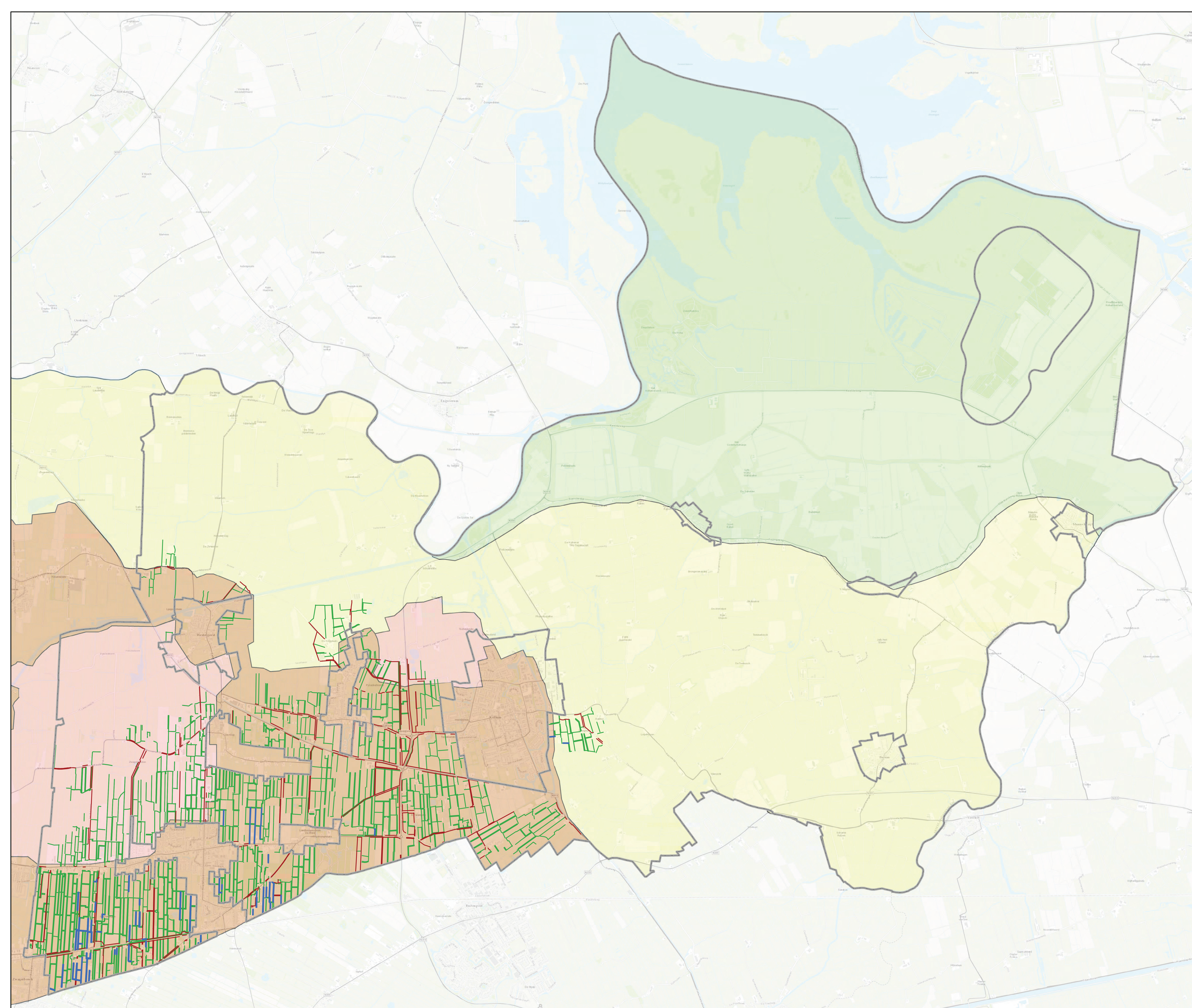

Legenda

-  Plangebied Buitengebied
-  houtwallen
-  houtsingels beeldbepalend
-  houtsingels overig
-  Polderlandschap
-  Terpenlandschap
-  Miedenlandschap
-  Woudenlandschap

	Gemeente Kollumerland Bestemmingsplan Buitengebied Landschapskaart Illustratie blad 1 van 4
datum: 17-04-2013 schaal: 1:17.5000 status: ontwerp projectnr.: 120.00.01.14.11.00 gezien: JK	 <p style="font-size: x-small;"> BügelHajema Adviseurs bv. Bureau voor Ruimtelijke Ordening en Milieu BNSP Balhazar Bekkerwei 76 T 058 215 25 15 E leeuwarden@buegelhajema.nl W www.buegelhajema.nl </p>

Legenda

- Plangebied Buitengebied
- houtwallen
- houtsingels beeldbepalend
- houtsingels overig
- Polderlandschap
- Terpenlandschap
- Miedenlandschap
- Woudenlandschap

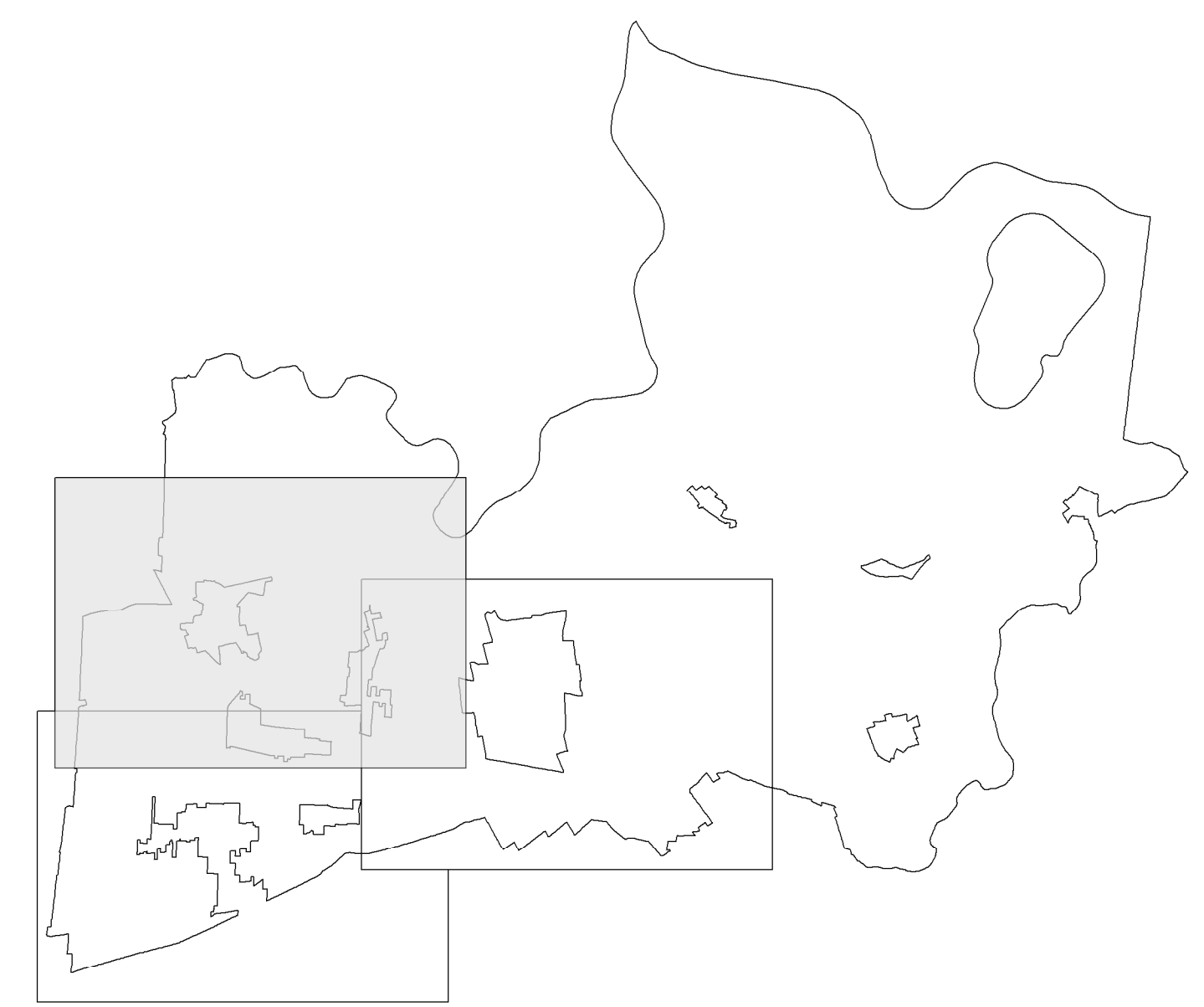







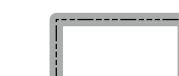

Gemeente Kollumerland
Bestemmingsplan Buitengebied
Landschapskaart
Illustratie blad 2 van 4

datum: 17-04-2013
schaal: 1:17.5000
status: ontwerp
projectnr.: 120.00.01.14.11.00
gezien: JK

BügelHajema
Plek voor Leven

BügelHajema Adviseurs bv. Bureau voor Ruimtelijke Ordening en Milieu BNSP
Balthasar Bekkerweg 76 T 058 215 25 15 E teuwarden@buegelhajema.nl
W www.buegelhajema.nl

Legenda

-  Plangebied Buitengebied
-  houtwallen
-  houtsingels beeldbepalend
-  houtsingels overig
-  Polderlandschap
-  Terpenlandschap
-  Miedenlandschap
-  Woudenlandschap

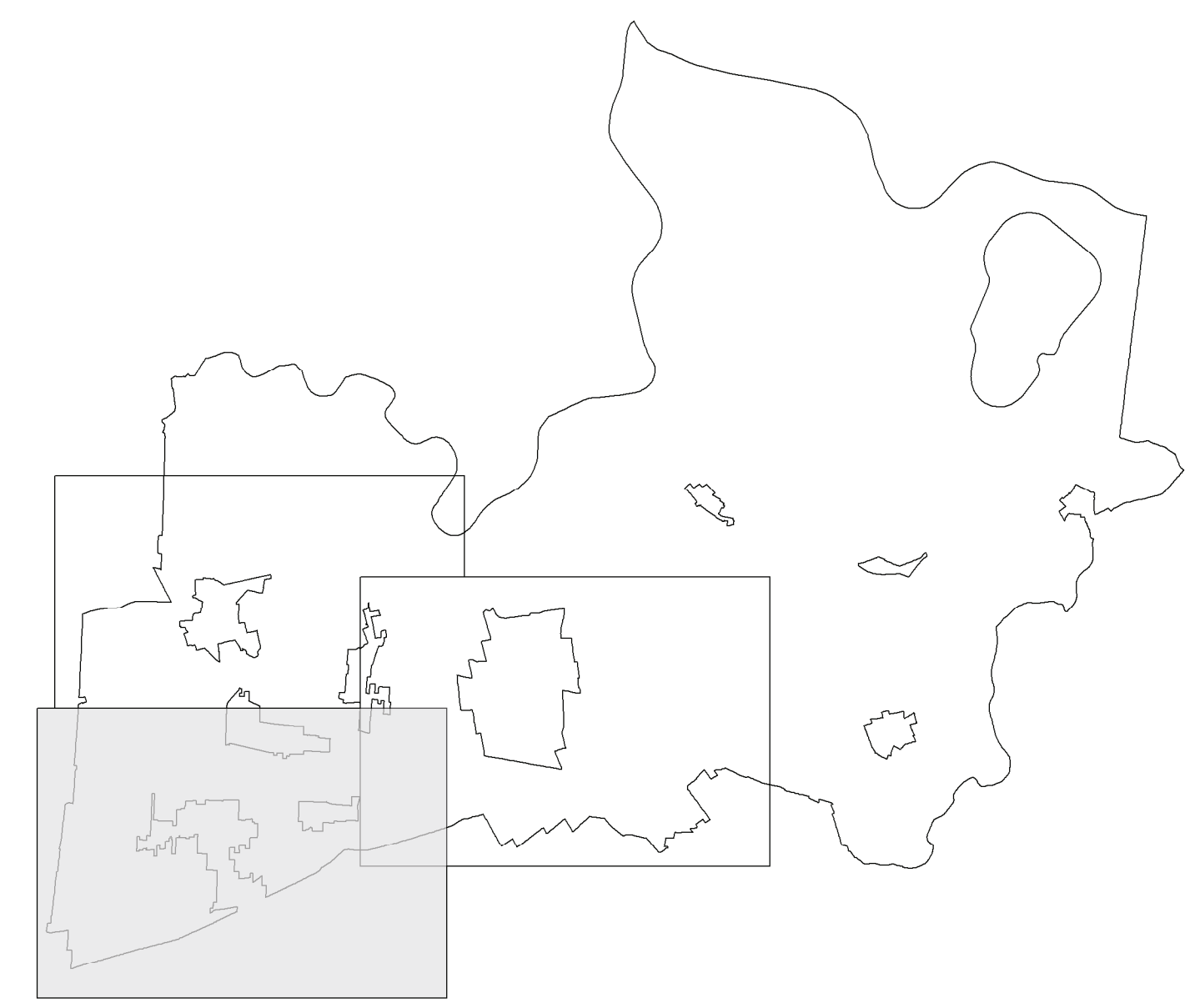

	Gemeente Kollumerland	
	Bestemmingsplan Buitengebied	
Landschapskaart		
Illustratie blad 3 van 4		
datum:	17-04-2013	 BügelHajema <small>PLAAT VOOR LEZEN</small>
schaal:	1:17.5000	
status:	ontwerp	
projectnr.:	120.00.01.14.11.00	
gezien:	JK	BügelHajema Adviseurs bv, Bureau voor Ruimtelijke Ordening en Milieu BNSP Balthasar Bekkerweg 76 T 058 215 25 15 E teuwarden@buegelhajema.nl W www.buegelhajema.nl

Legenda

- Plangebied Buitengebied
- houtwallen
- houtsingels beeldbepalend
- houtsingels overig
- Polderlandschap
- Terpenlandschap
- Miedenlandschap
- Woudenlandschap

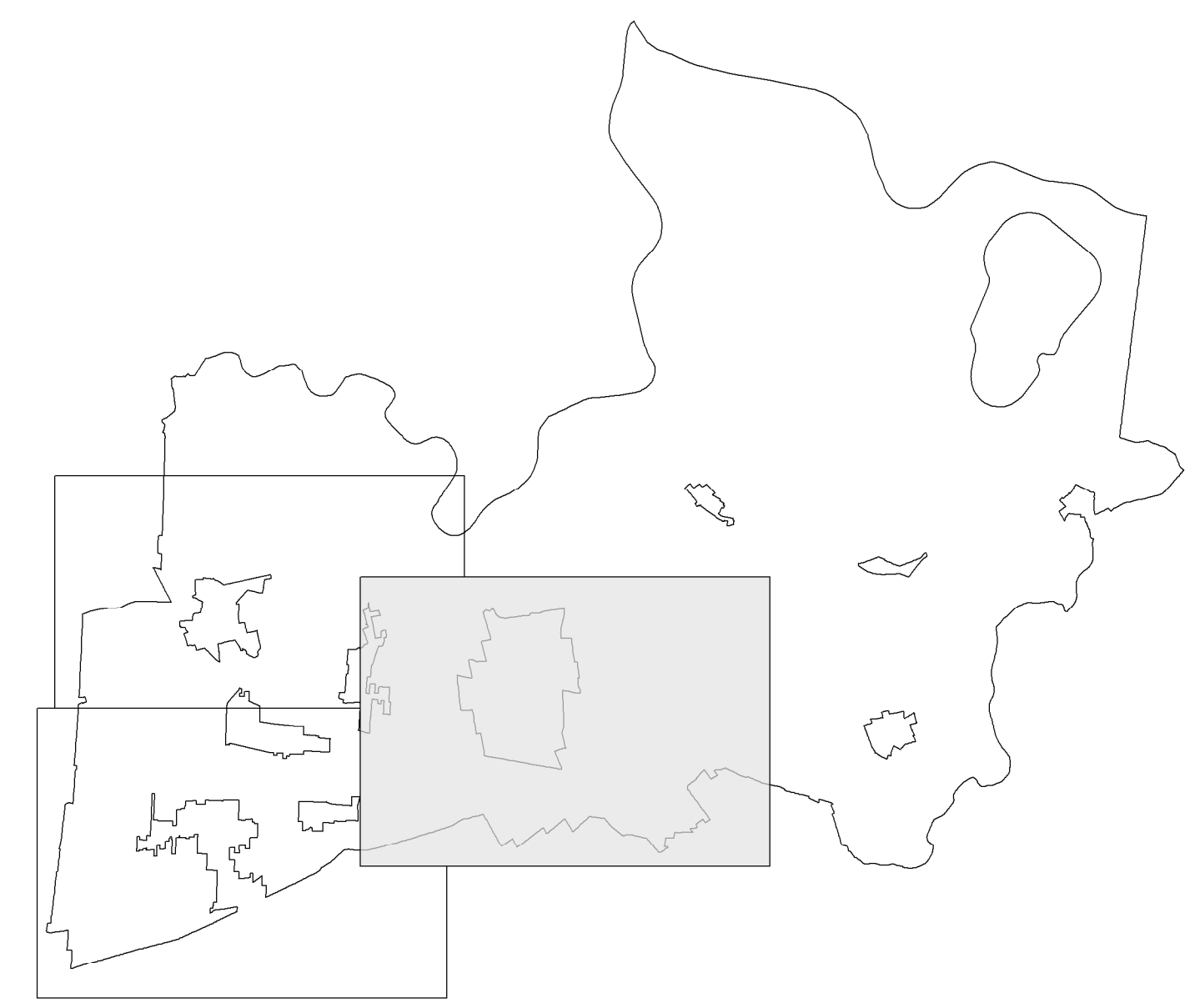

Gemeente Kollumerland
Bestemmingsplan Buitengebied
Landschapskaart
Illustratie blad 4 van 4

datum: 17-04-2013
schaal: 1:17.5000
status: ontwerp
projectnr.: 120.00.01.14.11.00
gezien: JK

BügelHajema
Plek voor Leven

BügelHajema Adviseurs bv. Bureau voor Ruimtelijke Ordening en Milieu BNSP
Balthasar Bekkerwei 76 T 058 215 25 15 E leeuwarden@buegelhajema.nl
W www.buegelhajema.nl

Bronnen: Esri, Nederland, Esri, Kadaster, CBS, Min VROM, Rijkswaterstaat en gemeenten: Rotterdam, Dordrecht, Tilburg