

# Quickscan Wet natuurbescherming Ontwikkeling fase 2 en 3 herinrichting centrum Heerenveen



## COLOFON



**BUREAU FAUNAX B.V.**

Tijnjedyk 89

8936 AC Leeuwarden

0683772548

info@faunax.nl

www.faunax.nl

Lid van Netwerk Groene Bureaus



# Quickscan Wet natuurbescherming Fase 2 en 3 herinrichting centrum Heerenveen

*Leeuwarden, mei 2022*

*In opdracht van:*  
**Rho Adviseurs**

*Uitvoering:*  
**Bureau FaunaX B.V.**

*Veldwerk en rapportage:*  
**Dhr. J. Groen**

*Autorisatie:*  
**Dhr. E.P. de Boer**

*Foto's voorpagina:*  
Impressie van het plangebied.

**© Bureau FaunaX B.V.. Gebruik en overname van gegevens alleen toegestaan met volledige bronvermelding:  
Bureau FaunaX B.V. (2022). Quickscan Wet natuurbescherming-Fase 2 herinrichting centrum Heerenveen. Rapport 22125.  
Bureau FaunaX B.V., Leeuwarden.**

**Disclaimer:** In deze rapportage worden de resultaten van een onafhankelijk onderzoek behandeld. Bureau FaunaX B.V. heeft een adviserende rol en spreekt zich niet uit over de wenselijkheid van het plan waarop dit onderzoek betrekking heeft. Dit onderzoek is zo zorgvuldig en nauwkeurig mogelijk uitgevoerd. Het voorkomen van beschermde soorten is echter onvoorspelbaar. Aan dit rapport kunnen geen rechten worden ontleend. Wanneer deze rapportage, op wat voor manier dan ook, wordt aangepast en/of aangevuld door een partij anders dan Bureau FaunaX B.V., verliest deze rapportage zijn validiteit en geldigheid. Op dit onderzoek zijn onze algemene voorwaarden van toepassing, zoals gedeponereerd bij de Kamer van Koophandel te Leeuwarden.



# INHOUDSOPGAVE

<b>1.</b>	<b>INLEIDING.....</b>	<b>1</b>
1.1	Aanleiding .....	1
1.2	Doel .....	2
1.3	Onderzoeksopzet .....	2
1.4	Karakteristiek plangebied en planvoornemen.....	3
<b>2</b>	<b>RESULTATEN QUICKSCAN .....</b>	<b>5</b>
2.1	Flora.....	5
2.2	Vogels .....	5
	Jaarrond beschermde vogelnesten .....	5
2.3	Zoogdieren .....	6
	Vleermuizen .....	6
	Overige zoogdieren.....	7
2.4	Reptielen en amfibieën .....	8
2.5	Vissen .....	8
2.6	Ongewervelden .....	8
2.7	Gebiedsbescherming.....	8
	Stikstofgevoeligheid.....	8
2.8	Houtopstanden .....	9
<b>3</b>	<b>SAMENVATTING EN CONCLUSIES .....</b>	<b>10</b>
3.1	Overzicht beschermde soorten .....	10
3.2	Effectbespreking en aanbevelingen.....	10
	Algemene broedvogels.....	10
	Vleermuizen (verblijfplaatsen).....	10
	Zorgplicht .....	11
3.3	Overzicht vervolgstappen.....	11
<b>4</b>	<b>LITERATUUR EN BRONNEN.....</b>	<b>12</b>
	<b>BIJLAGE I WET- EN REGELGEVING .....</b>	<b>- 1 -</b>
	Wnb Soortbescherming.....	- 1 -
	Vogels en verstoring .....	- 1 -
	Vrijgestelde soorten Provincie Fryslân.....	- 1 -
	Voorwaarden vrijstellingen .....	- 2 -
	Zorgplicht art 1.11 Wnb.....	- 3 -
	Wnb Gebiedsbescherming .....	- 3 -
	Natura 2000-gebieden .....	- 3 -
	Wnb Houtopstanden.....	- 3 -
	NatuurNetwerk Nederland / Ecologische HoofdStructuur .....	- 4 -





# 1. INLEIDING

## 1.1 Aanleiding

Men is voornemens een herontwikkeling door te voeren in het centrum van Heerenveen. Ruimtelijke plannen zoals deze dienen te worden beoordeeld op uitvoerbaarheid, onder meer in relatie tot de natuurwetgeving.

Zo dient te worden onderzocht of als gevolg van de uitvoering van het plan sprake is van effecten op wettelijk beschermde soorten flora en fauna en/of natuurgebieden (Natura 2000), alsook in het kader van houtopstanden. Om hierin inzicht te krijgen wordt in eerste instantie een ecologische Quicksan uitgevoerd. Bij dit onderzoek wordt een inschatting gemaakt van de (mogelijk) binnen de invloedssfeer van het project aanwezige beschermde natuurwaarden en de effecten van de voorgenomen plannen op deze waarden.

Voor meer informatie over de Wet natuurbescherming (Wnb) en de handelwijze wordt verwezen naar Bijlage I. De verwachting is dat de Omgevingswet en de Omgevingsverordening 2022 vanaf 1 juli 2022 in werking zullen treden.

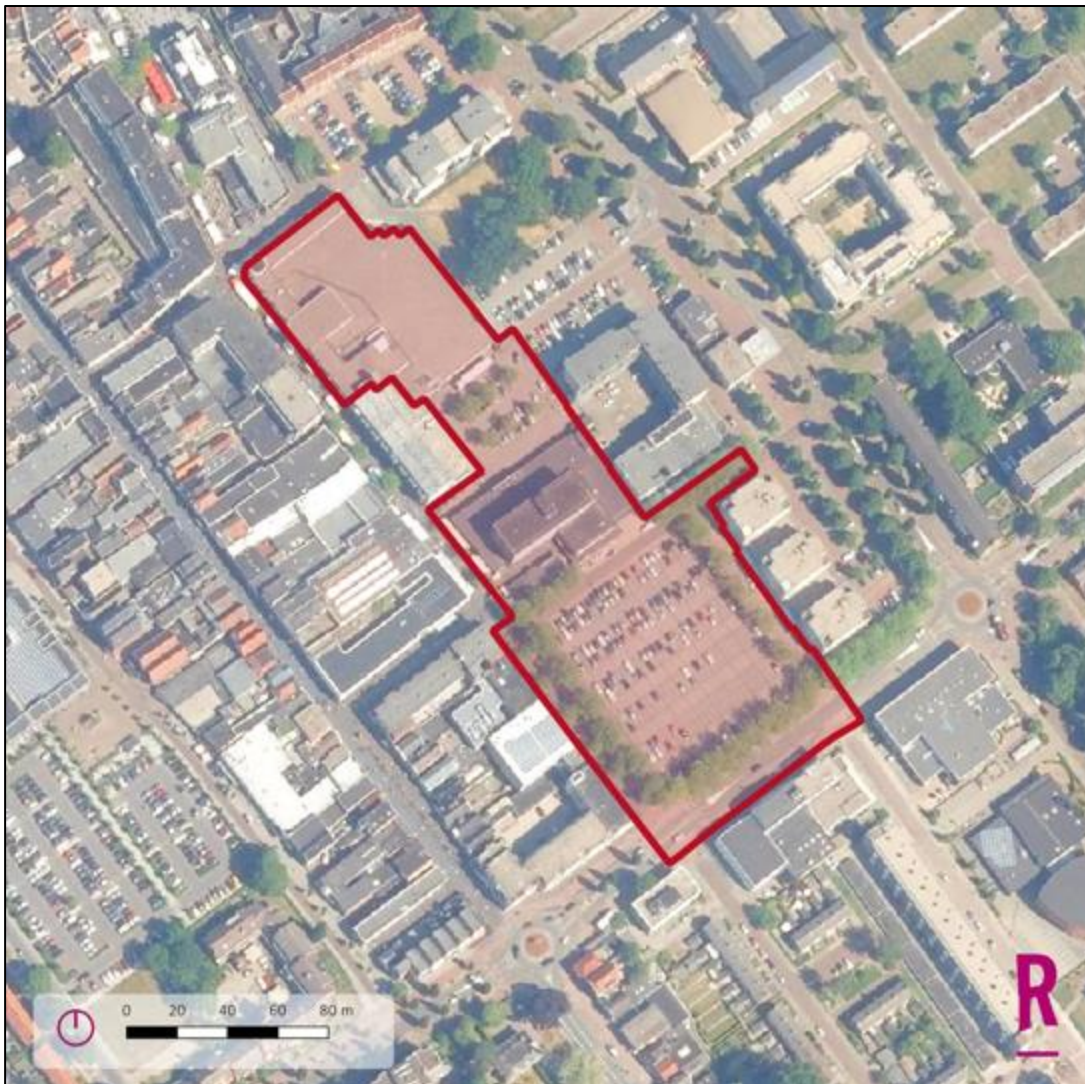

Figuur 1.1. Het plangebied (rood omlijnd) te Heerenveen (bron: Rho Adviseurs).

## 1.2 Doel

Deze ecologische beoordeling geeft, voor zover mogelijk, antwoord op de volgende vragen:

1. Komen binnen het plangebied (biotopen van) onder de Wet natuurbescherming beschermde soorten voor?
2. Komen binnen de invloedssfeer van de werkzaamheden beschermde natuurgebieden voor?
3. Wat zijn de mogelijke effecten van de werkzaamheden op deze beschermde natuurwaarden en -gebieden, zowel tijdens de realisatie als na afloop hiervan?
4. Voor welke soorten en hun leefgebied wordt de wet mogelijk overtreden en in hoeverre kunnen overtredingen vermeden, dan wel verzacht worden?
5. Wat zijn de te ondernemen vervolgstappen met betrekking tot het voorkomen van schade aan beschermde soorten binnen de invloedssfeer van de werkzaamheden?

Voor het beantwoorden van deze vragen zijn, naast de verzamelde gegevens tijdens het veldonderzoek, ook andere bronnen geraadpleegd. Zie hiervoor de bronnenlijst in hoofdstuk 4.

## 1.3 Onderzoeksopzet

### *Soorten*

In opdracht van Rho Adviseurs heeft Bureau FaunaX B.V. het planvoornemen door middel van een ecologische Quicksan getoetst aan de natuurwetgeving. Deze Quicksan heeft bestaan uit een bureaustudie en een veldbezoek gebaseerd op ecologisch inzicht (expert judgement). Een ecologische Quicksan of beoordeling is meestal de eerste stap van ecologisch onderzoek en is bedoeld om een inschatting te maken van de mogelijke effecten op eventueel aanwezige beschermde flora en fauna en/of natuurgebieden binnen de invloedssfeer van de werkzaamheden. Het veldonderzoek voor deze Quicksan is uitgevoerd op woensdag 20 mei 2022 en vond plaats onder zachte weersomstandigheden (18°C, windkracht 3, bewolkt). Dit onderzoek bestond uit een visuele inspectie van het plangebied, waarbij is gelet op de aanwezigheid van (of sporen van) beschermde soorten en op de eventuele aanwezigheid van geschikt leefgebied van deze soorten.

### *Gebieden - Natura 2000*

Behalve dat onderzocht wordt welke soorten binnen de invloedssfeer van de werkzaamheden kunnen voorkomen, wordt ook gecontroleerd of er sprake kan zijn van negatieve effecten op instandhoudingsdoelstellingen van Natura 2000-gebieden. Dit gebeurt middels een grove analyse op basis van de geplande werkzaamheden en de relevante afstand tot de meest nabij gelegen Natura 2000-gebieden.

### *Houtopstanden*

Onder de Wet natuurbescherming worden ook houtopstanden beschermd. Er wordt gecontroleerd in welke mate er sprake is van kap en of hier een meld- en/of herplantingsplicht aan de orde kan zijn.

### *Overige gebiedsbescherming*

Naast de Wet natuurbescherming zijn er nog meer regelgevingen die ingaan op het beschermen van de natuur in Nederland. Dit zijn veelal provinciale stukken, al dan niet als uitvoeringsorgaan vanuit rijksbeleid. Het gaat hierbij om regelgeving omtrent het Natuurnetwerk Nederland, ganzenfoeragegebieden en weidevogelgebieden. Deze toetsing stipt kort aan of er sprake kan zijn van een conflict tussen de provinciale regelgevingen en het geplande initiatief.



## 1.4 Karakteristiek plangebied en planvoornemen

Het plangebied betreft een deel van het centrum van Heerenveen (figuur 1.1). De gemeente Heerenveen heeft de ambitie om het centrumgebied toekomstbestendig te maken en een kwaliteitsimpuls te geven. Er worden vooral kansen gezien voor de ontwikkeling aan de oostkant van het centrum. Op basis van de visie is een stedenbouwkundige uitwerking gemaakt voor dit deel van het centrum, dat het Burgemeester Kuperusplein, het Gashoudersplein en daaraan gelegen bebouwing en het 'cultuurcluster' Ernst van Harenplein omvat. Dit deel van het centrum wordt in vijf fasen aangepakt. Deze toetsing heeft specifiek betrekking op fase 2, de bouw van de parkeergarage op het Burgemeester Kuperusplein en op fase 3, de verplaatsing van de Albert Heijn van de ABC-locatie (Albert Heijn, Blokker, C&A) naar het Burgemeester Kuperusplein (figuur 1.2.). Op de locatie van de huidige Albert Heijn zullen woningen worden gerealiseerd. De nieuwe Albert Heijn zal worden gerealiseerd op de begane grond van een bestaand pand, waarbij de bovengelegen appartementen en het snookercentrum in stand worden gehouden.

In het plangebied, zoals weergegeven in figuur 1.1, zijn naast winkels (waaronder de bestaande Albert Heijn) appartementen en parkeerplaatsen aanwezig. Deze toetsing heeft echter specifiek betrekking op de huidige Albert Heijn, de nieuwe locatie van deze winkel en het Burgemeester Kuperusplein, waar de parkeergarage gerealiseerd zal worden. Dit plein wordt bijna volledig omgeven door bomen in de vorm van platanen. Alle gebouwen in het plangebied zijn voorzien van platte daken. De omgeving van het plangebied wordt gekenmerkt door het centrum van Heerenveen.

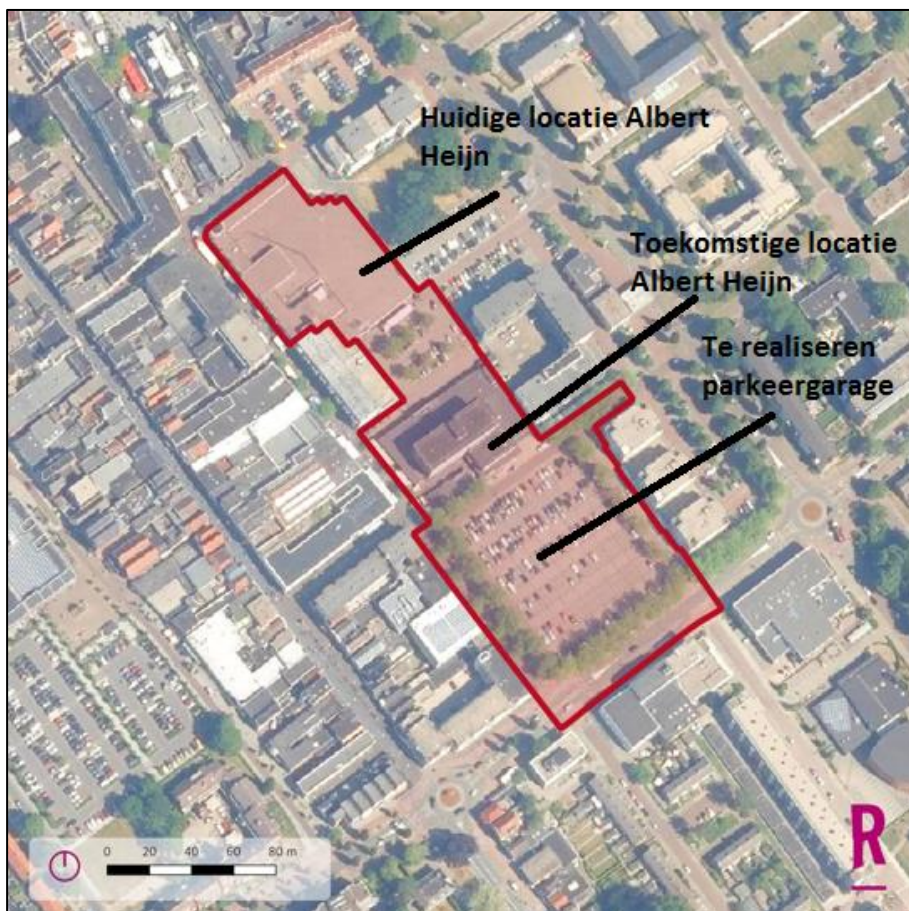

Figuur 1.2. Een impressie van het planvoornemen.



Figuur 1.3.: Een impressie van het deel van het plangebied dat ontwikkeld zal worden. Links boven: huidige locatie Albert Heijn. Rechts boven: toekomstige locatie Albert Heijn. Onder: locatie te realiseren parkeergarage Kuperusplein.

## 2 RESULTATEN QUICKSCAN

### 2.1 Flora

Binnen het plangebied zijn niet veel wilde planten aangetroffen. De ligging van het plangebied in het centrum van Heerenveen en het feit dat dit plangebied vrijwel volledig bestraat en bebouwd is speelt hierin een grote rol. Tijdens het veldwerk zijn alleen soorten aangetroffen als paardenbloem, liggend vetmuur en smalle weegbree. Beschermden soorten zijn niet aangetroffen, noch geschikte omstandigheden hiervoor. Het voorkomen van beschermde planten in het plangebied kan op voorhand worden uitgesloten.

- De aanwezigheid van beschermde plantensoorten kan uitgesloten worden op basis van habitateigenschappen.

### 2.2 Vogels

#### *Jaarrond beschermde vogelnesten*

##### *Roofvogels en uilen*

Nesten van vogelsoorten die jaarrond beschermd zijn bevinden zich over het algemeen in volgroeide bomen en/of bossen, zoals ooievaarsnesten en horsten van roofvogels. Vaak worden oude kraaien- of eksternesten gebruikt door roofvogels en uilen. In de bomen in het plangebied zijn geen potentiële jaarrond beschermde nesten aangetroffen. Het voorkomen hiervan binnen de invloedssfeer van de werkzaamheden kan op voorhand worden uitgesloten.

##### *Gebouwbroeders*

Naast boomnesten is het plangebied onderzocht op de (mogelijke) aanwezigheid van jaarrond beschermde nesten van soorten die over het algemeen in gebouwen tot broeden komen, zoals de huismus, gierzwaluw en kerkuil. Tijdens het veldwerk zijn geen invliegopeningen aangetroffen die door kerkuilen kunnen worden gebruikt. Daarnaast vermijdt deze soort over het algemeen drukke locaties. Ook zijn er geen potentiële nestplaatsen van gierzwaluwen of huismussen aangetroffen. Het feit dat de gebouwen in het plangebied platte daken zonder dakpannen hebben speelt hierin een grote rol. Ook het voorkomen van jaarrond beschermde nesten in gebouwen kan op voorhand worden uitgesloten.

- De aanwezigheid van jaarrond beschermde nesten binnen het plangebied kan op voorhand worden uitgesloten.

##### *Overige (broed)vogelsoorten*

Naast de aanwezigheid van jaarrond beschermde nesten is het plangebied ook beoordeeld op waarden voor broedvogels waarvan de nesten niet jaarrond beschermd zijn. De nesten van deze soorten zijn uitsluitend beschermd tijdens het broedproces. Het plangebied biedt diverse mogelijkheden voor dergelijke broedvogels. Zo zijn in het plangebied bomen aanwezig waarin soorten als houtduif tot broeden kunnen komen. Ook kunnen soorten als de scholekster tot broeden komen op de platte daken in het plangebied.

- Binnen het plangebied kunnen vogelsoorten tot broeden komen, waarvan de nesten geen jaarronde bescherming genieten, maar wel beschermd zijn tijdens het broedproces (groveweg 15 maart - 15 juli).

## 2.3 Zoogdieren

### *Vleermuizen*

#### *Verblijfplaatsen*

Vleermuizen verblijven in Nederland over het algemeen in bomen, in gebouwen of in andere kunstmatige bouwwerken. In bomen verblijven vleermuizen vaak in oude spechtengaten of gaten die binnenin een boom zijn doorgerot als het gevolg van bijvoorbeeld het afbreken van takken.

De bomen binnen het plangebied zijn gecontroleerd op de aanwezigheid van voor vleermuizen geschikte holten. Hierbij zijn geen voor vleermuizen geschikte holtes aangetroffen. Aangetroffen holtes zijn niet ver genoeg naar binnen gerot. Het voorkomen van verblijfplaatsen van vleermuizen in boomholten kan op voorhand worden uitgesloten.

Naast de bomen in het plangebied, is ook de bebouwing in het plangebied gecontroleerd op vleermuizen. Hierbij zijn zowel in het gebouw waar de Albert Heijn gevestigd is, als op de locatie waar de nieuwe Albert Heijn zal worden gevestigd mogelijkheden tot verblijven aangetroffen. In het gebouw dat behoort tot de ABC-locatie zijn rondom stootvoegen in de muren aanwezig. Hierdoor is het aannemelijk dat spouwmuren van dit gebouw toegankelijk zijn voor vleermuizen. Ook is niet uit te sluiten dat vleermuizen in dit gebouw via de spouwmuren de daklaag kunnen bereiken. In het gebouw waar de Albert Heijn gevestigd zal worden zijn ook stootvoegen aanwezig. Deze stootvoegen bevinden zich op de bovenverdieping, maar verschaffen vleermuizen wel toegang tot het pand. Ook op de onderste verdieping zijn mogelijkheden tot verblijven aanwezig. Hier kan het pand door vleermuizen betreden worden via openingen in de gevelbetimmering.



Figuur 2.1.: Mogelijke ingangen naar verblijfplaatsen van vleermuizen. Boven: het gebouw waar de Albert Heijn nu gevestigd is. Onder: het gebouw waar de Albert Heijn zal worden gevestigd.

### *Foerageergebieden en vliegroutes*

Ook foerageergebieden en vliegroutes van vleermuizen zijn beschermd, indien deze van essentieel belang zijn voor de instandhouding van een populatie vleermuizen in de omgeving. Als vliegroutes worden doorgaans lijnvormige landschapselementen gebruikt, zoals bomenlanen, houtwallen, watergangen en gebouwenrijen.

Het plangebied bevindt zich in het centrum van Heerenveen. Hier is weinig groen en geen oppervlakte water, er zijn dus weinig mogelijkheden tot foerageren aanwezig. Het plangebied heeft niet de eigenschappen van een essentieel foerageergebied. In de omgeving zijn betere alternatieven aanwezig, zoals parken. Negatieve effecten op een essentieel foerageergebied kunnen op voorhand worden uitgesloten.

Het planvoornemen heeft tevens niet tot gevolg dat er een essentiële vliegroute wordt doorbroken. Soorten die de rijen met platanen in het plangebied als vliegroute kunnen gebruiken, zoals de gewone dwergvleermuis, gebruiken ook bebouwing als vliegroute. Naar ons inzien zijn er derhalve genoeg alternatieven aanwezig. Daarnaast vormen de platanen in het plangebied geen potentiële essentiële verbinding tussen een essentieel foerageergebied en een verblijfplaats. Negatieve effecten op een essentiële vliegroute kunnen naar ons inzicht op voorhand worden uitgesloten.

- De aanwezigheid van kraam-, zomer-, paar- en winterverblijfplaatsen van vleermuizen in het plangebied kan **niet** op voorhand worden uitgesloten.
- Negatieve effecten op een essentiële vliegroute van vleermuizen kunnen wel op voorhand worden uitgesloten.
- Negatieve effecten op een essentieel foerageergebied van vleermuizen kunnen ook op voorhand worden uitgesloten.

### *Overige zoogdieren*

Het plangebied is tevens gecontroleerd op de aanwezigheid van (geschikt habitat van) overige beschermde soorten zoogdieren.

Uit de omgeving van het plangebied zijn geen waarnemingen van beschermde landzoogdieren bekend. Rekening houdend met de ligging van het plangebied (in het centrum van Heerenveen), is hier tevens geen geschikt habitat voor beschermde soorten uit deze groep aangetroffen. Zo zijn er geen boomholtes aanwezig waarin eekhoorns kunnen verblijven. Negatieve effecten op beschermde landzoogdieren kunnen op voorhand worden uitgesloten.

Binnen het plangebied kunnen wel soorten voorkomen die in de Provincie Fryslân zijn vrijgesteld voor ruimtelijke ingrepen. Hoewel deze soorten zijn vrijgesteld voor ruimtelijke ingrepen, dient men zich wel te houden aan de zorgplicht (zie bijlage I).

- De aanwezigheid van (vaste) rust- en verblijfplaatsen van overige beschermde zoogdiersoorten binnen het plangebied kan op voorhand worden uitgesloten.
- In het plangebied kunnen wel andere licht beschermde soorten voorkomen. Voor deze soorten geldt een provinciale vrijstelling in het geval van ruimtelijke ontwikkelingen, maar geldt wel de zorgplicht (zie Bijlage I).

## 2.4 Reptielen en amfibieën

Het plangebied is tevens gecontroleerd op waarden voor beschermde reptielen en amfibieën. De aanwezigheid van alle in Nederland voorkomende beschermde reptielen en amfibieën binnen de invloedssfeer van de voorgenomen werkzaamheden kan op voorhand worden uitgesloten op basis van verspreidingsgegevens (bron: NDFF) en habitateigenschappen. In de omgeving van het plangebied komen geen beschermde reptielen en amfibieën voor. De ligging van het plangebied in het centrum van Heerenveen speelt hierin een grote rol.

- De aanwezigheid van leefgebied van beschermde reptielen en amfibieën in het plangebied kan op voorhand worden uitgesloten op basis van habitateigenschappen en verspreidingsgegevens (bron: NDFF).

## 2.5 Vissen

Het plangebied is gecontroleerd op waarden voor de in Nederland voorkomende groep beschermde zoetwatervissen. In het plangebied komen geen waterlichamen voor. Negatieve effecten op vissen kunnen op voorhand worden uitgesloten.

- Negatieve effecten op beschermde zoetwatervissen als gevolg van het planvoornemen kunnen op voorhand worden uitgesloten.

## 2.6 Ongewervelden

De meeste onder de Wnb beschermde soorten ongewervelden, zoals dagvlinders, libellen, mollusken of (water)kevers hebben zeer specifieke habitateisen die in specifieke habitats worden aangetroffen. Het planvoornemen gaat niet gepaard met effecten op dergelijke habitats. Zo is er geen geschikt habitat voor waardplanten van beschermde vlinders en heeft het plangebied geen betrekking op waterlichamen waarin bijvoorbeeld beschermde libellen of waterkevers zich voort kunnen planten. Negatieve effecten op beschermde ongewervelden als gevolg van de voorgenomen werkzaamheden kunnen op voorhand worden uitgesloten.

- Negatieve effecten op leefgebied van beschermde ongewervelden als gevolg van de voorgenomen werkzaamheden kunnen op voorhand worden uitgesloten.

## 2.7 Gebiedsbescherming

Tijdens de bureaustudie zijn geen vormen van gebiedsbescherming naar voren gekomen die betrekking hebben op het plangebied. Het plangebied en de directe omgeving daarvan is door de ligging in het centrum van Heerenveen geen onderdeel van het NatuurNetwerk Nederland (NNN, voormalige EHS) en Natura2000 en is niet aangewezen als ganzenfoeragegebied of weidevogelkansgebied.

- Voor wat betreft het plangebied is er geen sprake van gebiedsbescherming.

### *Stikstofgevoeligheid*

Per 1 juli 2021 is de Wet stikstofreductie en natuurverbetering ingegaan. Deze wet houdt in dat de bouwfase van projecten partieel worden vrijgesteld van de Natura2000-vergunningsplicht. Deze vrijstelling geldt echter niet voor de gebruiksfase van een bouwwerk. Mogelijk valt een gedeelte van de voorgenomen werkzaamheden onder deze partiele vrijstelling.

Binnen een straal van 15 km ligt het plangebied hemelsbreed op circa 6 km, 9 km, 9 km, en 11 km van de Deelen, het Sneekermeergebied, Rottige Meente en Brandemeer en het van Oordt's Mersken (bron: Kaartenkijkdoos Provincie Fryslân). Gezien de afstand tussen deze Natura2000-gebieden en het plangebied, en de omvang van het planvoornemen kan naar ons inzien op voorhand worden uitgesloten dat er sprake zal zijn van negatieve effecten op stikstofgevoelige habitats waarvoor Natura2000 gebieden in de omgeving zijn aangewezen. De provincie Fryslân is echter bevoegd gezag in dezen en bepaalt of het uitvoeren van een AERIUS berekening benodigd is voor de voortgang van het project.

- Negatieve effecten op stikstofgevoelige habitats in Natura2000-gebieden als gevolg van extra stikstofuitstoot kunnen naar ons inzien op voorhand worden uitgesloten.

## 2.8 Houtopstanden

Als er een (deel van een) houtareaal wordt gekapt van meer dan 10 are (1000 m<sup>2</sup>) of een (deel van een) bomenrij van minimaal 20 bomen buiten de bebouwde kom kan er sprake zijn van een meld- en/of herplantingsplicht. Hier is geen sprake van omdat het plangebied zich binnen de bebouwde kom bevindt.

- Er is geen sprake van een meld- en/of herplantingsplicht

## 3 SAMENVATTING EN CONCLUSIES

### 3.1 Overzicht beschermde soorten

In onderstaand overzicht worden de aangetroffen en potentieel aanwezige beschermde soorten en hun beschermingsstatus binnen de invloedssfeer van de werkzaamheden samengevat. In de Wet natuurbescherming zijn vooral vaste verblijfplaatsen (voortplantingslocaties zoals nesten, holen, kraamkolonies etc.) van belang, maar ook de functionele leefomgeving die vaste verblijfplaatsen in stand houdt. In dit overzicht zijn alleen die soorten opgenomen, waarvoor het plangebied onderdeel vormt van hun leefgebied en/of levenscyclus en waarop eventueel in de toekomst geplande werkzaamheden van negatieve invloed kunnen zijn.

Tabel 3.1 Overzicht van aangetroffen en potentieel voorkomende beschermde flora en fauna in en rond het plangebied.

Soortgroep	Soort	Aanwezigheid	Art. 3.1	Art. 3.5	Art. 3.10	Vrijgesteld	Advies
Vogels	Algemene broedvogels	Ja	X				Werken buiten broedseizoen of onder begeleiding van een ecooloog.
Zoogdieren	Vleermuizen (verblijfplaatsen)	Mogelijk		X			<b>Nader onderzoek.</b>
Overige soortgroepen	Overige soorten	Ja				X	Zorgplicht.

### 3.2 Effectbespreking en aanbevelingen

#### *Algemene broedvogels*

Binnen het plangebied kunnen vogelsoorten tot broeden komen waarvan de nesten geen jaarronde bescherming genieten, maar wel beschermd zijn wanneer er sprake is van een broedgeval. We adviseren om de voorgenomen werkzaamheden buiten het broedseizoen uit te voeren. Voor het broedseizoen wordt over het algemeen de periode van 15 maart-15 juli aangehouden. Afhankelijk van de soort en klimatologische omstandigheden kunnen soorten echter eerder of later in het jaar tot broeden komen. Wat voor deze soorten van belang is, is of er sprake is van een broedgeval. Zo ja, dan is deze altijd beschermd.

#### *Vleermuizen (verblijfplaatsen)*

De aanwezigheid van en negatieve effecten op kraam-, zomer-, paar- en winterverblijfplaatsen van vleermuizen in het plangebied kan niet op voorhand uitgesloten. Het gaat hier vooral om potentiële verblijfplaatsen van de ruige dwergvleermuis, gewone dwergvleermuis en de laatvlieger, maar strikt genomen kunnen ook verblijfplaatsen van soorten als watervleermuis en meervleermuis niet worden uitgesloten. Dit geldt zowel voor de locatie waar de Albert Heijn nu gevestigd is, als de locatie waar deze gevestigd zal worden. Gezien het planvoornemen, adviseren we nader onderzoek uit te laten voeren om de aanwezigheid van verblijfplaatsen vast te stellen, dan wel uit te sluiten. Het onderzoek dient te worden uitgevoerd aan de hand van een aantal gerichte bezoeken aan het plangebied met behulp van een batdetector. Het aantal bezoeken en de perioden waarin deze uitgevoerd dienen te worden, wordt bepaald aan de hand van het meest recente vleermuisprotocol. Indien er verblijfplaatsen van vleermuizen worden vastgesteld, dient er voorafgaand aan de werkzaamheden voor de desbetreffende soort(en) een ontheffing te worden aangevraagd bij het bevoegd gezag, de provincie Fryslân. Deze ontheffing wordt in de regel afgegeven onder de voorwaarde dat er compenserende en mitigerende maatregelen worden uitgevoerd.



### *Zorgplicht*

Er kunnen andere soorten voorkomen in het plangebied waarvoor een vrijstelling geldt in het geval van schade aan deze soorten. De zorgplicht van de Wnb (art. 1.11) schrijft echter voor dat men verplicht is om alles wat redelijkerwijze mogelijk is, te doen of juist te laten om schade aan wilde planten en dieren zo veel mogelijk te voorkomen. Dit kan bijvoorbeeld tot uiting worden gebracht door altijd zo te werken, dat dieren kunnen ontsnappen en/of deze te verplaatsen naar een geschikt biotoop in de directe omgeving. Deze algemene zorgplicht geldt voor elke soort en elk individu in Nederland. Mits eventueel aangetroffen dieren de kans krijgen om te vluchten of eventueel aangetroffen dieren worden verplaatst naar een plek in de omgeving die niet onder invloed staat van werkzaamheden, wordt naar ons inzien voldaan aan de zorgplicht. Voor de voorwaarden waaraan de vrijstellingen moeten voldoen in het kader van de soorten waarvoor een vrijstelling geldt, wordt verwezen naar Bijlage I.

### 3.3 Overzicht vervolgstappen

Het planvoornemen kan zonder bezwaren doorgang vinden binnen de kaders van de vigerende natuurwetgeving, mits aan de volgende voorwaarden wordt voldaan:

- **Broedvogels:** Werken buiten het broedseizoen (grofweg 15 maart-15 juli).
- **Vleermuizen (verblijfplaatsen):** Nader onderzoek.
- **Zorgplicht:** Naleven van de zorgplicht.

## 4 LITERATUUR EN BRONNEN

### Bronnen internet

Google Maps

<https://www.google.com/maps/>

NDFD

<https://ndff-ecogrid.nl/uitvoerportaal/>

Kaartenkijkdoos Provincie Fryslân

<https://www.arcgis.com/apps/webappviewer/index.html?id=14fdb7eae5844c47914of89c88abdd3>

Ravon

<http://www.ravon.nl/Soorten/Soortinformatie>

Sovon

<https://www.sovon.nl/nl>

Verspreidingsatlas planten FLORON

<http://www.verspreidingsatlas.nl/planten>

Waarneming.nl

<https://waarneming.nl>

Zoogdiervereniging

[www.zoogdiervereniging.nl](http://www.zoogdiervereniging.nl)

## BIJLAGE I WET- EN REGELGEVING

De wettelijke bescherming van natuurwaarden valt in grote lijnen uiteen in drie delen: soortbescherming, gebiedsbescherming en houtopstanden.

### Wnb Soortbescherming

De Wet natuurbescherming draagt onder andere zorg voor de bescherming van in het wild voorkomende dier- en plantensoorten. De wet bevat een aantal verbodsbepalingen die ervoor moeten zorgen dat de gunstige staat van instandhouding van alle in het wild levende dier- en plantensoorten zal blijven gewaarborgd.

De Wet natuurbescherming verdeelt beschermde soorten in twee groepen, de Europees beschermde soorten en de nationaal beschermde soorten. De eerste groep bestaat uit strikt beschermde soorten uit de Vogel- en Habitatrichtlijn (art. 3.1 en 3.5). De Vogel- en Habitatrichtlijn zijn richtlijnen van de Europese Unie waarin wordt aangegeven welke diersoorten en welke typen natuurgebieden door de lidstaten dienen te worden beschermd. In de tweede categorie staan de overige (nationaal) beschermde soorten (art. 3.10). Binnen de Wet natuurbescherming vullen Europese en nationale wetgeving elkaar aan. De Habitatrichtlijnsoorten (art. 3.5) genieten een iets zwaardere bescherming dan de nationaal beschermde soorten (art. 3.10). Zo geldt voor de nationale soorten geen verbod op het verstoren, iets wat wel het geval is bij de Habitatrichtlijnsoorten. Ook zijn de belangen waaronder ontheffing aangevraagd mag worden, voor de nationaal beschermde soorten uitgebreider dan voor de habitatrichtlijnsoorten.

#### *Vogels en verstoring*

Voor alle inheemse vogelsoorten geldt dat het verboden is om in het wild levende vogels te doden of te vangen, opzettelijk nesten, rustplaatsen en eieren van vogels te vernielen, te beschadigen, te rapen of nesten van vogels weg te nemen. Ook is het verboden om vogels opzettelijk te storen. Dit is echter niet van toepassing indien de storing niet van wezenlijke invloed is op de staat van instandhouding van de desbetreffende vogelsoort. Dit kan dus ook tijdens het broedseizoen het geval zijn, als kan worden aangetoond of beargumenteerd dat de verstoring geen negatieve effecten heeft op (de kansen van) het broedsucces. Of dit van toepassing is hangt af van meerdere factoren, zoals de biologie van een soort, de fase van de broedtijd waarin het broedpaar zich op dat moment bevindt (zoals balts, nestbouw, eieren of jongen) en de mate van verstoring. Een ter zake kundige ecoloog kan in voorkomende gevallen bepalen wat wel of niet geldt als wezenlijke verstoring. In aanvulling op bovenstaande wordt er door de provincies een lijst met vogelsoorten gehanteerd, waarvan de nesten jaarrond bescherming genieten. Binnen deze categorie wordt onderscheid gemaakt in soorten met jaarrond beschermde nesten (categorie 1 tot en met 4) en vogels met *mogelijk* jaarrond beschermde nesten (categorie 5).

#### *Vrijgestelde soorten Provincie Fryslân*

Hoewel de Wet natuurbescherming een nationale wet is, kunnen de provincies (als de bevoegde gezagen) soorten aanwijzen die vrijgesteld kunnen worden van de beschermde status, als het gaat om ruimtelijke ontwikkelingen. Tabel 2.1 geeft een overzicht van de via de Verordening Wet natuurbescherming door de Provincie Fryslân vrijgestelde soorten (zoogdieren en amfibieën). De verordening van de Provinciale Staten van Fryslân is te vinden op <https://zoek.officielebekendmakingen.nl/prb-2016-6515.html>.

Tabel 1. Vrijgestelde soorten Verordening Wet natuurbescherming Provincie Fryslân.

<i>Zoogdieren</i>	<i>Amfibieën</i>
Aardmuis	Bastaardkikker
Bosmuis	Bruine kikker
Bunzing	Gewone pad
Dwergmuis	Kleine watersalamander
Dwergspitsmuis	Meerkikker
Egel	
Gewone bosspitsmuis	
Haas	
Hermelijn	
Huisspitsmuis	
Konijn	
Ree	
Rosse woelmuis	
Steenmarter	
Tweekleurige bosspitsmuis	
Veldmuis	
Vos	
Wezel	
Woelrat	

### *Voorwaarden vrijstellingen*

Zoals gezegd zijn de vrijstellingen onder het bevoegd gezag van de Provincie Fryslân, en zijn hiermee geen onderdeel van de Wet natuurbescherming zelf. De provincie heeft de soorten zoals die genoemd zijn in bovenstaande tabel niet zonder meer vrijgesteld, hier zijn voorwaarden aan verbonden. Ten eerste is het van belang dat er geen andere bevredigende oplossing voorhanden is. Ten tweede gelden de vrijstellingen niet in alle situaties. Deze zijn alleen van toepassing als de geplande werkzaamheden onder één van de volgende noemers vallen:

- a. In het kader van ruimtelijke inrichting of ontwikkeling van gebieden, daaronder begrepen het daarop volgende gebruik van het ingerichte of ontwikkelde gebied;
- b. In het kader van bestendig beheer of onderhoud aan vaarwegen, watergangen, waterkeringen, waterstaatswerken, oevers, vliegvelden, wegen, spoorwegen of bermen, of in het kader van natuurbeheer;
- c. In het kader van bestendig beheer of onderhoud in de landbouw of bosbouw;
- d. In het kader van bestendig beheer en onderhoud van de landschappelijke kwaliteiten van een bepaald gebied.

Ten derde is een aantal specifieke voorwaarden opgesteld (Bijlage I van de Verordening). Hierbij geldt dat indien sprake is van vangen of doden, alleen gebruik mag worden gemaakt van de in de verordening genoemde middelen en methoden. Dit is vooral van toepassing bij de vrijgestelde zoogdieren. Indien deze in winterslaap zijn en ze worden gevangen, dan moet alles er aan gedaan worden om ervoor te zorgen dat de overlevingskansen niet worden verminderd als gevolg van het vangen en verplaatsen. Voor amfibieën is het belangrijk te vernemen dat indien deze in winterslaap zijn, het niet is toegestaan ze te vangen (en verplaatsen).

Indien bovengenoemde soorten voorkomen binnen een plangebied, is een ontheffing voor deze soort dus niet nodig.

### *Zorgplicht art 1.11 Wnb*

Echter, dit is niet nodig omdat nog steeds een inspanning wordt geleverd om deze soorten zo min mogelijk schade te doen, zoals is omschreven in artikel 1.11 van de Wet natuurbescherming, meer algemeen bekend als de zorgplicht. Hoewel overtredingen niet strafbaar zijn gesteld, kan het uitvoeren van de zorgplicht wel worden gehandhaafd door toepassing van een bestuursdwang. Dat betekent dat de uitvoerende gedwongen kan worden herstelacties uit te voeren.

## Wnb Gebiedsbescherming

Gebiedsbescherming houdt in dat gebieden met belangrijke natuurwaarden wettelijk zijn beschermd. Het gaat hierbij om het Natuurnetwerk Nederland (NNN, voorheen de Ecologische Hoofdstructuur of EHS) en Natura 2000-gebieden.

### *Natura 2000-gebieden*

Projecten of activiteiten die niet noodzakelijk zijn voor, of verband houden met, het beheer van de natuurwaarden van Natura 2000-gebieden (Vogel- en/of Habitatrictlijngebieden) en mogelijk negatieve effecten hebben op deze waarden, dienen vanuit de Wet natuurbescherming getoetst te worden. Deze toetsing vindt enkel plaats in het geval de uitvoering van een project plaatsvindt binnen de invloedssfeer van een N2000-gebied en verwacht wordt dat deze uitvoering (mogelijk) negatieve effecten heeft op soorten of habitattypen waarvoor het N2000-gebied is aangewezen.

## Wnb Houtopstanden

De Boswet is in 2015 gewijzigd en per 1 januari 2017 opgenomen in de nieuwe Wet Natuurbescherming. Die wet zal op den duur weer (beleidsneutraal) in de Omgevingswet opgenomen worden. De, voor gemeenten, belangrijkste wijziging van de wet is de beperking in het stellen van regels ten aanzien van houtopstanden buiten de begrenzing zoals aangegeven op de kaart Begrenzing Bebouwde kom Boswet. Dit heeft effect op o.a. gemeentelijk kapbeleid. De provincie heeft, als bevoegd gezag, een provinciale verordening opgesteld voor de uitvoering van de Wet Natuurbescherming. Dat is in overleg met de Friese gemeenten gedaan. De APV, afd. 3 Het bewaren van houtopstanden, oftewel de kapverordening, vormt de basis voor het nader uitgewerkte kapbeleid. Tevens zijn in de APV regels opgenomen ten aanzien van de Bomenlijst.

De bescherming van arealen bos en houtopstanden valt dus onder de Wnb, mochten deze groter zijn dan 10 are (1000 m<sup>2</sup>) of bestaan uit een bomenrij van minimaal 20 bomen buiten de bebouwde kom. De gemeente hanteert soms voor 'buiten de bebouwde kom' een andere begrenzing dan voor de Weg- en verkeerswet. Bij twijfel kan hierover bij de gemeente informatie worden aangevraagd. Als de houtopstand groter dan 10 are is of bestaat uit een bomenrij van minimaal 20 bomen buiten de bebouwde kom, dan is er een meld- en herplantingsplicht van hetzelfde areaal bos binnen drie jaar na het kappen hiervan. Niet alle boomsoorten vallen onder deze wetgeving. Populieren, wilgen, essen of elzen die zijn bedoeld voor de productie als biomassa zijn uitgezonderd, indien tenminste een keer per tien jaar wordt geoogst, de beplanting na 1 januari 2013 is aangelegd en aan een aantal beplantingseisen is voldaan. Ook kerstbomen die niet ouder zijn dan twintig jaar, kweekgoed, fruitbomen en windschermen om boomgaarden zijn uitgezonderd.

## NatuurNetwerk Nederland / Ecologische HoofdStructuur

Strikt genomen valt de EHS/NNN niet onder de Wet natuurbescherming aangezien dit bepaald wordt door de provincies en niet door het Rijk.

Het Natuurnetwerk Nederland (NNN, voorheen de Ecologische Hoofdstructuur of EHS) maakt onderdeel uit van het rijksbeleid voor het creëren en vormgeven van een samenhangend netwerk van bestaande en nog te ontwikkelen natuurgebieden in Nederland. De provincies krijgen echter zelf de gelegenheid om dit naar eigen inzicht zo goed mogelijk aan te wijzen, inrichten en beheren.

Indien een ruimtelijke ingreep binnen de begrenzing van het NNN plaatsvindt moet een 'nee, tenzij' procedure worden doorlopen en zal bij doorgang van de ingreep in de regel compensatie en mitigatie noodzakelijk zijn.