

Ecologische Quickscan

Kerkstraat 44

Heerenveen



Ecologische Quicksan
Kerkstraat 44
8441 EZ, Heerenveen

E.J. Ruiter

2



Alcedo Natuurprojecten heeft dit rapport opgesteld in opdracht van Team 2 Studio voor de Bouwkunst BV. Daarmee is dit rapport eigendom van bovengenoemde opdrachtgever. Niets uit deze rapportage mag worden vermenigvuldigd en/of openbaar gemaakt door middel van druk, microfilm, fotokopie, of welke andere wijze dan ook zonder voorafgaande schriftelijke toestemming van de opdrachtgever en Alcedo Natuurprojecten. Het is ook niet toegestaan dit rapport zonder toestemming te gebruiken voor enig ander werk dan waarvoor dit product is ontwikkeld. Alcedo Natuurprojecten is niet aansprakelijk voor gevolgschade of schade welke voortvloeit uit toepassingen van resultaten van werkzaamheden of andere gegevens verkregen van Alcedo Natuurprojecten; opdrachtgever vrijwaart Alcedo Natuurprojecten van aanspraken van derden in verband met deze toepassing.

Colofon

Ecologische Quicksan
Kerkstraat 44
8441 EZ, Heerenveen

Auteur:	Evert Ruiter
Opdrachtgever:	Team 2 studio voor de bouwkunst B.V. De Kampen 22 8325 DE Vollenhove
Contactpersoon:	Jaap Heetebrij, Jaap Heetebrij, jaap@om-team2.nl
Opdrachtnemer:	Alcedo Natuurprojecten Cornelis Houtmanstraat 10 8023 EA Zwolle
Contactpersoon:	Evert Ruiter, info@alcedo-natuurprojecten.nl
Uitvoer onderzoek:	Evert Ruiter
Projectcode:	2020 - 010
Rapportcode:	2020 - 005
Datum:	28 januari 2020
Status:	CONCEPT

Te citeren als: *Ruiter E.J. 2020. Ecologische Quicksan Kerkstraat Heerenveen. Alcedo Natuurprojecten rapport 2020 - 005. In opdracht van: Team2 studio voor de Bouwkunst BV*

Inhoud

1. Inleiding	4
1.1. Aanleiding	4
1.2. Doel	4
1.3. Leeswijzer	5
2. Onderzoeksmethode	6
2.1. Algemene opzet en werkwijze	6
2.2. Bronnenonderzoek	6
2.3. Oriënterend terreinbezoek	6
2.4. Volledigheid van het onderzoek	7
2.5. Verantwoording	7
3. Wettelijk kader	8
3.1. Algemeen	8
3.2. Doelstelling van de Wnb	8
3.3. Welke soorten worden beschermd	8
3.4. Zorgplicht	8
3.5. De verbodsbepalingen	8
3.6. Beschermingsregimes	9
3.7. Natuur Netwerk Nederland	10
3.8. Natura 2000	12
4. Beschrijving locatie en ingreep	14
4.1. Beschrijving locatie	14
4.2. Beschrijving ingreep	15
5. Resultaten	16
5.1. Veldbezoek	16
5.2. Flora	16
5.3. Grondgebonden zoogdieren	16
5.4. Vleermuizen	16
5.5. Vogels	17
5.6. Amfibieën, reptielen en vissen	17
5.7. Dagvlinders, libellen en overige ongewervelden	17
6. Toetsing aan de Wnb	18
7. Conclusies en aanbevelingen	20
8. Bronvermeldingen	21
Fotobijlage	22

1. Inleiding

1.1. Aanleiding en vraag

Initiatiefnemer is van plan om aan de Kerkstraat 44 te Heerenveen een pand (voormalig jeugdgebouw) af te breken en vervolgens ter plaatse een aantal appartementen te realiseren. Dit in het kader van inbreiding in het oude stadscentrum van Heerenveen. Ten behoeve van dit plan wordt een bestaande woning gesloopt. Deze ingreep kan betekenen dat er middels de Wet natuurbescherming (Wnb) beschermde diersoorten in het gedrang komen. Daarbij valt te denken aan gebouw-bewonende vleermuizen, huismussen en gierzwaluwen. Een onderzoek zal moeten uitwijzen of de kans bestaat dat dit ook daadwerkelijk het geval is. Daartoe is in eerste instantie het uitvoeren van een ecologische quickscan binnen de kaders van de Wnb noodzakelijk. De resultaten van de quickscan zijn vervolgens bepalend voor eventueel vervolgonderzoek. Op verzoek van Jaap Heetebrij van Team 2 Studio voor de Bouwkunst uit Vollenhove is daarom een ecologische quickscan uitgevoerd. Deze ecologische quickscan is uitgevoerd door Alcedo Natuurprojecten uit Zwolle. De resultaten daarvan worden gepresenteerd in deze rapportage en zijn bepalend voor eventueel vervolgonderzoek op basis van het vleermuisprotocol 2017 en/of kennisdocumenten.

De ecologische quickscan is uitgevoerd op basis van de vraag: *wat is het effect van de voorgenomen ingreep op de aanwezig flora en fauna?*

5

1.2. Doel

Het doel van het onderzoek, de ecologische quickscan, is het controleren en onderzoeken van de locatie op de aanwezigheid van middels de Wnb beschermde diersoorten en het uitbrengen van advies ten aanzien van eventuele vervolgstappen.

Het uitgevoerde onderzoek is samen te vatten in zes vragen:

1. Welke beschermde soorten, zoals genoemd in de Wnb zijn op de locatie aanwezig?
2. Wat zijn de effecten van de voorgenomen plannen op deze beschermde soorten?
3. Worden bij uitvoer van de voorgenomen plannen verbodsbepalingen van de Wnb overtreden?
4. Welke mogelijkheden zijn er om negatieve effecten op de beschermde soorten te minimaliseren of te voorkomen?
5. Is vervolgonderzoek noodzakelijk?
6. Is het noodzakelijk om voor de voorgenomen plannen een ontheffing van de Wnb aan te vragen bij de provinciale overheid.

1.3. Leeswijzer

In dit hoofdstuk is beschreven hoe dit onderzoek, het uitvoeren van ecologisch onderzoek in het kader van soort- en gebiedsbescherming, tot stand is gekomen en werd de doelstelling vertaald naar onderzoeksvragen. In hoofdstuk 2 wordt de onderzoeksmethodiek besproken. In hoofdstuk 3 wordt het wettelijk kader uiteengezet. In hoofdstuk 4 volgt een algemene beschrijving van de onderzochte locatie en de voorgenomen ingrepen. In hoofdstuk 5 volgt de synthese van de resultaten en wordt een effectentoetsing uitgevoerd op beschermde soorten in het kader van de WNB. In hoofdstuk 6 volgt een effectentoetsing op de gebiedsbescherming Wnb. In hoofdstuk 7 volgen de conclusies en aanbevelingen met eventuele mitigerende maatregelen en wordt de eventuele noodzaak aangegeven tot vervolgonderzoek. Hierna volgen de geraadpleegde bronnen en bijlagen met een foto impressie van de onderzochte locatie.

2. Onderzoeksmethodiek

2.1. Algemene opzet en werkwijze

Dit onderzoek betreft een quickscan. Op basis van een grondig onderzoek op locatie is een inschatting is gemaakt van de (potentiële) aanwezigheid van en mogelijke nadelige effecten op beschermde diersoorten. Deze inschatting is gemaakt op basis van parate kennis van soorten en expert judgement. Vervolgens is een inschatting gemaakt van te verwachten negatieve effecten op de (potentieel) aanwezige beschermde soorten. De mogelijk negatieve effecten zijn getoetst aan de Wnb.

2.2. Bronnenonderzoek

Het bronnenonderzoek gaat uit van bestaande en beschikbare gegevens. Voor een actueel overzicht van beschermde soorten die in de regio voorkomen zijn verspreidingsgegevens van internetmedia en diverse verspreidingsatlassen van relevante soortgroepen en (jaar)verslagen van Particuliere Gegevensbeherende Organisaties (PGO's) geraadpleegd (zie geraadpleegde bronnen).

2.3. Oriënterend terreinbezoek

De locatie is op 17 januari 2020 bezocht. Het bezoek vond overdag plaats onder matige weercondities. Tijdens dit bezoek is op basis van de opdrachtgever aangeleverde gegevens zoveel mogelijk concrete informatie te verzameld met betrekking tot de aan- of afwezigheid van beschermde soorten, o.a. via zicht- en gehoorwaarnemingen, sporenonderzoek, nesten, holen, uitwerpselen, enzovoorts. Ook is de wijde omgeving van het plangebied bekeken en een inschatting gemaakt van hoe dieren de locatie en het omliggende terrein kunnen gebruiken als plaats om te foerageren, er langs te trekken, er te rusten of het anderszins te benutten.

2.4. Volledigheid van het onderzoek

Gedurende het veldonderzoek wordt een inschatting van een gebied gemaakt, maar met een dergelijk veldonderzoek is het nooit zeker dat alle aanwezige soorten ook daadwerkelijk waargenomen (kunnen) worden. Een ervaren veldbioloog kan wel een goede inschatting maken van de kans dat beschermde soorten een plangebied benutten. Dit gebeurt aan de hand van parate kennis van beschermde soorten, hun habitatvoorkeur, ecologie en op basis van vooronderzoek m.b.t. de te onderzoeken locatie. Op basis van het veldbezoek, bronnenonderzoek en eventueel overleg met de eigenaar wordt er een goede inschatting is gemaakt van het voorkomen van beschermde soorten.

2.5. Verantwoording

Het veldwerk is uitgevoerd en de rapportage geschreven door Evert Ruiters. Werkzaam vanuit Alcedo Natuurprojecten uit Zwolle. Alle in het rapport gebruikte foto's zijn gemaakt door Evert Ruiters, tenzij anders vermeld.

3. Wettelijk kader

3.1. Algemeen

De bescherming van planten- en diersoorten is in Nederland geregeld in de Wet natuurbescherming (verder te noemen Wnb). Deze wet is op 1 januari 2017 in werking getreden en beschermt ruim 900 soorten in Nederland in het wild voorkomende planten- en diersoorten. Deze wet vervangt de Flora- en faunawet, de Natuurbeschermingswet en de Boswet.

3.2. Doelstelling van de Wnb

- het beschermen en ontwikkelen van de natuur;
- het behouden en herstellen van biologische diversiteit;
- het doelmatig beheren, gebruiken en ontwikkelen van de natuur en het verzekeren van een samenhangend beleid gericht op het behoud en beheer van waardevolle landschappen.

De Wet natuurbescherming benoemt niet welke concrete activiteiten wel of niet zijn toegestaan. Het uitgangspunt van de wet is dat geen schade mag worden gedaan aan beschermde dieren of planten. Dit betekent in de praktijk dat het gaat om het effect van uw activiteiten op beschermde soorten. Heel vaak gaan activiteiten en werkzaamheden en de bescherming van soorten prima samen. Als u uw werk zo kunt inrichten dat u geen schade toebrengt aan beschermde soorten, dan hoeft u vooraf niets te regelen. Soms is het echter onvermijdelijk dat schade ontstaat aan beschermde dieren of planten. In die situaties is het nodig dat u vooraf bekijkt of hiervoor een vrijstelling geldt, of dat een ontheffing moet worden aangevraagd ('nee-tenzij'-beginsel).

9

3.3. Welke soorten worden beschermd?

De Wnb kent drie categorieën van beschermde soorten:

- Alle van nature in Nederland in het wild levende vogels volgens het beschermingsregime van de Vogelrichtlijn;
- Soorten beschermd op grond van de Habitatrichtlijn, het Verdrag van Bern en het Verdrag van Bonn;
- Andere soorten waaronder soorten vallen die vanuit nationaal oogpunt bescherming behoeven.

3.4. Zorgplicht

In de Wnb is ook een zorgplicht vastgelegd. Deze plicht geldt te allen tijde en houdt in dat nadelige gevolgen voor flora en fauna zoveel mogelijk moeten worden voorkomen. Deze plicht geldt voor iedereen en voor alle planten en dieren, beschermd of niet. De Memorie van Toelichting zegt het zo: “De zorgplicht houdt in dat een ieder voldoende zorg in acht moet nemen voor de in het wild levende dieren en planten, alsmede voor hun directe leefomgeving. Overtreding van de zorgplicht is niet strafbaar gesteld; de zorgplicht kan wel door toepassing van bestuursdwang worden gehandhaafd”.

3.5. De verbodsbepalingen

Beschermingsregimes		
Vogelrichtlijn § 3.1 Wnb	Habitatrichtlijn § 3.2 Wnb	Andere soorten § 3.3 Wnb
<p>Artikel 3.1 lid 1</p> <p><i>Het is verboden in het wild levende vogels opzettelijk te doden of te vangen.</i></p>	<p>Artikel 3.5 lid 1</p> <p><i>Het is verboden soorten in hun natuurlijke verspreidingsgebied opzettelijk te doden of te vangen.</i></p>	<p>Artikel 3.10 lid 12</p> <p><i>Het is verboden soorten opzettelijk te doden of te vangen.</i></p>
<p>Artikel 3.1 lid 2</p> <p><i>Het is verboden opzettelijk nesten, rustplaatsen en eieren van vogels te vernielen of te beschadigen, of nesten van vogels weg te nemen.</i></p>	<p>Artikel 3.5 lid 4</p> <p><i>Het is verboden de voortplantingsplaatsen of rustplaatsen van dieren te beschadigen of te vernielen.</i></p>	<p>Artikel 3.10 lid 1b</p> <p><i>Het is verboden de vaste voortplantingsplaatsen of rustplaatsen van dieren opzettelijk te beschadigen of te vernielen.</i></p>
<p>Artikel 3.1 lid 3</p> <p><i>Het is verboden eieren te rapen en deze onder zich te hebben.</i></p>	<p>Artikel 3.5 lid 3</p> <p><i>Het is verboden om eieren van dieren in de natuur opzettelijk te vernielen of te rapen.</i></p>	Niet van toepassing
<p>Artikel 3.1 lid 4 en lid 5</p> <p><i>Het is verboden vogels opzettelijk te verstoren, tenzij de verstoring niet van wezenlijke invloed is op de staat van instandhouding van de desbetreffende vogelsoort.</i></p>	<p>Artikel 3.5 lid 2</p> <p><i>Het is verboden om dieren opzettelijk te verstoren.</i></p>	Niet van toepassing
Niet van toepassing	<p>Artikel 3.5 lid 5</p> <p><i>Het is verboden planten in hun natuurlijke verspreidingsgebied opzettelijk te plukken en te verzamelen, af te snijden, te ontwortelen of te vernielen.</i></p>	<p>Artikel 3.10 lid 1c</p> <p><i>Het is verboden planten in hun natuurlijke verspreidingsgebied opzettelijk te plukken en te verzamelen, af te snijden, te ontwortelen of te vernielen.</i></p>

Tabel 1. Overzicht bepalingen

3.6. Beschermingsregimes

De Wet natuurbescherming kent een apart beschermingsregime voor soorten van de Vogelrichtlijn en een apart beschermingsregime voor soorten van de Habitatrichtlijn, het Verdrag van Bern en het Verdrag van Bonn en een apart beschermingsregime voor andere soorten, die vanuit nationaal oogpunt beschermd worden. Elk van deze beschermingsregimes kent zijn eigen verbodsbepalingen en vereisten voor vrijstelling of ontheffing van de verboden. Alle vogels, in totaal ruim 700 soorten, zijn (beschermd). Daarnaast worden ongeveer 230 overige Europese en nationale soorten (flora, fauna en avifauna) beschermd. Om af te mogen wijken van de verbodsbepalingen via een ontheffing of vrijstelling moet aan drie criteria zijn voldaan:

- Er mag alleen van de verbodsbepaling afgeweken worden als er geen andere bevredigende oplossing voor de handeling mogelijk is.
- Er moet tegenover een afwijking van het verbod een in de wet genoemd belang staan. De wet geeft voor de verschillende beschermingsregimes aan wat die belangen zijn zoals volksgezondheid of openbare veiligheid.
- De ingreep mag geen afbreuk doen aan de staat van instandhouding van de soort.

Als aan deze drie vereisten voldaan is, kan een ontheffing worden verleend. Voor een aantal handelingen zijn bovendien vrijstellingen mogelijk, bijvoorbeeld in de vorm van een provinciale verordening of een gedragscode.

3.7. Natuurnetwerk Nederland (NNN)

Het Natuurnetwerk Nederland, oftewel NNN (voorheen Ecologische Hoofdstructuur, EHS), is een netwerk van natuurgebieden waarin de natuur (planten en dieren) voorrang heeft en derhalve wordt beschermd. Daarmee wordt voorkomen dat natuurgebieden geïsoleerd komen te liggen en dieren en planten uitsterven en dat de natuurgebieden zo hun waarde verliezen. De NNN kan worden gezien als de ruggengraat van de Nederlandse natuur en het is derhalve van belang dit netwerk te bespreken in het kader van natuurbescherming. Het NNN moet uiteindelijk samen met de natuurgebieden in andere Europese landen het aaneengesloten pan-Europees Ecologisch Netwerk (PEEN) vormen.

Sinds 1990 zijn de provincies en het Rijk druk doende met de aanleg van verbindingzones tussen verschillende natuurgebieden om zo een duurzaam, samenhangend netwerk van gebieden te creëren. De NNN heeft als doel van bestaande en nieuwe natuur een goed werkend netwerk te maken. Het behoud, herstel en de ontwikkeling van de wezenlijke kenmerken en waarden van het NNN is hierbij het uitgangspunt. Net als bij de Wnb geldt hier het 'nee-tenzij'-beginsel. Dit is 1 oktober 2012 vastgelegd in het Besluit Algemene Regelingen Ruimtelijke Ordening (BARRO). Dit betekent dat er geen activiteiten plaats mogen vinden waardoor de **wezenlijke kenmerken en waarden van het NNN** in het geding komen, tenzij er sprake is van een groot openbaar belang, tenzij er geen reële alternatieven zijn of tenzij negatieve effecten zo veel mogelijk beperkt worden en de overblijvende effecten worden gecompenseerd.

Rijk en provincies hebben in 2011 met elkaar afgesproken dat natuurbeheer meer een regionale verantwoordelijkheid wordt. Dat is vastgelegd in het Natuurakkoord. Als gebiedsregisseurs van het landelijke gebied zetten de provincies zich in voor een versterking van de natuur. Zij dienen de begrenzing van het NNN vast te leggen in een provinciale verordening, waar ook de regels omtrent de inhoud van en de toelichting bij bestemmingsplannen in het belang van de realisatie, bescherming, instandhouding en verdere ontwikkeling van de beoogde natuurkwaliteit van het NNN worden beschreven. De provincies dienen hierbij ook de wezenlijke kenmerken en waarden van het NNN vast te leggen. Dit zijn de huidige en potentiële waarden, gebaseerd op de natuurdoelen van het desbetreffende gebied. Per perceel worden deze doelen vaak in natuurdoeltypen en/of beheertypen vastgelegd.

Bij een aanvraag voor een ecologische quickscan en/of flora- en fauna-onderzoek gaat Alcedo Natuurprojecten dus ook altijd na of het plangebied binnen de begrenzingen van het NNN ligt en wat de effecten van de voorgenomen ingreep/activiteit zullen zijn.

De onderzochte locatie ligt op meer dan 3 kilometer afstand van de dichtstbijzijnde grens van het Natuurnetwerk Friesland.

3.8. Natura 2000

Bij een aanvraag voor een ecologische quickscan en/of flora- en fauna-onderzoek wordt ook onderzocht of het plangebied binnen de begrenzingen of directe invloedssfeer (minder dan 3 kilometer) van een N2000 gebied ligt en wat de effecten van de voorgenomen ingreep/activiteit op dat gebied zullen zijn.

De onderzochte locatie ligt op meer dan 3 kilometer afstand van de grens van het dichtstbijzijnde N2000 gebied (Deelen).

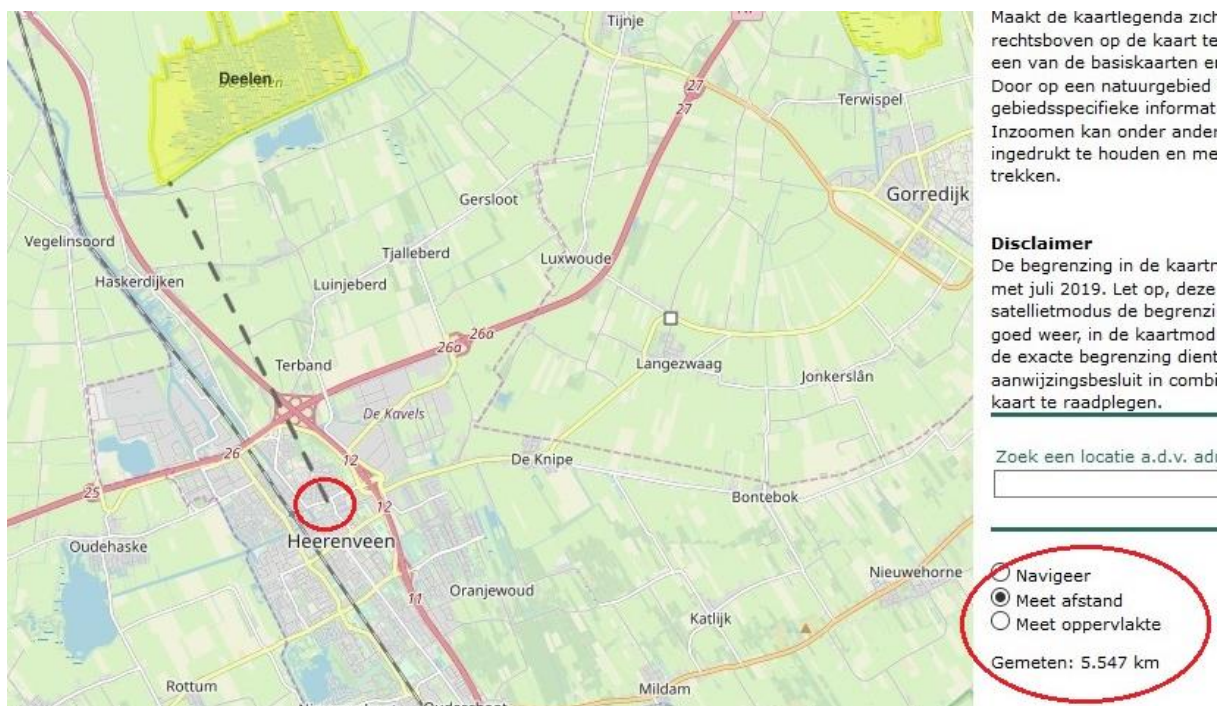

Figuur 1: Ligging van locatie t.o.v. N2000 gebied Deelen. Bron: Synbiosis Alterra.

Praktisch stroomschema soortenbescherming Wet Natuurbescherming art. 3.1, 3.5 en 3.10

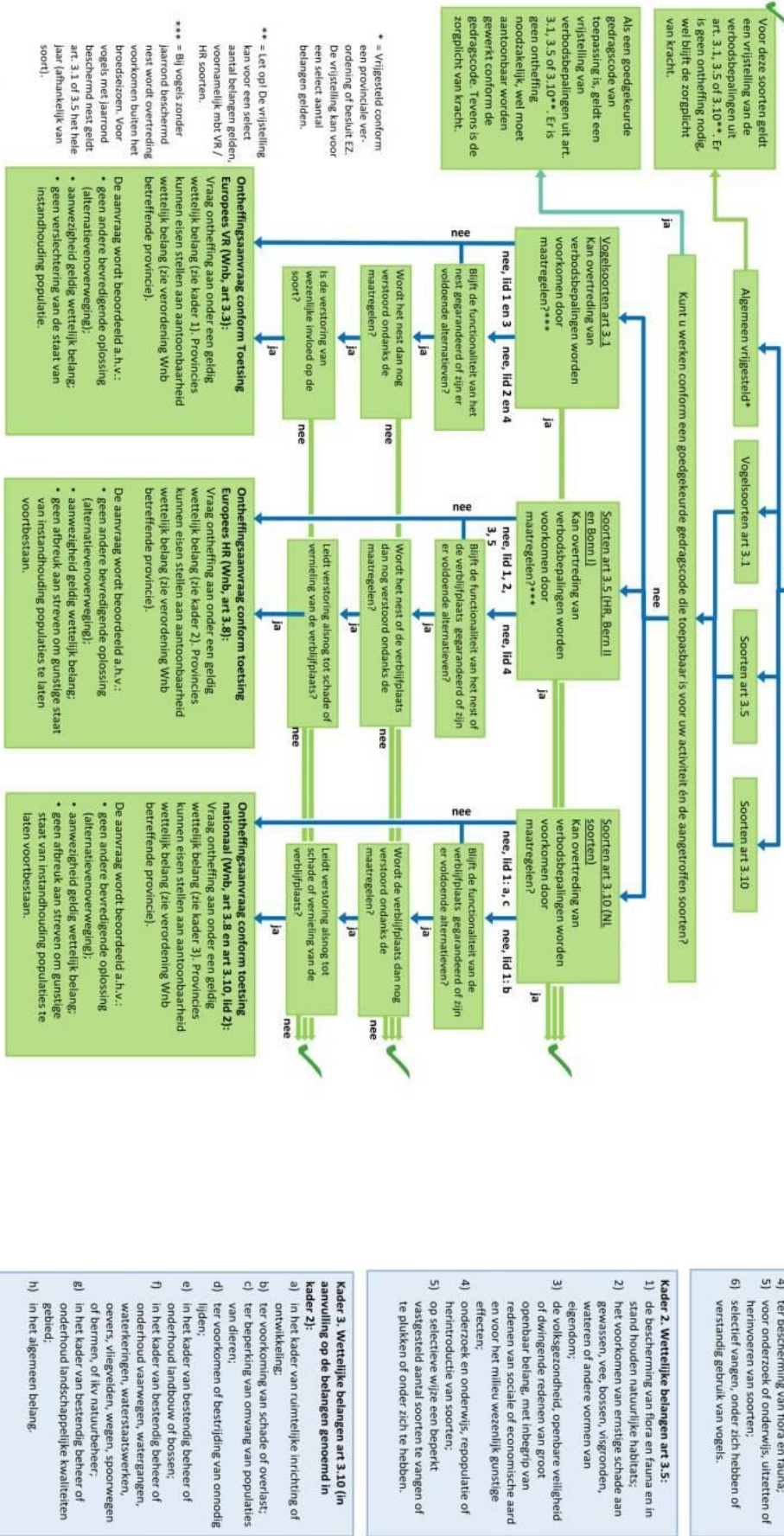

Figuur 2. Stroomdiagram Wnb. Bron: Ecologica.

© Ecologica, 7 november 2016. Geldig voor beheren, onderhoud en numerieke ontwikkelingen. Disclaimer: Gebaseerd op de wettekst dd 19 januari 2016 en (concept)verordeningen van provincies, bij beleidsname implementatie van de huidige werkwijze van RVO. Te gebruiken in combinatie met de lijst beschermde soorten Wnb en de Toelichting stroomschema soortenbescherming Wnb 2016. Aan dit schema kunnen geen rechten worden ontleend.

4. Beschrijving locatie en ingrepen

4.1. Beschrijving locatie

De onderzochte locatie bevindt zich aan de Kerkstraat 44 te Heerenveen. In feite is de onderzochte locatie ingeklemd tussen Kerkstraat-Nieuwstraat-Vermaningsteeg. Op deze locatie staat een gebouw dat recent nog in gebruik was als jongerencentrum. Het is een bakstenen gebouw met spouwmuren, twee verdiepingen en een zolder en een rood pannendak. Dit gebouw staat zo te zien al enige tijd leeg en verkeerd in een enigszins vervallen staat (delen van het dak zijn gehavend). Naast dit pand stond aan de zijde van de Nieuwstraat nog een pand (op figuur 2 nog zichtbaar), maar dat bleek inmiddels te zijn afgebroken. Naast het pand aan de zijde van de Kerkstraat is een parkeerplaats gesitueerd. Voor een impressie van de onderzochte locatie: Zie fotobijlage.

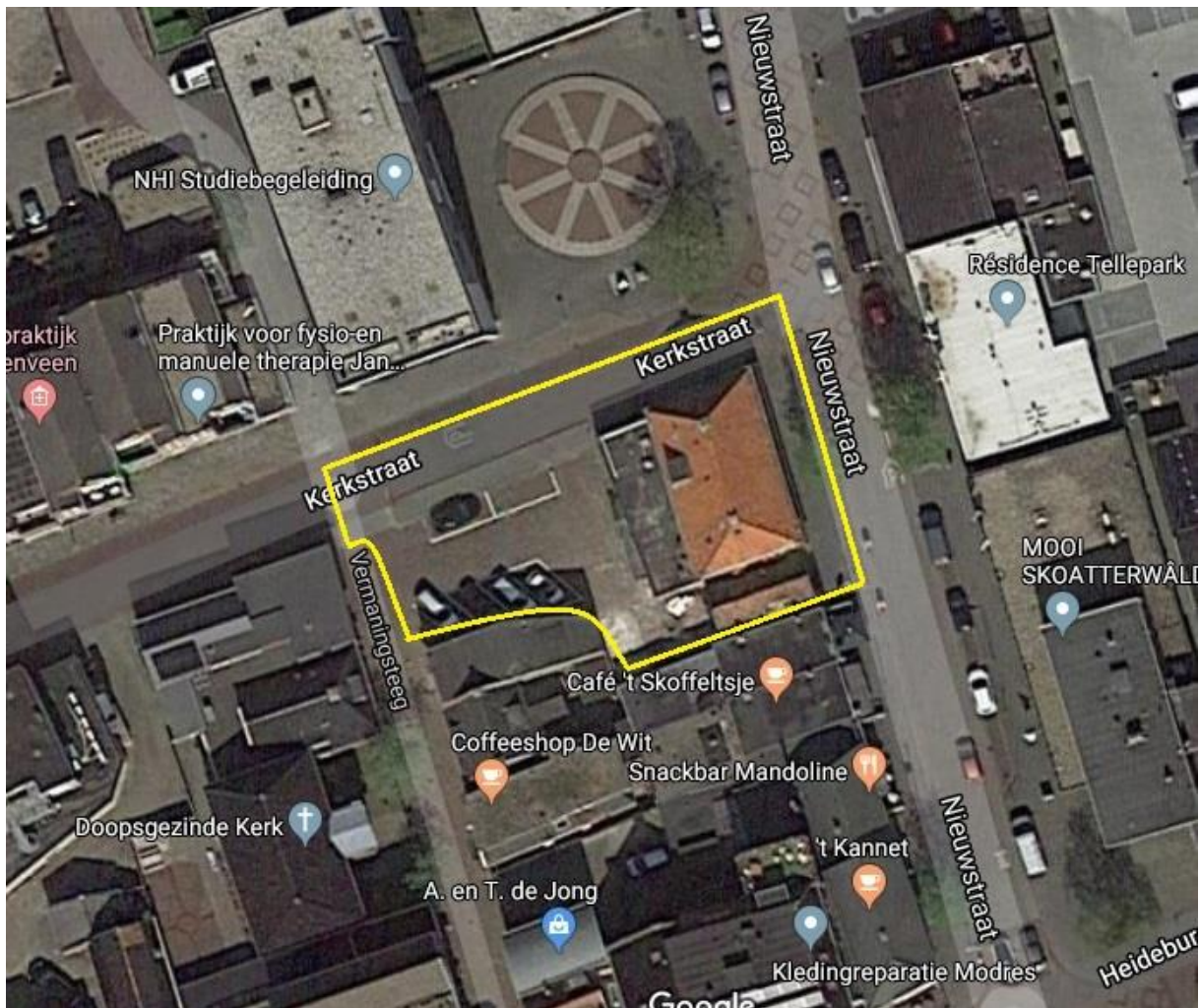

Figuur 3: Ligging van de onderzochte locatie. (bron: Google Maps)

4.2. Beschrijving ingreep

Het voornemen is om alle bebouwing, voor zover nog niet gesloopt, te verwijderen en in het kader van inbreiding op de plaats van het voormalige jeugdgebouw 6 appartementen, op de plaats van de woning ernaast 3 appartementen en op de plaats van de parkeerplaats 8 appartementen te realiseren. In het totaal wordt het dus een complex van 17 appartementen. Voor de uitvoer van deze plannen zullen geen bomen worden gekapt en geen vijvers of sloten worden gedempt.

5. Resultaten

In dit hoofdstuk zijn de (potentiële) aan- of afwezigheid van de onderzochte plant- en diersoorten in het onderzoeksgebied onderbouwd. De relevante soorten zijn nader toegelicht.

5.1. Veldbezoek

Tijdens het veldbezoek is voor zover mogelijk een inventarisatie uitgevoerd van de beschermde soorten binnen de Wnb met de nadruk op de niet vrijgestelde beschermde soorten. In onderstaande tabel zijn het tijdstip en de waarnemings-condities van het uitgevoerde veldbezoek weergegeven.

Waarnemingscondities veldbezoek			
Datum	Begintijd	Eindtijd	Weersomstandigheden
17.01.2020	14.00 uur	15.00 uur	Wind: 3 bft, bewolking 100%, circa 5 gr.C., lichte regen

Tabel 2. Waarnemingscondities veldbezoek

5.2. Flora

Op de onderzochte locatie is geen sprake van het voorkomen van wilde plantensoorten omdat het een stedelijk omgeving betreft die geheel is bebouwd of bestraat. Bij de voorgenomen plannen zullen geen beschermde planten in het geding komen.

5.3. Grondgebonden zoogdieren

Er is geen gericht onderzoek naar het voorkomen van deze soortgroep verricht. De reden hiervoor is dat op basis van een visuele inspectie kon worden volstaan met de constatering dat er geen belangrijk biotoop voor deze soortgroep zal worden aangetast.

5.4. Vleermuizen

Vaste verblijfplaatsen: Op basis van deze visuele inspectie kan worden bepaald dat de onderzochte locatie mogelijk geschikt is als vaste verblijfplaats (kraamkolonie, paarverblijf) voor vleermuizen. Er zijn spouwmuren aanwezig die mogelijk via daklijsten bereikbaar zijn. Voorts ligt een groot aantal pannen los of ontbreken er pannen. Die plaatsen kunnen fungeren als invliegopeningen.

Foeragemogelijkheden: De onderzochte locatie zal zeker fungeren als foerageerplaats voor vleermuizen. Met name de beschutte parkeerplaats. Daarbij wordt vooral gedacht aan soorten als gewone dwergvleermuis, ruige dwergvleermuis en laatvlieger. Deze foerageerplaatsen zullen niet of nauwelijks worden aangetast door de voorgenomen plannen.

Vliegroutes: De onderzochte locatie vormt mogelijk een onderdeel van een corridor bestaand uit huizen en straten. Bij de voorgenomen plannen zullen bestaande vliegroutes en migratiecorridors niet worden onderbroken.

5.5. Vogels

Tijdens deze scan zijn in de omgeving diverse algemene vogelsoorten aangetroffen, zoals kauw, huismus, spreeuw, Turkse tortel en houtduif. Het betreft vogelsoorten die thuishoren in een stedelijk milieu en de locatie vooral benutten als plaats om er te foerageren. Er werden op de onderzochte locatie zelf geen huismussen aangetroffen, maar in de directe omgeving werd wel een vrij grote zwerm huismussen aangetroffen. Er is gericht onderzoek gedaan naar sporen van huismussennesten. Deze werden niet aangetroffen. Het is echter niet uit te sluiten dat onder de dakpannen van het voormalige jeugdgebouw geen huismussen broeden. Datzelfde geldt voor gierzwaluwen. Voor gierzwaluwen was het tijdstip van onderzoek (winterperiode) niet geschikt. Op basis van expert judgement en bronnenonderzoek kan worden gesteld dat de locatie (oude binnenstad met veel historische panden) geschikt is als broedlocatie voor gierzwaluwen.

5.6. Amfibieën, reptielen en vissen

Er is geen gericht onderzoek naar het voorkomen van deze soortgroepen verricht. De reden hiervoor is dat op basis van een visuele inspectie kon worden volstaan met de constatering dat er vanwege de voorgenomen plannen geen belangrijk (land)biotoop voor deze soortgroepen zal worden aangetast.

5.7. Dagvlinders, libellen en overige ongewervelden

Er is geen gericht onderzoek naar het voorkomen van deze soortgroepen verricht. De reden hiervoor is dat de tijd van het jaar daarvoor niet geschikt was en op basis van een visuele inspectie kon worden volstaan met de constatering dat er vanwege de voorgenomen plannen geen belangrijk biotoop voor deze soortgroepen zal worden aangetast.

6. Toetsing aan de Wnb

Welke verbodsbepalingen kunnen worden overtreden?

Beschermingsregime soorten Vogelrichtlijn § 3.1

Artikel 3.1. lid 2 *'het is verboden opzettelijk nesten, rustplaatsen en eieren van vogels te vernielen of te beschadigen, of nesten van vogels weg te nemen'* en lid 4 en 5 *'het is verboden vogels opzettelijk te storen, tenzij de storing niet van wezenlijke invloed is op de staat van instandhouding van de desbetreffende vogelsoort'*

- Dit is van toepassing omdat er op de onderzochte locatie indicaties zijn aangetroffen die wijzen op de aanwezigheid van beschermde vogelsoorten. Het betreft huismus en gierzwaluw.

Beschermingsregime soorten Habitatrichtlijn § 3.2

Tijdens dit onderzoek zijn geen habitatrichtlijnsoorten aangetroffen, maar de kans dat ze ter plaatse voorkomen kan niet worden uitgesloten. Er gaan vanwege de voorgenomen plannen mogelijk vaste verblijfplaatsen voor vleermuizen verloren. Er gaan vanwege de voorgenomen plannen echter geen foerageergebieden verloren en er worden ook geen migratiecorridors doorsneden.

Beschermingsregie andere soorten § 3.3

Artikel 3.10 lid 1b *'het is verboden de vaste voortplantingsplaatsen of rustplaatsen van dieren opzettelijk te beschadigen of te vernielen'*

- Dit is niet van toepassing omdat er ter plaatse geen vaste voortplantingsplaatsen of rustplaatsen zijn aangetroffen.

NB: In de Wet natuurbescherming is bij meer verbodsbepalingen dan onder de Flora- en faunawet het opzetvereiste toegevoegd, in lijn met de artikelen van de Habitatrichtlijn en Vogelrichtlijn. In de Flora- en faunawet was alleen sprake van het opzetvereiste bij verontrusting (art 10). Hierdoor was de Flora- en faunawet strenger dan de verbodsbepalingen van de Habitatrichtlijn. Niet opzettelijke handelingen waarbij de verbodsbepalingen overtreden worden, zijn nu niet langer verboden. Daarbij is van belang dat het Europees Hof van Justitie in zijn jurisprudentie heeft bepaald dat onder opzet ook voorwaardelijke opzet moet worden begrepen: "Daarvan is sprake als iemand een handeling verricht en daarbij bewust de aanmerkelijke kans aanvaardt dat zijn gedragingen schadelijke gevolgen hebben voor een dier of plant.

Natuur Netwerk Nederland (NNN) en Natura 2000 (N2000)

De onderzochte locatie ligt op eer dan 3 kilometer afstand van N2000 gebied Deelen.

7. Conclusies en aanbevelingen

Op basis van deze quickscan wordt het volgende geconcludeerd:

- Er zijn geen jaarrond beschermde nesten van vogels aangetroffen, maar het kan niet worden uitgesloten dat deze niet aanwezig zijn in het voormalige jeugdgebouw;
- Het is niet uit te sluiten dat in het voormalige jeugdgebouw geen vaste verblijfplaatsen voor vleermuizen aanwezig zijn;
- Vanwege de voorgenomen plannen gaan er geen foerageerplaatsen van vleermuizen verloren;
- Vanwege de voorgenomen plannen worden er geen migratiecorridors van vleermuizen doorsneden;
- De onderzochte locatie ligt op meer dan 3 kilometer afstand van N2000 gebied.

Op basis van deze quickscan wordt het volgende geadviseerd:

- Ten aanzien van de voorgenomen plannen is het aan te bevelen vervolgonderzoek uit te laten voeren volgens kennisdocumenten huismus en gierzwaluw;
- Ten aanzien van de voorgenomen plannen is het aan te bevelen om vervolgonderzoek uit te laten voeren volgens het vleermuisprotocol 2017, omdat er mogelijk sprake is van het verdwijnen of in gevaar komen van vaste verblijfplaatsen.

8. Bronvermeldingen

- <https://www.ecologica.eu/uploads/files/0N9mdKCbQFKwvO6oEJVGNn6fywUVvlQn.pdf>
- <https://www.ecorne.nl/2017/07/04/steenmarterter-vrijstelling-in-groningen>
- Lange, R., P. Twisk, A. van Winden & A. van Diepenbeek, 2003. Zoogdieren van West-Europa. Stichting Uitgeverij van de KNNV en VZZ i.s.m. Vereniging Natuurmonumenten.
- Limpens, H., K. Mostert & W. Bongers (red.), 1997. Atlas van de Nederlandse vleermuizen, Stichting Uitgeverij van de Koninklijke Nederlandse Natuurhistorische Vereniging, Utrecht.
- Ministerie van LNV, 2004. Besluit van de Minister van Landbouw, Natuur en Voedselkwaliteit TRCJZ/2004/5727, houdende vaststelling van rode lijsten flora en fauna.
- SOVON, 2002. Atlas van de Nederlandse broedvogels. Nederlands Natuurhistorisch Museum Naturalis, KNNV Uitgeverij en EIS-Nederland, Leiden.
- Twisk, P. *et al*, 2010. Veldgids Europese Zoogdieren. KNNV Uitgeverij en Zoogdiervereniging.
- www.natuurindegemeente.nl/aandeslagmetdenatuurwet/wp-content/uploads/2016/12/Soortenbescherming_bij_ruimtelijke_ingrepen_1.3_15122016.pdf
- www.quickscanhulp.nl
- www.ravon.nl
- www.sovon.nl
- www.synbiosis.alterra.nl
- www.waarneming.nl
- www.zoogdiervereniging.nl

Foto-overzicht



22





