



Actualiserend bodem- en verkennend asbestonderzoek

Luitzen Wagenaarstraat 34 Heerenveen

projectnummer 0456027.100
definitief revisie 00
13 december 2019

Actualiserend bodem- en verkennend asbestonderzoek

Luitzen Wagenaarstraat 34 Heerenveen

projectnummer 0456027.100



definitief revisie 00
13 december 2019

Auteurs

Dhr. M. Ubels

Opdrachtgever

Plegt-Vos o.g. Beheer B.V.
Amerikaweg 16-D
9407 TK ASSEN

datum vrijgave 13/12/2019	beschrijving revisie 00 definitief	goedkeuring/PL BRL2018 drs.ing. B.A. Aerts 	vrijgave ing. M.G.J. Plat 
------------------------------	---------------------------------------	--	--

Inhoudsopgave

Blz.

1	Inleiding	3
2	Vooronderzoek	4
2.1	Algemeen	4
2.2	Locatiegegevens	5
2.3	Bodemopbouw en geohydrologie	5
2.4	Verwachting ten aanzien van de bodemkwaliteit	5
2.5	Gebruik en beïnvloeding van de locatie door gebruik	6
2.5.1	Voormalig, huidig en toekomstig gebruik	6
2.6	Asbest	7
2.7	Terreinverkenning	7
2.8	Conclusie vooronderzoek en hypothese	8
3	Verrichte werkzaamheden	10
3.1	Veldwerkzaamheden	10
3.2	Laboratoriumonderzoek	11
4	Onderzoeksresultaten	12
4.1	Lokale bodemopbouw en veldwaarnemingen	12
4.2	Analyseresultaten	14
4.2.1	Toetsingskader	14
4.2.2	Grond	15
4.2.3	Grondwater	16
4.2.4	Asbest	16
5	Conclusies	19

Bijlagen

1. Kwaliteitsaspecten bodemonderzoek
2. Vooronderzoek
3. Profielbeschrijvingen en zintuiglijke waarnemingen
4. Analyseresultaten grondmonsters met overschrijding normwaarden
5. Analyseresultaten grondwatermonsters met overschrijding normwaarden
6. Normwaarden grond en grondwater
7. Toelichting op normwaarden grond en grondwater
8. Analysecertificaten
9. Verantwoording uitvoering onderzoek BRL 2000
10. (Indicatieve) toetsing Besluit bodemkwaliteit
11. Toelichting toetsingskader Besluit bodemkwaliteit
12. Foto's onderzoekslocatie en veldwerk
13. Kaart met boorpunten, inspectiegaten en peilbuis

1 Inleiding

In opdracht van Plegt-Vos Noord is door Antea Group in de periode augustus-september 2019 een actualiserend bodem- en verkennend asbestonderzoek uitgevoerd ter plaatse van de Luitzen Wagenaarstraat 34 te Heerenveen.

Aanleiding

Het bodemonderzoek vindt plaats in het kader van de voorgenomen bouwwerkzaamheden en de uitgevoerde sloop- en graafwerkzaamheden. Het betreft een actualisatie van de milieuhygiënische kwaliteit van de bodem na de sloop van het voormalige schoolgebouw.

Doel

Het doel van het bodemonderzoek is het vaststellen van de actuele milieuhygiënische kwaliteit van de bodem na de sloop van het schoolgebouw. In het schoolgebouw is asbest verwerkt geweest. Het asbestonderzoek wordt uitgevoerd om te controleren of er na de sloop van de gebouwen geen asbest in de bodem terecht is gekomen.

Onderzoeksstrategie en kwaliteit

Het bodemonderzoek is gebaseerd op de richtlijnen uit de NEN 5740+A1: 2016 (Onderzoeksstrategie bij verkennend onderzoek). Hierbij wordt opgemerkt dat dit onderzoek enkel betrekking heeft op de actualisatie van de bovengrond en het grondwater.

Het onderzoek naar de aanwezigheid van asbest is uitgevoerd conform de NEN 5707+C2: 2017 'Bodem – Inspectie en monsterneming van asbest in bodem en partijen grond'.

Met betrekking tot de kwaliteitsaspecten, toegepaste methoden en betrouwbaarheid/garanties van het onderzoek wordt verwezen naar bijlage 1.

De rapportage betreft geen kwaliteitsverklaring waarvan gebruik kan worden gemaakt voor het bepalen van de geschiktheid van mogelijk toekomstige toepassingen van eventueel vrijkomende grond. Wel is de rapportage geschikt om een inschatting te kunnen maken van de mogelijke toepassingen.

In dit rapport wordt verslag gedaan van de uitgevoerde werkzaamheden en worden de resultaten van het onderzoek beschreven.

2 Vooronderzoek

2.1 Algemeen

Bij toepassing van de NEN 5740 en NEN 5707 moet een hypothese worden opgesteld omtrent de aan-/ afwezigheid, de aard en de ruimtelijke verdeling van eventuele verontreinigingen. Ten behoeve van het opstellen van een hypothese dient een vooronderzoek te worden uitgevoerd overeenkomstig de NEN 5725: 2017 (Strategie voor het uitvoeren van milieuhygiënisch vooronderzoek).

De aanleiding tot het vooronderzoek is:

- Opstellen hypothese over de milieuhygiënische bodemkwaliteit ten behoeve van uit te voeren bodemonderzoek.

In dit hoofdstuk worden de bij de aanleiding behorende onderzoeksaspecten besproken. In bijlage 2 worden deze onderzoeksaspecten onderbouwd met de antwoorden op de verplichte onderzoeksvragen.

Voor het vooronderzoek is gebruik gemaakt van het rapport: Verkennend bodemonderzoek Luitzen Wagenaarstraat 34 te Heerenveen, Antea Group, kenmerk: 415718, d.d. 2 mei 2017. In paragraaf 2.3 wordt nader ingegaan op dit bodemonderzoek. Voor een uitgebreide beschrijving van het vooronderzoek wordt verwezen naar het rapport van het verkennend bodemonderzoek.

De onderzoekslocatie betreft een het perceel gelegen aan de Luitzen Wagenaarstraat 34 te Heerenveen. Het perceel staat kadastraal bekend als gemeente Heerenveen, sectie A, nummer 7358. Het perceel heeft een oppervlakte van 2.615 m² en is gelegen in de kern van Heerenveen. De omliggende percelen zijn in gebruik als openbare weg (zuidwest en zuidoost) en woningen met siertuinen (noordwest en noordoost).

Momenteel is het terrein braakliggend met aan de westzijde een groenstrook (gras). Op het perceel is een schoolgebouw met schoolplein gesitueerd geweest. De school is recent gesloopt en bouwrijp gemaakt voor woningbouw.

In het voorgaande onderzoek wordt vermelding gemaakt van een mogelijk aanwezige ondergrondse tank. Deze bleek nog aanwezig te zijn. Na de sloopwerkzaamheden is de tank door Antea Group verwijderd. In hoofdstuk 4 wordt kort stilgestaan bij de resultaten van deze controlemonsters welke zijn genomen na het verwijderen van de tank.

De situering van de onderzoekslocatie is weergegeven in de tekening welke in bijlage 13 is toegevoegd aan dit rapport.



Figuur 1: Luchtfoto onderzoekslocatie (bron globespotter 2018)

2.2 Bodemopbouw en geohydrologie

Voor de plaatselijke bodemopbouw wordt verwezen naar paragraaf 4.1.

Ten aanzien van de bodemopbouw en geohydrologie kan het volgende worden vermeld:

- freatische grondwaterstand: circa 1,20 m –mv.;
- regionale grondwaterstroming in het eerste watervoerend pakket: is overwegend westelijk gericht;
- voorkomen van oppervlaktewater in de directe omgeving?: ja ten westen van de locatie is aan de overzijde van de weg een watergang gesitueerd;
- voorkomen van brak/zout grondwater: nee;
- ligging binnen een grondwaterbeschermingsgebied: nee;
- er zijn geen ophogingen/dempingen/bodemvreemde lagen bekend, wel is een deel van het terrein tot een diepte van circa 0,8 m-mv ontgraven in verband met de sloop van het voormalige schoolgebouw;
- er zijn op de locatie en/of in de omgeving geen grondwatersystemen bekend die beïnvloed hebben op de grondwaterstand en stromingsrichting.

De gegevens over de geohydrologie zijn verkregen uit de Grondwaterkaart van Nederland (DGV-TNO) en de actuele kaarten met grondwaterbeschermingsgebieden.

2.3 Verwachting ten aanzien van de bodemkwaliteit

Bodemonderzoeken/beschikkingen

Op de locatie is door Antea Group in 2017 een verkennend bodemonderzoek uitgevoerd: Verkennend bodemonderzoek Luitzen Wagenaarstraat 34 te Heerenveen, Antea Group, kenmerk: 415718, d.d. 2 mei 2017.

Uit dit onderzoek blijkt dat in de bodem plaatselijk sporen/resten baksteen zijn waargenomen. Op het maaiveld en in het vrijgekomen materiaal is geen asbestverdacht materiaal waargenomen. Op basis van deze visuele waarnemingen is geen asbestonderzoek conform de NEN5707 uitgevoerd. Uit de analysesresultaten blijkt dat er in zowel de grond als het grondwater lichte overschrijdingen van de achtergrond- en streefwaarden zijn aangetoond.

Wel wordt melding gemaakt van de mogelijke aanwezigheid van een ondergrondse brandstoftank, waarbij in 2008 een lichte verontreiniging is waargenomen. Uit de resultaten van het verkennende onderzoek blijkt dat er in de mengmonsters van de grond rondom de tank en het grondwater geen minerale olie is aangetoond.

Bodemkwaliteitskaart (BKK)

Volgens de bodemkwaliteitskaart van de gemeente Heerenveen is de onderzoekslocatie ingedeeld in zone 2. De bovengrond van deze zone voldoet aan de kwaliteit 'Wonen' en de ondergrond kent de kwaliteit die voldoet aan de 'AW2000'.

Bodemfunctieklasseskaart

De onderzoekslocatie is ingedeeld in een gebied die als functieklassen Wonen heeft gekregen.

2.4 Asbest

In het schoolgebouw welke op de locatie heeft gestaan is asbest verwerkt geweest. Het is momenteel onbekend of de sloopwerkzaamheden hebben gezorgd voor een asbestverontreiniging van de bodem.

2.5 Terreinverkenning

Op 22 augustus is door dhr. H. van der Bij van Antea Group een terreinverkenning uitgevoerd. Hierbij zijn geen bijzonderheden die duiden op de aanwezigheid van bodemverontreinigingen waargenomen. Foto's van de terreininspectie zijn opgenomen in bijlage 12. Wel is uit de terreininspectie gebleken dat de groenstrook aan de westzijde van de locatie onderdeel uitmaakt van het onderzoeksterrein. Echter is dit deel van het perceel nooit bebouwd geweest en daardoor niet verdacht voor de aanwezigheid van asbest in de bodem. Het terreindeel waar de school heeft gestaan is momenteel braakliggend en onverhard. De school is recent gesloopt en de fundering is uit de bodem verwijderd. Ter plaatse van de voormalige fundering ligt het maaiveld circa 0,8 meter lager dan het omliggende terrein.

2.6 Conclusie vooronderzoek en hypothese

De verzamelde informatie geeft aanwijzingen voor de aanwezigheid van (voormalige) bodembedreigende activiteiten op het onderzoeksterrein. Ter plaatse van de ondergrondse tank is mogelijk aanwezig. Dit is in het voorgaande onderzoek uit 2017 reeds onderzocht en tevens zijn er na de verwijdering indicatieve grondmonsters genomen. Uit het onderzoek van 2017 en de indicatieve monsters blijkt dat er geen verontreiniging met minerale olie aanwezig is. Verder worden vanwege de uitgevoerde sloopwerkzaamheden mogelijk bodemverontreinigingen met zware metalen, minerale olie, PAK en asbest verwacht.

Op basis van het vooronderzoek is het actualiserende bodemonderzoek uitgevoerd volgens de strategie voor een verdachte niet-lijnvormige locatie (VED-HE-NL).

Asbest

Op basis van het vooronderzoek wordt geconcludeerd dat het deel van de locatie waar de voormalige school heeft gestaan als asbestverdacht wordt aangemerkt omdat er aanwijzingen zijn voor bodembelastende activiteiten (sloopwerkzaamheden) waarbij mogelijk asbest op of in de bodem terecht is gekomen.

Op basis van het vooronderzoek is een verkennende asbestonderzoek uitgevoerd volgens de strategie voor een verdachte locatie met diffuse belasting welke heterogeen is verdeeld.

3 Verrichte werkzaamheden

3.1 Veldwerkzaamheden

De veldwerkzaamheden zijn uitgevoerd op 23 augustus (plaatsen boringen, inspectiegaten en peilbuis) en 30 augustus (bemonsteren grondwater) 2019.

Het veldwerk is uitgevoerd conform de BRL SIKB 2000. In bijlage 9 is aangegeven welke protocollen zijn gevolgd en welke veldmedewerkers zijn ingezet.

In het kader van het asbestonderzoek is ten behoeve van het lokaliseren van verontreinigingsgebieden/-kernen binnen de onderzoekslocatie, de top laag van het onverharde gedeelte van het terrein middels inspectiestroken met een maximale breedte van 1,5 m afgezocht naar de mogelijke aanwezigheid van asbestverdachte materialen.

Verspreid over de onderzoekslocatie zijn geplaatst:

- 11 boringen tot 0,5 m -mv., waarvan 8 in combinatie met asbestinspectiegaten (0,3x0,3x0,5 m -mv)
- 1 peilbuis met een filterstelling van 1,70 – 2,70 m-mv, grondwaterstand 1,2 m-mv.

Het opgegraven materiaal voor het asbestonderzoek is uitgespreid, geharkt/gezeefd en visueel geïnspecteerd op het voorkomen van asbestverdachte materialen. Van de verdachte bodemlagen zijn representatieve monsters samengesteld van de gezeefde fractie (<20mm). Na inspectie en monsterneming zijn de gaten gedicht met het uitgegraven materiaal.

De situering van de boringen, proefgaten en peilbuizen zijn weergegeven op situatietekening welke is opgenomen in bijlage 13 van dit rapport.

3.2 Laboratoriumonderzoek

In de volgende tabel is een overzicht gegeven van de uitgevoerde analyses.

Tabel 3.1: Laboratoriumonderzoek

(Mengmonster) (traject m -mv.)	Deelmonsters (traject m-mv)	Analyses ¹⁾
Grond		
MM01	01-1, 02-1 en 03-1 (0,0 – 0,50)	Standaardpakket grond
MM02	05-1, 07-1, 08-1 en 09-1 (0,0 - 0,50)	Standaardpakket grond
MM03	04-1 en 10-1 (0,0 – 0,50)	Standaardpakket grond
11-1	11-1 (0,0 – 0,50)	Standaardpakket grond
Asbest		
AMM01	04, 10 en 11	Asbest in grond (NEN5896)
AMM02	05 t/m 09 (0,0 – 0,50)	Asbest in grond (NEN5896)
Grondwater		
Peilbuis 12	1,70 – 2,70	Standaardpakket grondwater

Toelichting:

1) Standaardpakketten:

grond: zware metalen (barium, cadmium, kobalt, koper, kwik, lood, molybdeen, nikkel en zink), polychloorbifenylen (PCB som 7), polycyclische aromatische koolwaterstoffen (PAK 10 VROM), minerale olie (GC), lutum en organische stof

grondwater: zware metalen (barium, cadmium, kobalt, koper, kwik, lood, molybdeen, nikkel en zink), vluchtige aromaten (benzeen, toluen, ethylbenzeen, xylenen, styreen en naftaleen), vluchtige gehalogeneerde koolwaterstoffen (17 stuks), minerale olie (GC)

4 Onderzoeksresultaten

4.1 Lokale bodemopbouw en veldwaarnemingen

De profielbeschrijvingen van de verrichte boringen met de bijbehorende veldwaarnemingen zijn opgenomen in bijlage 3.

Uit de profielbeschrijvingen blijkt dat de bodem tot 2,7 m-mv bestaat uit matig fijn, zwak siltig zand. Op een diepte van 1,3 tot maximaal 1,7 m-mv is een veenlaag aanwezig. De bovengrond is tot maximaal 1,4 m-mv zwak tot matig humeus.

Bij het uitvoeren van het veldonderzoek is enkel ter plaatse van boring 11 een lichte bijmenging met puin waargenomen. Deze bijmenging is vermoedelijk afkomstig van de sloopwerkzaamheden die op de locatie hebben plaatsgevonden. In de overige boringen zijn geen bijmengingen met bodemvreemde materialen of andere waarnemingen gedaan.

Tabel 4.1: Veldwaarnemingen

Boring	Einddiepte	Veldwaarnemingen	
	(m -mv.)	Diepte (m -mv.)	Waarneming
11	0,5	0,5	Sporen puin

In onderstaande tabel zijn de gegevens van de veldmetingen van het grondwater weergegeven.

Tabel 4.2: Veldgegevens grondwater

Peilbuis (filter, m -mv)	Grondwaterstand (m -mv)	Belucht?	pH (-)	EC (μ S/cm)	Troebelheid (NTU)
12	1,45	Nee	6,1	380	1,45

De zuurgraad (pH), het elektrische-geleidingsvermogen (EC) en de troebelheid zijn niet afwijkend van een natuurlijke situatie.

4.2 Analyseresultaten

4.2.1 Toetsingskader

Wet bodembescherming (Wbb)

De getoetste analyseresultaten van de onderzochte grond- en grondwatermonsters zijn weergegeven in respectievelijk bijlage 4 en bijlage 5. De analysecertificaten zijn toegevoegd in bijlage 8.

De resultaten zijn getoetst aan de actuele achtergrond-, streef- en interventiewaarden uit de Regeling Bodemkwaliteit en de Circulaire bodemsanering. Hiervoor is gebruik gemaakt van BOTOVA-gevalideerde software. De achtergrond-/streef- en interventiewaarden zijn opgenomen in bijlage 6. Een toelichting op het toetsingskader is opgenomen in bijlage 7. Een monster kan voldoen aan de achtergrondwaarde, terwijl een stof binnen het monster de achtergrondwaarde overschrijdt (Regeling bodemkwaliteit, art. 4.2.2).

In de tekst zal de term 'verhoogd' worden gebruikt bij gehalten hoger dan de achtergrond- of streefwaarden en lager dan de interventiewaarden. De term 'sterk verhoogd' wordt gebruikt bij gehalten hoger dan of gelijk aan de interventiewaarden. Tevens is bij de getoetste waarden een index opgenomen. Deze index is als volgt berekend: $Index = (GSSD - AW) / (I - AW)$. Een negatieve waarde voor de index houdt in dat de gestandaardiseerde meetwaarde (= GSSD) lager is dan de achtergrondwaarde (= AW). Bij een index boven de 1 ligt de gestandaardiseerde meetwaarde boven de interventiewaarde (= I). Een index tussen de 0 en 0,5 betekent dat de gestandaardiseerde meetwaarde (ver) onder de interventiewaarde ligt. Een index tussen de 0,5 en 1 houdt in dat de gestandaardiseerde meetwaarde (dicht) bij de interventiewaarde ligt. Afhankelijk van de specifieke situatie geeft dit mogelijk aanleiding voor het uitsplitsen van een mengmonster en/ of het uitvoeren van een nader onderzoek.

De analysecertificaat van het asbestonderzoek zijn opgenomen in bijlage 8 en is getoetst aan het huidige beleid van het ministerie van Infrastructuur en Waterstaat. Dit beleid is beschreven in bijlage 7.

Besluit bodemkwaliteit (Bbk)

De resultaten van de (meng)monsters uit het bodemonderzoek die op het standaardpakket grond zijn geanalyseerd, zijn eveneens indicatief getoetst aan de samenstellingseisen uit het Besluit bodemkwaliteit, voor vrijkomende grond (generiek toetsingskader). De getoetste analyseresultaten zijn weergegeven in bijlage 10. In bijlage 11 is een toelichting op het toetsingskader van het Besluit bodemkwaliteit opgenomen.

4.2.2 Grond

In de volgende tabel zijn de parameters weergegeven, die de betreffende achtergrond- of interventiewaarde overschrijden.

Tabel 4.3: Overschrijdingstabel grond

Monster (m -mv)	Deelmonster(s) (m -mv)	Bijzonderheden	Overschrijdingen			Indicatieve toetsing Besluit bodemkwaliteit
			> AW (i <= 0,5) licht	> AW & <= I (0,5 < i <= 1) matig	> I (i > 1) sterk	
MM01	01-1, 02-1 en 03-1 (0,0 – 0,50)	Groenstrook westzijde perceel	Kwik (0) en lood (0)	-	-	Altijd toepasbaar
MM02	05-1, 07-1, 08-1 en 09-1 (0,0 - 0,50)	Boringen ter plaatse van voormalig gebouw	-	-	-	Altijd toepasbaar
MM03	04-1 en 10-1 (0,0 – 0,50)	Boringen rondom het voormalige gebouw	Lood (0)	-	-	Altijd toepasbaar
11-1	11-1 (0,0 – 0,50)	Bijmenging met sporen puin	Lood (0,06)	-	-	Altijd toepasbaar

Toelichting

- : geen bijzonderheden/geen overschrijding
AW, I, i : AW = achtergrondwaarde, I = interventiewaarde, i = index

Afwijkingen op SIKB-protocol 3001

Op het volgende punt is afgeweken van het SIKB protocol 3001: Op analysecertificaat 2019124145 (grond (meng)monsters) is de conserveringstermijn voor minerale olie overschreden voor de monsters MM01 t/m MM03 en 11-1. Visueel is tijdens de veldwerkzaamheden in het opgeboorde materiaal geen olie-water-reactie en geen oliegeur waargenomen (passief). Op basis van de veldwaarnemingen wordt in de bodem geen verontreiniging met olie verwacht. De zintuigelijke waarnemingen worden analytisch bevestigd, er is geen verhoogd gehalte aan minerale olie aangetoond. Derhalve wordt de genoemde afwijking als niet-kritiek beschouwd.

4.2.3 Grondwater

In de volgende tabel zijn de parameters weergegeven, die de betreffende streef- of interventiewaarde overschrijden.

Tabel 4.4: Overschrijdingstabel grondwater

Monster	Peilbuis (filter, m -mv)	Overschrijdingen			Conclusie
		> S (i <= 0,5) licht	> S & <= I (0,5 < i <= 1) matig	> I (i > 1) sterk	
Peilbuis 12	1,70 – 2,70	Barium (0)	-	-	>S

Toelichting

- : geen overschrijding
 S, I, i : S = streefwaarde, I = interventiewaarde, i = index

4.2.4 Indicatieve monsters na verwijdering van de tank

Voorafgaand aan het bodemonderzoek is de ondergrondse tank gesaneerd. Na de sanering zijn controlemonsters samengesteld van de bodem en de wanden van de ontgraving. Uit de analyseresultaten blijkt voor geen van de geanalyseerde stoffen (aromaten en minerale olie) gehalten zijn gemeten die de detectielimieten overschrijden. Hiermee wordt geconcludeerd dat de aanwezigheid van de ondergrondse tank geen verslechtering van de bodemkwaliteit heeft veroorzaakt. Dit ligt tevens in lijn met de resultaten van het uitgevoerde verkennend onderzoek uit 2017. Voor de volledigheid zijn de analysecertificaten van de controlemonsters opgenomen in de bijlage.

4.2.5 Asbest

De resultaten van het asbestonderzoek zijn weergegeven in de onderstaande tabellen.

Tabel 4.5 Analyseresultaten materiaalmonsters (fractie >20 mm)

Monster	Beschrijving	Gewicht (g)	Hecht- gebonden	Serpentijn (%)	Amfibool (%)
Geen asbestverdachte materialen aangetroffen					

Tabel 4.6: Analyseresultaten grondmonsters

Monstercode	Gat(en)	Grondsoort en veldwaarnemingen	Traject (m -mv.)	Gemeten gehalte serpentijn (mg/kg)	Gemeten gehalte amfibool (mg/kg)	Totaal gemeten gehalte asbest (mg/kg)	Gewogen gehalte asbest in fijne fractie (mg/kg)
Amm01	04, 10 en 11	Zand rondom het voormalige pand zonder bijmengingen	0,0 – 0,50	<0,5	0	<0,5	<0,5
Amm02	05 t/m 09	Zand ter plaatse van het voormalige pand zonder bijmengingen	0,0 – 0,50	<0,4	0	<0,4	<0,4

Verklaring bij de tabel:

- geen waarnemingen

Gewogen gehalte aan asbest: gemeten gehalte serpentijn + (10 maal gemeten concentratie amfibool)

Uit tabel 4.6 blijkt dat in de op asbest geanalyseerde mengmonsters geen asbest is aangetoond.

Conform de NEN 5707+C2 dient het aangetroffen asbesthoudende materiaal (fractie > 20 mm) en het gehalte aan asbest in de fijne fractie (< 20 mm) te worden omgerekend naar een totaal gewogen gehalte in mg/kg ds. In onderstaande tabel zijn de berekende gehalten samengevat weergegeven. In onderhavige situatie is op de locatie geen asbest aangetroffen in zowel de grove fractie als de fijne fractie. Derhalve is geen berekening opgenomen in de bijlage.

Tabel 4.6: Totale gehalten aan asbest in grond

Monstercode (sleufnummer)	Grondsoort en veldwaarnemingen	Diepte (m -mv.)	Berekende gehalten asbest in de fijne fractie (gezeefd/geharkt)		Berekende gehalten asbest in grove fractie (uitgezeefd/uitgeharkt)		Gewogen gehalten aan asbest (mg/kg ds.) in totale fractie	Overschrijding interventiewaarde?
			Serpentijn	Amfibool	Serpentijn	Amfibool		
Amm01	Zand rondom het voormalige pand zonder bijmengingen	0,0 – 0,50	-	-	-	-	-	Nee
Amm02	Zand ter plaatse van het voormalige pand zonder bijmengingen	0,0 – 0,50	-	-	-	-	-	Nee

Toelichting

1. Het gewogen gehalte is gecorrigeerd voor het aandeel serpentijn en amfibool en voor de fractie < 20 mm aanvullend voor het aandeel grof bodemvreemd materiaal (> 20 mm).

2 : De norm waaraan wordt getoetst is 100 mg/kg ds (interventiewaarde).

- : Geen asbest aangetoond

Op het maaiveld en in de opgeboorde grond zijn geen asbestverdachte materialen aangetroffen. In de grond is analytisch geen asbest aangetoond. Er is derhalve geen aanleiding voor het uitvoeren van een nader asbestonderzoek.

5 Conclusies

In het uitgevoerde bodemonderzoek is overeenkomstig de NEN 5740 de milieuhygiënische bodemkwaliteit ter plaatse van de onderzoekslocatie vastgesteld. Tevens is een asbestonderzoek uitgevoerd conform de NEN 5707.

Grond

Uit de resultaten van het onderzoek blijkt dat ter plaatse van de groenstrook aan de westzijde van het terrein in de bovengrond voor kwik en lood de achtergrondwaarden worden overschreden. In de bovengrond ter plaatse van het voormalige schoolgebouw en het omliggende terrein wordt verspreid over de locatie voor lood de Achtergrondwaarde overschreden. Op monsterniveau voldoen de monsters aan de Achtergrondwaarde. Verder zijn er voor geen van de geanalyseerde parameters verhoogde gehalten gemeten.

Indicatieve toetsing Besluit bodemkwaliteit

De analyseresultaten van de onderzochte grond(meng)monsters zijn indicatief getoetst aan de normen uit het Besluit bodemkwaliteit. Hieruit blijkt dat de grond geclassificeerd is als 'altijd toepasbaar'.

Grondwater

In het grondwater ter plaatse van peilbuis 12 wordt enkel voor barium de streefwaarde overschreden. Deze concentratie wordt gezien als een van nature verhoogde achtergrondconcentratie.

Voormalige ondergrondse tank

De voormalige ondergrondse tank is verwijderd uit de indicatief genomen grondmonsters blijkt dat voor geen van de geanalyseerde parameters (aromaten en minerale olie) worden de detectielimieten overschreden. De aanwezigheid van de ondergrondse tank heeft geen nadelige invloed gehad op de kwaliteit van de bodem.

Asbest

Op het maaiveld en in de opgeboorde grond zijn geen asbestverdachte materialen aangetroffen. In de grond is een totaal gewogen gehalte aan asbest aangetoond dat de interventiewaarde en de grenswaarde voor nader onderzoek (50 mg/kg ds) niet overschrijdt. Aanvullend onderzoek is derhalve niet nodig.

Toetsing hypothese

De vooraf opgestelde hypothese 'verdachte locatie' wordt aanvaard, vanwege het aantreffen van lood en kwik in de bovengrond verspreid over de locatie.

Aanbeveling

De onderzoeksresultaten geven vanuit de Wet bodembescherming geen aanleiding tot het uitvoeren van vervolgonderzoek, omdat de gemeten concentraties kleiner zijn dan de betreffende Interventiewaarde en de monsters op monsterniveau voldoen aan de Achtergrondwaarde.

De resultaten vormen ons inziens geen milieuhygiënische belemmering voor het toekomstig gebruik van de locatie (wonen met tuin). Dit geldt voor zowel de chemische parameters als voor de parameter asbest.

Vornoemde conclusies zijn gebaseerd op het vooronderzoek, de zintuiglijke waarnemingen en analyseresultaten van dit onderzoek.

Antea Group
Heerenveen, december 2019

Bijlage 1 Kwaliteitsaspecten bodemonderzoek

Bijlage 1: Kwaliteitsaspecten bodemonderzoek

Betrouwbaarheid/garanties

Bodemonderzoek wordt in zijn algemeenheid uitgevoerd door het steekproefsgewijs bemonsteren van al dan niet verdachte bodemlagen. Hoewel Antea Group conform de toepasselijke en van kracht zijnde regelgeving handelt, is het juist deze steekproefsgewijze benadering die het onmogelijk maakt garanties ten aanzien van de verontreinigingssituatie af te geven op basis van de resultaten van een bodemonderzoek.

Het vorenstaande betekent dat Antea Group op voorhand geen aansprakelijkheid accepteert ten aanzien van mogelijke beslissingen die de opdrachtgever naar aanleiding van het door Antea Group uitgevoerde bodemonderzoek neemt. In een voorkomend geval adviseren wij u altijd contact op te nemen met uw aanspreekpunt binnen Antea Group.

In dit kader kan ook worden opgemerkt dat de voor het historisch onderzoek geraadpleegde bronnen niet altijd zonder fouten en volledig zijn. Voor het verkrijgen van historische informatie is Antea Group wel afhankelijk van deze bronnen, waardoor Antea Group niet kan instaan voor de juistheid en volledigheid van de verzamelde historische informatie.

Certificatie/accreditatie

Antea Group is gecertificeerd volgens NEN-ISO 9001. Ons bureau is lid van de Vereniging Kwaliteitsborging Bodemonderzoek (VKB).

Het veldwerk ten behoeve van het milieuhygiënisch bodemonderzoek is uitgevoerd conform de BRL SIKB 2000 (Beoordelingsrichtlijn voor het SIKB-proces-certificaat voor veldwerk bij milieuhygiënisch bodemonderzoek). In de bijlage "Verantwoording onderzoek BRL 2000" is vermeld of Antea Group het veldwerk zelf heeft uitgevoerd of heeft uitbesteed aan een ander bureau. Zowel Antea Group als de bureaus waaraan Antea Group veldwerk uitbesteedt, zijn volgens de BRL SIKB 2000 gecertificeerd en erkend. Eventuele afwijkingen van de beoordelingsrichtlijn zijn in voorliggend rapport vermeld. In het colofon staan de namen en parafen van de veldmedewerkers die de kritische functies binnen het veldwerk hebben uitgevoerd.

De naleving van de kwaliteitseisen en procedures wordt periodiek getoetst door interne auditors en externe auditors, onder toezicht van de Raad voor Accreditatie (RvA). De onderzochte locatie is niet in eigendom van Antea Group of gerelateerde zusterbedrijven.

De in het bodemonderzoek benodigde analyses van grond en grondwater laat Antea Group verrichten door een door de RvA geaccrediteerd laboratorium. Deze accreditatie garandeert dat bij de analyses consequent de juiste en vastgelegde procedures worden gehanteerd zodat de analyseresultaten een hoge betrouwbaarheid hebben. Voor de analyses geldt dat deze conform het Accreditatieschema(AS)3000 zijn uitgevoerd. De analyseresultaten zijn gevalideerd getoetst middels BOTOVA.

Toepassing grond en asbest

Het bodemonderzoek geeft inzicht in de milieuhygiënische kwaliteit van de bodem in het kader van het gebruik en/of de bestemming van de onderzochte locatie. Indien echter grond van de locatie wordt afgevoerd voor toepassing elders, volstaan de resultaten van het verrichte bodemonderzoek mogelijk niet. Er is niet bekeken of er wordt voldaan aan de definitie van grond, zoals genoemd in de Regeling bodemkwaliteit d.d. 30 november 2018. Afhankelijk van de omvang van de af te voeren partij(en) grond en de eisen die door de acceptant of het bevoegd gezag ter plaatse van de nieuwe toepassingslocatie worden gesteld (bijvoorbeeld aanwezigheid van een bodemkwaliteitskaart met bijbehorend bodembeheerplan), dient de grond eventueel nog conform de richtlijnen van het Besluit bodemkwaliteit te worden onderzocht.

Met nadruk wordt vermeld dat onderzoek naar de aanwezigheid van asbest in de bodem geen onderdeel uitmaakt van onderzoek dat door Antea Group volgens de NEN 5740 is uitgevoerd. Alleen als in de rapportage is vermeld dat er onderzoek conform NEN 5707 is uitgevoerd, is specifiek asbestonderzoek gedaan. Als tijdens het veldwerk in de bodem asbestverdachte materialen zijn opgemerkt, dan komt dit in de profielbeschrijvingen en de conclusies naar voren.

Bijlage 2 Vooronderzoek

Opstellen hypothese over de bodemkwaliteit ten behoeve van uit te voeren bodemonderzoek

1) Wat is de afbakening van de onderzoekslocatie en is deze voldoende?

Antwoord: Ja het volledige kadastrale perceel Gemeente Heerenveen, sectie A, nummer 7358 dient te worden onderzocht na de sloop van het voormalige schoolgebouw.

2) Is er sprake van potentiële bronnen van bodemverontreiniging, zowel vanuit het verleden als het heden? Zo ja, wat zijn de potentiële bronnen van bodemverontreiniging, waar liggen ze en wat zijn de verdachte parameters?

Antwoord: Ja mogelijk is als gevolg van de uitgevoerde sloopwerkzaamheden een verontreiniging ontstaan of aanwezig geweest onder het pand. Deze verontreinigingen zullen dan voornamelijk bestaan uit PAK, minerale olie en zware metalen.

3) Is de bodem asbestverdacht? Welke kwaliteitsklasse is toegekend aan de bodem in de bodemkwaliteitskaart en welke lagen zijn daarbij onderscheiden?

Antwoord: ja, er is bekend dat in het voormalige schoolgebouw asbest verwerkt is geweest. Dit is voor de sloop uit het pand verwijderd. Er bestaat nog wel een kans dat er mogelijk asbest in de bodem terecht is gekomen.

4) Wat is de bodemopbouw en geohydrologie en is er binnen het onderzoeksgebied sprake van verschillende fysische kwaliteiten en/of bodemvreemde lagen? Zo ja, welke fysische kwaliteiten en/of bodemvreemde lagen zijn er en waar bevinden deze zich?

Antwoord: er zijn geen afwijkende lagen zichtbaar. Echter is wel de fundering van de voormalige school verwijderd, waardoor het maaiveld circa 0,8 meter dieper ligt dan het omliggende terrein.

5) Is er sprake van beïnvloeding vanuit de omgeving van de bodemkwaliteit of de kwaliteit van het grondwater? Zo ja, welke beïnvloeding en waar?

Antwoord: Nee er zijn geen bodemonderzoeken en bodemverontreinigingen bekend in de directe omgeving van de onderzoekslocatie.

6) Wordt op de locatie of een deel daarvan (een geval van ernstige) bodemverontreiniging vermoed? Zo ja, waar bevindt deze zich?

Antwoord: Nee er wordt geen (geval van ernstige) bodemverontreiniging verwacht op deze locatie.

7) Is de milieuhygiënische kwaliteit van de bodem afdoende bekend of is bodemonderzoek noodzakelijk? Motiveer het antwoord.

Antwoord: Nee, na de uitvoering van het onderzoek in 2017 is het voormalige schoolgebouw gesloopt en is de fundering verwijderd. Tevens is in 2017 geen asbestonderzoek conform de NEN5707 uitgevoerd.

8) Welke hypothese en strategie zijn van toepassing bij de uitvoering van bodemonderzoek (inclusief de indeling van de onderzoekslocatie in deellocaties met verschillende hypothesen over de aard en verdeling van de verontreinigde stoffen)?

Antwoord: het actualiserende bodemonderzoek dient te worden uitgevoerd conform de strategie voor een niet lijnvormige heterogeen verdachte locatie (VED-HE-NL). het verkennende asbestonderzoek dient te worden uitgevoerd conform de strategie voor een verdachte locatie met diffuse belasting welke heterogeen is verdeeld (paragraaf 6.4.5 uit de NEN5707+C2: 2017).

**Bijlage 3 Profielbeschrijvingen en zintuiglijke
waarnemingen**

Boring: 1
Datum: 23-8-2019

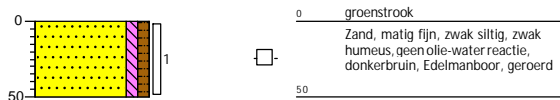

Boring: 2
Datum: 23-8-2019

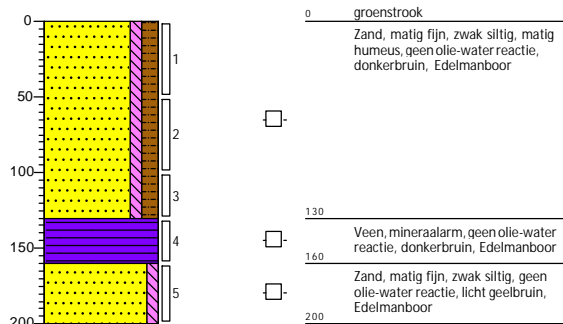

Boring: 3
Datum: 23-8-2019

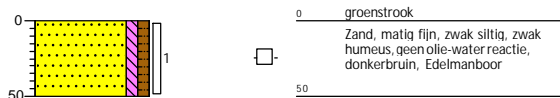

Boring: 4
Datum: 23-8-2019

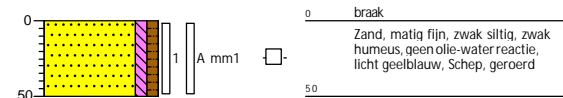

Boring: 5
Datum: 23-8-2019

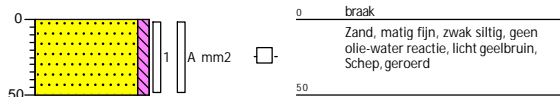

Boring: 6
Datum: 23-8-2019

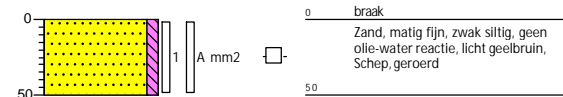

Boring: 7
Datum: 23-8-2019

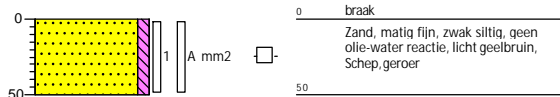

Boring: 8
Datum: 23-8-2019

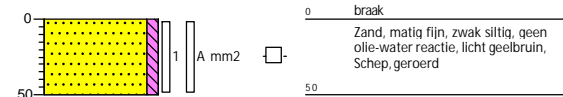

Boring: 9
Datum: 23-8-2019

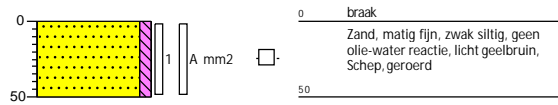

0 braak
Zand, matig fijn, zwak siltig, geen olie-water reactie, licht geelbruin, Schep, geroerd

50

Boring: 10
Datum: 23-8-2019

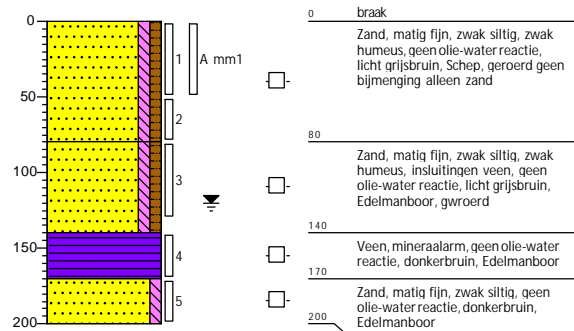

0 braak
Zand, matig fijn, zwak siltig, zwak humeus, geen olie-water reactie, licht grijsbruin, Schep, geroerd geen bijmenging alleen zand

80
Zand, matig fijn, zwak siltig, zwak humeus, insluitingen veen, geen olie-water reactie, licht grijsbruin, Edelmanboor, gwroerd

140
Veen, mineraalarm, geen olie-water reactie, donkerbruin, Edelmanboor

170
Zand, matig fijn, zwak siltig, geen olie-water reactie, donkerbruin, Edelmanboor

200

Boring: 11
Datum: 23-8-2019

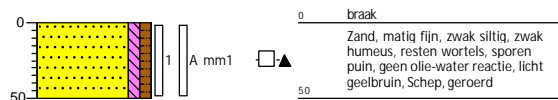

0 braak
Zand, matig fijn, zwak siltig, zwak humeus, resten wortels, sporen puin, geen olie-water reactie, licht geelbruin, Schep, geroerd

50

Boring: 12
Datum: 23-8-2019

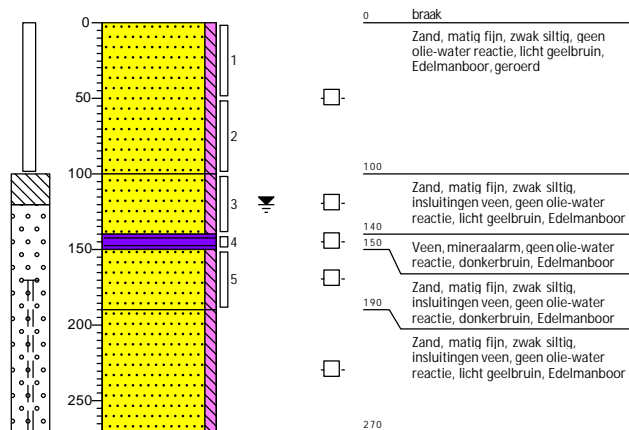

0 braak
Zand, matig fijn, zwak siltig, geen olie-water reactie, licht geelbruin, Edelmanboor, geroerd

100
Zand, matig fijn, zwak siltig, insluitingen veen, geen olie-water reactie, licht geelbruin, Edelmanboor

140
Veen, mineraalarm, geen olie-water reactie, donkerbruin, Edelmanboor

150
Zand, matig fijn, zwak siltig, insluitingen veen, geen olie-water reactie, donkerbruin, Edelmanboor

190
Zand, matig fijn, zwak siltig, insluitingen veen, geen olie-water reactie, licht geelbruin, Edelmanboor

270

grind

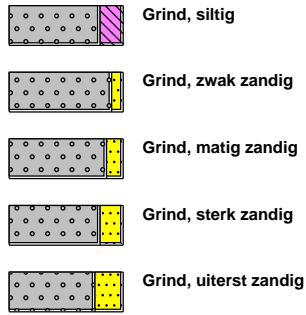

zand

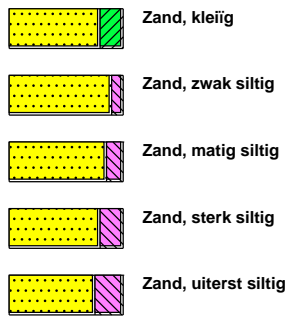

veen



peilbuis

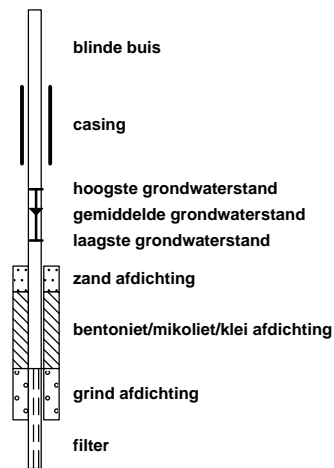

klei



leem

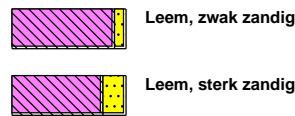

overige toevoegingen

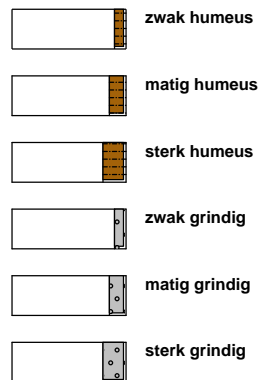

geur



olie

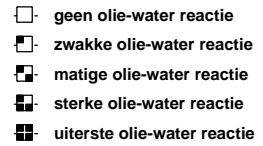

p.i.d.-waarde

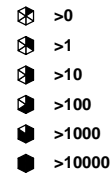

monsters

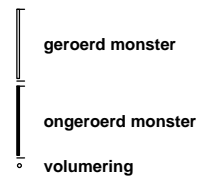

overig

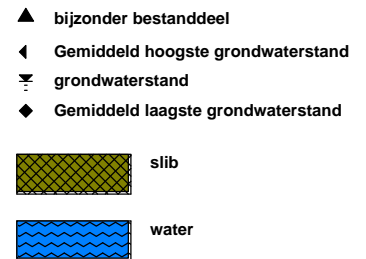

**Bijlage 4 Analyseresultaten grondmonsters met
overschrijdingen normwaarden**

Tabel 1: Gemeten gehalten in grond met beoordeling conform de Wet Bodembescherming

Grondmonster		11-1		MM01		MM02				
Grondsoort		Zand		Zand		Zand				
Zintuiglijke bijmengingen		sporen puin, geen olie-water reactie		geen olie-water reactie		geen olie-water reactie				
Certificaatcode		2019124145		2019124145		2019124145				
Boring(en)		11		1, 2, 3		5, 7, 8, 9				
Traject (m -mv)		0,00 - 0,50		0,00 - 0,50		0,00 - 0,50				
Humus	% ds	4,20		6,70		1,30				
Lutum	% ds	2,10		2,10		2,40				
Datum van toetsing		10-9-2019		10-9-2019		10-9-2019				
Monsterconclusie		Voldoet aan Achtergrondwaarde		Voldoet aan Achtergrondwaarde		Voldoet aan Achtergrondwaarde				
Monstermelding 1										
Monstermelding 2										
Monstermelding 3										
		Meetw	GSSD	Index	Meetw	GSSD	Index	Meetw	GSSD	Index
METALEN										
Barium	mg/kg ds	<20	<54 ⁽⁶⁾		<20	<54 ⁽⁶⁾		<20	<52 ⁽⁶⁾	
Cadmium	mg/kg ds	<0,2	<0,2	-0,03	<0,2	<0,2	-0,03	<0,2	<0,2	-0,03
Kobalt	mg/kg ds	<3	<7	-0,05	<3	<7	-0,05	<3	<7	-0,05
Koper	mg/kg ds	11	21	-0,13	11	20	-0,13	<5	<7	-0,22
Kwik	mg/kg ds	0,096	0,135	-0	0,11	0,15	0	<0,05	<0,05	-0
Lood	mg/kg ds	51	77	0,06	36	52	0	<10	<11	-0,08
Molybdeen	mg/kg ds	<1,5	<1,1	-0	<1,5	<1,1	-0	<1,5	<1,1	-0
Nikkel	mg/kg ds	<4	<8	-0,42	<4	<8	-0,42	<4	<8	-0,42
Zink	mg/kg ds	32	72	-0,12	<20	<30	-0,19	<20	<33	-0,18
PAK										
Naftaleen	mg/kg ds	<0,05	<0,04		<0,05	<0,04		<0,05	<0,04	
Fenanthreen	mg/kg ds	<0,05	<0,04		<0,05	<0,04		<0,05	<0,04	
Anthraceen	mg/kg ds	<0,05	<0,04		<0,05	<0,04		<0,05	<0,04	
Fluoranthreen	mg/kg ds	0,077	0,077		0,09	0,09		<0,05	<0,04	
Benzo(a)anthraceen	mg/kg ds	<0,05	<0,04		0,051	0,051		<0,05	<0,04	
Chryseen	mg/kg ds	0,056	0,056		0,061	0,061		<0,05	<0,04	
Benzo(k)fluoranthreen	mg/kg ds	<0,05	<0,04		<0,05	<0,04		<0,05	<0,04	
Benzo(a)pyreen	mg/kg ds	<0,05	<0,04		<0,05	<0,04		<0,05	<0,04	
Benzo(g,h,i)peryleen	mg/kg ds	<0,05	<0,04		<0,05	<0,04		<0,05	<0,04	
Indeno-(1,2,3-c,d)pyreen	mg/kg ds	<0,05	<0,04		<0,05	<0,04		<0,05	<0,04	
PAK 10 VROM	mg/kg ds		0,41	-0,03		0,45	-0,03		<0,35	-0,03
OVERIGE (ORGANISCHE) VERBINDINGEN										
Minerale olie C10 - C12	mg/kg ds	<3	5 ⁽⁶⁾		<3	3 ⁽⁶⁾		<3	11 ⁽⁶⁾	
Minerale olie C12 - C16	mg/kg ds	<5	8 ⁽⁶⁾		<5	5 ⁽⁶⁾		<5	18 ⁽⁶⁾	
Minerale olie C16 - C21	mg/kg ds	<5	8 ⁽⁶⁾		<5	5 ⁽⁶⁾		<5	18 ⁽⁶⁾	
Minerale olie C21 - C30	mg/kg ds	13	31 ⁽⁶⁾		26	39 ⁽⁶⁾		<11	39 ⁽⁶⁾	
Minerale olie C30 - C35	mg/kg ds	12	29 ⁽⁶⁾		29	43 ⁽⁶⁾		<5	18 ⁽⁶⁾	
Minerale olie C35 - C40	mg/kg ds	<6	10 ⁽⁶⁾		<6	6 ⁽⁶⁾		<6	21 ⁽⁶⁾	
Minerale olie C10 - C40	mg/kg ds	<35	<58	-0,03	61	91	-0,02	<35	<123	-0,01
OVERIG										
Gloeirest	% (m/m) ds	95,7			93,1			98,5		
Droge stof	% m/m	94,4	94,4 ⁽⁶⁾		92,6	92,6 ⁽⁶⁾		88,1	88,1 ⁽⁶⁾	
Lutum	%	2,1			2,1			2,4		
Organische stof (humus)	%	4,2			6,7			1,3		
PCB'S										
PCB 28	mg/kg ds	<0,001	<0,002		<0,001	<0,001		<0,001	<0,004	
PCB 52	mg/kg ds	<0,001	<0,002		<0,001	<0,001		<0,001	<0,004	
PCB 101	mg/kg ds	<0,001	<0,002		<0,001	<0,001		<0,001	<0,004	
PCB 118	mg/kg ds	<0,001	<0,002		<0,001	<0,001		<0,001	<0,004	
PCB 138	mg/kg ds	<0,001	<0,002		0,001	0,001		<0,001	<0,004	
PCB 153	mg/kg ds	0,0012	0,0029		0,0011	0,0016		<0,001	<0,004	
PCB 180	mg/kg ds	<0,001	<0,002		<0,001	<0,001		<0,001	<0,004	
PCB (som 7)	mg/kg ds		0,013	-0,01		0,0084	-0,01		<0,025	0,01

Tabel 2: Gemeten gehalten in grond met beoordeling conform de Wet Bodembescherming

Grondmonster		MM03		
Grondsoort		Zand		
Zintuiglijke bijmengingen		geen olie-water reactie		
Certificaatcode		2019124145		
Boring(en)		10, 4		
Traject (m -mv)		0,00 - 0,50		
Humus	% ds	2,20		
Lutum	% ds	2,40		
Datum van toetsing		10-9-2019		
Monsterconclusie		Voldoet aan Achtergrondwaarde		
Monstermelding 1				
Monstermelding 2				
Monstermelding 3				
		Meetw	GSSD	Index
METALEN				
Barium	mg/kg ds	<20	<52 ⁽⁶⁾	
Cadmium	mg/kg ds	<0,2	<0,2	-0,03
Kobalt	mg/kg ds	<3	<7	-0,05
Koper	mg/kg ds	7,2	14,6	-0,17
Kwik	mg/kg ds	0,077	0,110	-0
Lood	mg/kg ds	33	51	0
Molybdeen	mg/kg ds	<1,5	<1,1	-0
Nikkel	mg/kg ds	<4	<8	-0,42
Zink	mg/kg ds	<20	<32	-0,19
PAK				
Naftaleen	mg/kg ds	<0,05	<0,04	
Fenanthreen	mg/kg ds	<0,05	<0,04	
Anthraceen	mg/kg ds	<0,05	<0,04	
Fluorantheen	mg/kg ds	<0,05	<0,04	
Benzo(a)anthraceen	mg/kg ds	<0,05	<0,04	
Chryseen	mg/kg ds	<0,05	<0,04	
Benzo(k)fluorantheen	mg/kg ds	<0,05	<0,04	
Benzo(a)pyreen	mg/kg ds	<0,05	<0,04	
Benzo(g,h,i)peryleen	mg/kg ds	<0,05	<0,04	
Indeno-(1,2,3-c,d)pyreen	mg/kg ds	<0,05	<0,04	
PAK 10 VROM	mg/kg ds		<0,35	-0,03
OVERIGE (ORGANISCHE) VERBINDINGEN				
Minerale olie C10 - C12	mg/kg ds	<3	10 ⁽⁶⁾	
Minerale olie C12 - C16	mg/kg ds	<5	16 ⁽⁶⁾	
Minerale olie C16 - C21	mg/kg ds	<5	16 ⁽⁶⁾	
Minerale olie C21 - C30	mg/kg ds	<11	35 ⁽⁶⁾	
Minerale olie C30 - C35	mg/kg ds	9,3	42,3 ⁽⁶⁾	
Minerale olie C35 - C40	mg/kg ds	<6	19 ⁽⁶⁾	
Minerale olie C10 - C40	mg/kg ds	<35	<111	-0,02
OVERIG				
Gloeirest	% (m/m) ds	97,6		
Droge stof	% m/m	94,1	94,1 ⁽⁶⁾	
Lutum	%	2,4		
Organische stof (humus)	%	2,2		
PCB'S				
PCB 28	mg/kg ds	<0,001	<0,003	
PCB 52	mg/kg ds	<0,001	<0,003	
PCB 101	mg/kg ds	<0,001	<0,003	
PCB 118	mg/kg ds	<0,001	<0,003	
PCB 138	mg/kg ds	<0,001	<0,003	
PCB 153	mg/kg ds	<0,001	<0,003	
PCB 180	mg/kg ds	<0,001	<0,003	
PCB (som 7)	mg/kg ds		<0,022	0

<	: kleiner dan de detectielimiet
8,88	: <= Achtergrondwaarde
<=T	: Kleiner of gelijk aan Tussenwaarde
8,88	: <= Interventiewaarde
8,88	: > Interventiewaarde
2	: Enkele parameters ontbreken in de som
6	: Heeft geen normwaarde
8	: Asbest voldoet
#	: verhoogde rapportagegrens
GSSD	: Gestandaardiseerde meetwaarde
Index	: (GSSD - AW) / (I - AW)

- Getoetst via de BoToVa service, versie 3.0.0 -

Tabel 3: Normwaarden conform de Wet Bodembescherming

		AW	WO	IND	I
METALEN					
Cadmium	mg/kg ds	0,6	1,2	4,3	13
Kobalt	mg/kg ds	15	35	190	190
Koper	mg/kg ds	40	54	190	190
Kwik	mg/kg ds	0,15	0,83	4,8	36
Lood	mg/kg ds	50	210	530	530
Molybdeen	mg/kg ds	1,5	88	190	190
Nikkel	mg/kg ds	35	39	100	100
Zink	mg/kg ds	140	200	720	720
PAK					
PAK 10 VROM	mg/kg ds	1,5	6,8	40	40
OVERIGE (ORGANISCHE) VERBINDINGEN					
Minerale olie C10 - C40	mg/kg ds	190	190	500	5000
PCB'S					
PCB (som 7)	mg/kg ds	0,02	0,04	0,5	1

Tabel 4: Gemeten concentraties in grondwater met beoordeling conform de Wet Bodembescherming

Watermonster	
Datum	
Filterdiepte (m -mv)	
Datum van toetsing	
Monsterconclusie	
Monstermelding 1	
Monstermelding 2	
Monstermelding 3	

- < : kleiner dan de detectielimiet
- 8,88** : <= Streefwaarde
- 8,88** : > Streefwaarde
- >I** : Groter dan Tussenwaarde
- 8,88** : > Interventiewaarde
- 11 : Enkele parameters ontbreken in de berekening van de somfractie
- 14 : Streefwaarde ontbreekt zorgplicht van toepassing
- 2 : Enkele parameters ontbreken in de som
- 6 : Heeft geen normwaarde
- # : verhoogde rapportagegrens
- GSSD : Gestandaardiseerde meetwaarde
- Index : $(GSSD - S) / (I - S)$

- Getoetst via de BoToVa service, versie 3.0.0 -

Tabel 5: Normwaarden conform de Wet Bodembescherming

--	--

**Bijlage 5 Analyseresultaten grondwatermonsters
met overschrijdingen normwaarden**

Tabel 1: Gemeten concentraties in grondwater met beoordeling conform de Wet Bodembescherming

Watermonster		12-1-1		
Datum		30-8-2019		
Filterdiepte (m -mv)		1,70 - 2,70		
Datum van toetsing		4-9-2019		
Monsterconclusie		Overschrijding Streefwaarde		
Monstermelding 1				
Monstermelding 2				
Monstermelding 3				
		Meetw	GSSD	Index
METALEN				
Barium	µg/l	51	51	0
Cadmium	µg/l	<0,2	<0,1	-0,05
Kobalt	µg/l	6,5	6,5	-0,17
Koper	µg/l	<2	<1	-0,23
Kwik	µg/l	<0,05	<0,04	-0,04
Lood	µg/l	<2	<1	-0,23
Molybdeen	µg/l	<2	<1	-0,01
Nikkel	µg/l	8,2	8,2	-0,11
Zink	µg/l	57	57	-0,01
AROMATISCHE VERBINDINGEN				
Benzeen	µg/l	<0,2	<0,1	-0
Tolueen	µg/l	<0,2	<0,1	-0,01
Ethylbenzeen	µg/l	<0,2	<0,1	-0,03
ortho-Xyleen	µg/l	<0,1	<0,1	
meta-/para-Xyleen (som)	µg/l	<0,2	<0,1	
Xylenen (som)	µg/l		<0,21	0
BTEX (som)	µg/l	<0,9		
Styreen (Vinylbenzeen)	µg/l	<0,2	<0,1	-0,02
Som 16 Aromatische oplosmiddelen	µg/l		<0,77 ^(2,14)	
PAK				
Naftaleen	µg/l	<0,02	<0,01	0
PAK 10 VROM	-		<0,00020 ⁽¹¹⁾	
GECHLOREERDE KOOLWATERSTOFFEN				
1,1-Dichloorpropaan	µg/l	<0,2	<0,1	
1,2-Dichloorpropaan	µg/l	<0,2	<0,1	
1,3-Dichloorpropaan	µg/l	<0,2	<0,1	
Dichloorpropaan	µg/l		<0,42	-0
Dichloorpropanen (0,7 som, 1,1+1,2+1,3)	µg/l	0,42		
Dichloormethaan	µg/l	<0,2	<0,1	0
Trichloormethaan (Chloroform)	µg/l	<0,2	<0,1	-0,01
Tetrachloormethaan (Tetra)	µg/l	<0,1	<0,1	0,01
Tetrachlooretheen (Per)	µg/l	<0,1	<0,1	0
Trichlooretheen (Tri)	µg/l	<0,2	<0,1	-0,05
1,1-Dichloorethaan	µg/l	<0,2	<0,1	-0,01
1,2-Dichloorethaan	µg/l	<0,2	<0,1	-0,02
1,1,1-Trichloorethaan	µg/l	<0,1	<0,1	0
1,1,2-Trichloorethaan	µg/l	<0,1	<0,1	0
1,1-Dichlooretheen	µg/l	<0,1	<0,1	0,01
cis-1,2-Dichlooretheen	µg/l	<0,1	<0,1	
trans-1,2-Dichlooretheen	µg/l	<0,1	<0,1	
cis + trans-1,2-Dichlooretheen	µg/l		<0,14	0,01
Vinylchloride	µg/l	<0,1	<0,1	0,02
Tribroommethaan (bromoform)	µg/l	<0,2	<0,1 ⁽¹⁴⁾	
CKW (som)	µg/l	<1,6		
OVERIGE				

Watermonster		12-1-1	
Datum		30-8-2019	
Filterdiepte (m -mv)		1,70 - 2,70	
Datum van toetsing		4-9-2019	
Monsterconclusie		Overschrijding Streefwaarde	
(ORGANISCHE) VERBINDINGEN			
Minerale olie C10 - C12	µg/l	<10	7 ⁽⁶⁾
Minerale olie C12 - C16	µg/l	<10	7 ⁽⁶⁾
Minerale olie C16 - C21	µg/l	<10	7 ⁽⁶⁾
Minerale olie C21 - C30	µg/l	<15	11 ⁽⁶⁾
Minerale olie C30 - C35	µg/l	<10	7 ⁽⁶⁾
Minerale olie C35 - C40	µg/l	<10	7 ⁽⁶⁾
Minerale olie C10 - C40	µg/l	<50	<35 -0,03

- < : kleiner dan de detectielimiet
8,88 : <= Streefwaarde
8,88 : > Streefwaarde
>I : Groter dan Tussenwaarde
8,88 : > Interventiewaarde
11 : Enkele parameters ontbreken in de berekening van de somfractie
14 : Streefwaarde ontbreekt zorgplicht van toepassing
2 : Enkele parameters ontbreken in de som
6 : Heeft geen normwaarde
: verhoogde rapportagegrens
GSSD : Gestandaardiseerde meetwaarde
Index : (GSSD - S) / (I - S)

- Getoetst via de BoToVa service, versie 3.0.0 -

Tabel 2: Normwaarden conform de Wet Bodembescherming

		S	S Diep	Indicatief	I
METALEN					
Barium	µg/l	50	200		625
Cadmium	µg/l	0,4	0,06		6
Kobalt	µg/l	20	0,7		100
Koper	µg/l	15	1,3		75
Kwik	µg/l	0,05	0,01		0,3
Lood	µg/l	15	1,7		75
Molybdeen	µg/l	5	3,6		300
Nikkel	µg/l	15	2,1		75
Zink	µg/l	65	24		800
AROMATISCHE VERBINDINGEN					
Benzeen	µg/l	0,2			30
Tolueen	µg/l	7			1000
Ethylbenzeen	µg/l	4			150
Xylenen (som)	µg/l	0,2			70
Styreen (Vinylbenzeen)	µg/l	6			300
Som 16 Aromatische oplosmiddelen	µg/l			150	
PAK					
Naftaleen	µg/l	0,01			70
GECHLOREERDE KOOLWATERSTOFFEN					
Dichloorpropaan	µg/l	0,8			80
Dichloormethaan	µg/l	0,01			1000
Trichloormethaan (Chloroform)	µg/l	6			400
Tetrachloormethaan (Tetra)	µg/l	0,01			10
Tetrachlooretheen (Per)	µg/l	0,01			40
Trichlooretheen (Tri)	µg/l	24			500
1,1-Dichloorethaan	µg/l	7			900
1,2-Dichloorethaan	µg/l	7			400
1,1,1-Trichloorethaan	µg/l	0,01			300
1,1,2-Trichloorethaan	µg/l	0,01			130
1,1-Dichlooretheen	µg/l	0,01			10
cis + trans-1,2-Dichlooretheen	µg/l	0,01			20
Vinylchloride	µg/l	0,01			5

		S	S Diep	Indicatief	I
Tribroommethaan (bromoform)	µg/l				630
OVERIGE (ORGANISCHE) VERBINDINGEN					
Minerale olie C10 - C40	µg/l	50			600

Bijlage 6 Normwaarden grond en grondwater

Bijlage 6: Normwaarden grond en grondwater

Tabel: Achtergrondwaarden en interventiewaarden grond⁹ (gehalten in mg/kg d.s.)

Stof	Achtergrond- waarde	Interventie- waarde
1. Metalen		
Antimoon	4,0*	22
Arseen	20	76
Barium	-	8
Cadmium	0,60	13
Chroom III	55	180
Chroom VI	-	78
Kobalt	15	190
Koper	40	190
Kwik (anorganisch)	0,15	36
Kwik (organisch)	-	4
Lood	50	530
Molybdeen	1,5*	190
Nikkel	35	100
Zink	140	720
Beryllium	-	30 [#]
Seleen	-	100 [#]
Tellurium	-	600 [#]
Thallium	-	15 [#]
Tin	6,5	900 [#]
Vanadium	80	250 [#]
Zilver	-	15 [#]
2. Overige organische stoffen		
Cyanide (vrij) ⁵	3,0	20
Cyanide (complex) ⁶	5,5	50
Thiocynaat	6,0	20
3. Aromatische verbindingen		
Benzeen	0,20*	1,1
Ethylbenzeen	0,20*	110
Tolueen	0,20*	32
Xylenen (som) ¹	0,45*	17
Styreen (vinylbenzeen)	0,25*	86
Fenol	0,25	14
Cresolen (som) ¹	0,30*	13
Dodecylbenzeen	0,35*	1000 [#]
Aromatische oplosmiddelen ^{1,7}	2,5*	200 [#]
Dihydroxybenzenen (som) ¹²	-	8 [#]
4. Polycyclische aromatische koolwaterstoffen (PAK)		
PAK's (totaal) (som 10) ¹	1,5	40
5. Gechloreerde koolwaterstoffen		
A. (Vluchtige koolwaterstoffen)		
Monochlooretheen (Vinylchloride)	0,10*	0,1 ²
Dichloormethaan	0,10	3,9
1,1-dichloorethaan	0,20*	15
1,2-dichloorethaan	0,20*	6,4
1,1-dichlooretheen ²	0,30*	0,3
1,2-dichlooretheen (som) ¹	0,30*	1
Dichloorpropanen (som) ¹	0,80*	2
Trichloormethaan (chloroform)	0,25*	5,6
1,1,1-trichloorethaan	0,25*	15
1,1,2-trichloorethaan	0,3*	10
Trichlooretheen (Tri)	0,25*	2,5
Tetrachloormethaan (Tetra)	0,3*	0,7
Tetrachlooretheen (Per)	0,15	8,8
B. Chloorbenzenen		
Monochloorbenzenen	0,2*	15
Dichloorbenzenen (som) ¹	2,0*	19
Trichloorbenzenen (som) ¹	0,015*	11
Tetrachloorbenzenen (som) ¹	0,0090*	2,2
Pentachloorbenzenen	0,0025	6,7
Hexachloorbenzeen	0,0085	2
C. Chloorfenolen		
Monochloorfenolen (som) ¹	0,045	5,4
Dichloorfenolen (som) ¹	0,20*	22
Trichloorfenolen (som) ¹	0,0030*	22
Tetrachloorfenolen (som) ¹	0,015*	21
Pentachloorfenol	0,0030*	12

Stof	Achtergrond- waarde	Interventie- waarde
D. Polychloorbifenylen (PCB's)		
PCB's (som 7) ¹	0,020	1
E. Overige gechloreerde koolwaterstoffen		
Monochlooranilinen (som) ¹	0,20*	50
Dioxine (som TEQ) ¹	0,000055*	0,00018
Chlooraftaleen (som) ¹	0,070*	23
Dichlooranilinen	-	50 [#]
Trichlooranilinen	-	10 [#]
Tetrachlooranilinen	-	30 [#]
Pentachlooranilinen	0,15*	10 [#]
4-chloormethylfenolen	0,60*	15 [#]
6. Bestrijdingsmiddelen		
A. Organochloor-bestrijdingsmiddelen		
Chlooraan (som) ¹	0,0020	4
DDT (som) ¹	0,20	1,7
DDE (som) ¹	0,10	2,3
DDD (som) ¹	0,020	34
Aldrin	-	0,32
Drins (som) ¹	0,015	4
α-endosulfan	0,00090	4
α-HCH	0,0010	17
β-HCH	0,0020	1,6
γ-HCH (lindaan)	0,0030	1,2
Heptachloor	0,00070	4
Heptachloorepoxide (som) ¹	0,0020	4
Hexachloorbutadieen	0,003*	-
organochloorhoudende bestrijdingsmiddelen (som landbodern)	0,40	-
C. Organotinbestrijdingsmiddelen		
Organotinverbindingen (som) ^{1,10}	0,15	2,5
tributyltin (TBT) ^{7,10}	0,065	-
D. Chloorfenoxyl-azijnzuur herbiciden		
MCPA	0,55*	4
E. Overige bestrijdingsmiddelen		
Atrazine	0,035*	0,71
Carbaryl	0,15*	0,45
Carbofuran ¹³	0,017*	0,017 ²
niet chloorhoudende bestrijdingsmiddelen	0,090*	-
Azinfosmethyl	0,0075*	2 [#]
Maneb	-	22 [#]
7. Overige stoffen		
Asbest ³	0	100
Cyclohexanon	2,0*	150
Dimethyl ftalaat ¹¹	0,045*	82
Diethyl ftalaat ¹¹	0,045*	53
Di-isobutyl ftalaat ¹¹	0,045*	17
Dibutyl ftalaat ¹¹	0,070*	36
Butyl benzylftalaat ¹¹	0,070*	48
Dihexyl ftalaat ¹¹	0,070*	220
Di(2-ethylhexyl)ftalaat ¹¹	0,045*	60
Minerale olie ⁴	190	5000
Pyridine	0,15*	11
Tetrahydrofuran	0,45	7
Tetrahydrothiofeen	1,5*	8,8
Tribroommethaan (bromoform)	0,20*	75
Acrylonitril	0,1*	0,1 [#]
Butanol	2,0*	30 [#]
1,2 butylacetaat	2,0*	200 [#]
Ethylacetaat	2,0*	75 [#]
Diethyleen glycol	8,0	270 [#]
Ethyleen glycol	5,0	100 [#]
Formaldehyde	0,1*	0,1 [#]
Isopropanol	0,75	220 [#]
Methanol	3,0	30 [#]
Methylethylketon	2,0*	35 [#]
Methyl-tert-butyl ether (MTBE)	0,20*	100 [#]

Toelichting:

- * Achtergrondwaarde is gebaseerd op de bepalingsgrens (intralaboratorium reproduceerbaarheid), omdat onvoldoende data beschikbaar zijn om een betrouwbare P95 af te leiden.
- # Voor deze stof is geen interventiewaarde vastgesteld, het gehalte betreft een niveau voor ernstige verontreiniging (INEV).
- ¹ Voor de samenstelling van de somparameters wordt verwezen naar bijlage N van de Regeling bodemkwaliteit. Voor de berekening van de som TEQ voor dioxine wordt verwezen naar bijlage B van de Regeling Bodemkwaliteit. Voor het optellen van meetwaarden beneden de bepalingsgrens wordt verwezen naar bijlage G onderdeel IV van de Regeling bodemkwaliteit.
- ² De interventiewaarde voor grond voor deze stof is gelijk of kleiner dan de bepalingsgrens (intralaboratorium reproduceerbaarheid). Indien de stof wordt aangetoond moeten de risico's nader worden onderzocht. Bij het aantreffen van vinylchloride of 1,1-dichlooretheen in grond moet tevens het grondwater worden onderzocht.
- ³ Gewogen norm (concentratie serpentijn asbest + 10 x concentratie amfibool asbest).
- ⁴ De definitie van minerale olie wordt beschreven bij de analysenorm. Indien er sprake is van een verontreiniging met mengsels (bijvoorbeeld benzine of huisbrandolie) dan dient naast het alkaangehalte ook het gehalte aan aromatische en/of polycyclische aromatische koolwaterstoffen bepaald te worden. Met deze somparameter is om praktische redenen volstaan. Nadere toxicologische en chemische differentiatie worden bestudeerd.
- ⁵ Bij gehalten die de achtergrondwaarden overschrijden moet rekening worden gehouden met de mogelijkheid van uitdamping. Wanneer uitdamping naar binnenlucht zou kunnen optreden, moet bij overschrijding van de achtergrondwaarde worden gemeten in de bodemlucht en moet worden getoetst aan de TCL (Toxicologisch Toelaatbare Concentratie in Lucht).
- ⁶ Het gehalte cyanide-complex is gelijk aan het gehalte cyanide-totaal minus het gehalte cyanide-vrij, bepaald conform NEN-EN-ISO 14403-1:2012, NEN-EN-ISO 14403-2:2012 en NEN-ISO 17380:2006. Indien geen cyanide-vrij wordt verwacht, mag het gehalte cyanide-complex gelijk worden gesteld aan het gehalte cyanide-totaal (en hoeft dus alleen het gehalte cyanide-totaal te worden gemeten).
- ⁷ De achtergrondwaarde van deze somparameter gaat uit van de aanwezigheid van meerdere van de 16 componenten, die tot deze somparameter worden gerekend (zie bijlage N). De hoogte van de achtergrondwaarde is gebaseerd op de som van de bepalingsgrenzen vermenigvuldigd met 0,7. Sommige componenten zijn tevens individueel genormeerd. Binnen de somparameter mag de achtergrondwaarde van de individueel genormeerde componenten niet worden overschreden. Voor de componenten, die niet individueel zijn genormeerd, geldt per component een maximum gehalte van 0,45 mg/kg ds, voor de achtergrondwaarde.
- ⁸ De norm voor barium is tijdelijk ingetrokken. Gebleken is dat de interventiewaarde voor barium lager was dan het gehalte dat van nature in de bodem voorkomt. Indien er sprake is van verhoogde bariumgehalten ten opzichte van de natuurlijke achtergrond als gevolg van een antropogene bron, kan dit gehalte worden beoordeeld op basis van de voormalige interventiewaarde voor barium van 920 mg/kg. Deze voormalige interventiewaarde is op dezelfde manier onderbouwd als de interventiewaarde voor de meeste andere metalen en is voor barium inclusief een natuurlijk achtergrondgehalte van 190 mg/kg d.s.
- ⁹ Voor het omgaan met meetwaarden beneden de bepalingsgrens van het laboratorium wordt verwezen naar bijlage G onderdeel IV van de Regeling bodemkwaliteit.
- ¹⁰ De eenheid voor organotinverbindingen is mg Sn/kg ds.
- ¹¹ Het is onzeker of de achtergrondwaarden voor ftalaten meetbaar zijn. Toekomstige ervaringen moeten uitwijzen of sprake is van een knelpunt.
- ¹² Onder dihydroxybenzenen (som) wordt verstaan: de som van catechol, resorcinol en hydrochinon
- ¹³ De maximale waarden bodemfunctieklassen wonen en industrie van deze stoffen zijn gelijk aan de interventiewaarden bodemsanering en zijn gelijk of kleiner dan de bepalingsgrens (intralaboratorium reproduceerbaarheid). Indien de stof wordt aangetoond moeten de risico's nader worden onderzocht. Bij het aantreffen van vinylchloride of 1,1-dichlooretheen moet tevens het grondwater worden onderzocht.

Tabel: Streefwaarden en interventiewaarden grondwater⁹ (concentraties in µg/l)

Stof	Streefwaarde ⁷		Interventie- waarde
	Ondiep (< 10 m -mv.)	Diep (> 10 m -mv.)	
1. Metalen			
Antimoon	-	0,15*	20
Arseen	10	7,2	60
Barium	50	200	625
Cadmium	0,4	0,06	6
Chroom	1	2,5	30
Kobalt	20	0,7*	100
Koper	15	1,3*	75
Kwik	0,05	0,01*	0,3
Lood	15	1,7*	75
Molybdeen	5	3,6	300
Nikkel	15	2,1*	75
Zink	65	24	800
Beryllium	-	0,05	15 [#]
Seleen	-	0,07	160 [#]
Tellurium	-	-	70 [#]
Thallium	-	2*	7 [#]
Tin	-	2,2*	50 [#]
Vanadium	-	1,2*	70 [#]
Zilver	-	-	40 [#]
2. Overige organische stoffen			
Chloride	100000		-
Cyanide (vrij)	5		1500
Cyanide (complex)	10		1500
Thiocynaat	-		1500
3. Aromatische verbindingen			
Benzeen	0,2		30
Ethylbenzeen	4		150
Tolueen	7		1000
Xylenen (som) ¹	0,2		70
Styreen (vinylbenzeen)	6		300
Fenol	0,2		2000
Cresolen (som) ¹	0,2		200
Dodecylbenzeen	-		0,02 [#]
Aromatische oplosmiddelen ¹	-		150 [#]
Catechol (o-dihydroxybenzeen)	0,2		1250 [#]
Resorcinol (m-dihydroxybenzeen)	0,2		600 [#]
Hydrochinon (p-dihydroxybenzeen)	0,2		800 [#]
4. Polycyclische aromatische koolwaterstoffen (PAK)⁵			
Naftaleen	0,01*		70
Fenantreen	0,003*		5
Antraceen	0,0007*		5
Fluorantheen	0,003*		1
Chryseen	0,003*		0,2
Benzo(a)antraceen	0,0001*		0,5
Benzo(a)pyreen	0,0005*		0,05
Benzo(k)fluorantheen	0,0004*		0,05
Indeno(1,2,3cd)pyreen	0,0004*		0,05
Benzo(ghi)peryleen	0,0003*		0,05
5. Gechloreerde koolwaterstoffen			
A. (Vluchtige koolwaterstoffen)			
Monochlooretheen (Vinylchloride)	0,01*		5
Dichloormethaan	0,01*		1000
1,1-dichloorethaan	7		900
1,2-dichloorethaan	7		400
1,1-dichlooretheen	0,01*		10
1,2-dichlooretheen (som) ¹	0,01*		20
Dichloorpropanen (som) ¹	0,8*		80
Trichloormethaan (chloroform)	6		400
1,1,1-trichloorethaan	0,01*		300
1,1,2-trichloorethaan	0,01*		130
Trichlooretheen (Tri)	24		500
Tetrachloormethaan (Tetra)	0,01*		10
Tetrachlooretheen (Per)	0,01*		40
B. Chloorbenzenen⁵			
Monochloorbenzeen	7		180
Dichloorbenzenen (som) ¹	3		50
Trichloorbenzenen (som) ¹	0,01*		10
Tetrachloorbenzenen (som) ¹	0,01*		2,5
Pentachloorbenzenen	0,003*		1
Hexachloorbenzeen	0,00009*		0,5

Stof	Streefwaarde ⁷	Interventie- waarde
C. Chloorfenolen⁵		
Monochloorfenolen (som) ¹	0,3	100
Dichloorfenolen (som) ¹	0,2	30
Trichloorfenolen (som) ¹	0,03	10
Tetrachloorfenolen (som) ¹	0,01	10
Pentachloorfenol	0,04	3
D. Polychloorbifenylen (PCB's)		
PCB's (som 7) ¹	0,01*	0,01
E. Overige gechloreerde koolwaterstoffen		
Monochlooranilinen (som) ¹	-	30
Chloornaftaleen (som) ¹	-	6
Dichlooranilinen	-	100 [#]
Trichlooranilinen	-	10 [#]
Tetrachlooranilinen	-	10 [#]
Pentachlooranilinen	-	1 [#]
4-chloormethylfenolen	-	350 [#]
Dioxine (som TEQ) ¹	-	0,000001 [#]
6. Bestrijdingsmiddelen		
A. Organochloor-bestrijdingsmiddelen		
Chloordaan (som) ¹	0,00002*	0,2
DDT (som) ¹	-	-
DDE (som) ¹	-	-
DDD (som) ¹	-	-
DDT/DDE/DDD (som) ¹	0,000004*	0,01
Aldrin	0,000009*	-
Dieldrin	0,0001*	-
Endrin	0,00004*	-
Drins (som) ¹	-	0,1
α-endosulfan	0,0002*	5
α-HCH	0,033	-
β-HCH	0,008*	-
γ-HCH (lindaan)	0,009*	-
HCH-verbindingen (som) ¹	0,05	1
Heptachloor	0,000005*	0,3
Heptachloorepoxide (som) ¹	0,000005*	3
C. Organotinbestrijdingsmiddelen		
Organotinverbindingen (som) ¹	0,00005 - 0,016	0,7
D. Chloorfenoxo-azijnzuur herbiciden		
MCPA	0,02	50
E. Overige bestrijdingsmiddelen		
Atrazine	0,029	150
Carbaryl	0,002	60
Carbofuran	0,009	100
Azinfosmethyl	0,0001	2 [#]
Maneb	0,00005	0,1 [#]
7. Overige stoffen		
Cyclohexanon	0,5	15000
Dimethyl ftalaat	-	-
Diethyl ftalaat	-	-
Di-isobutyl ftalaat	-	-
Dibutyl ftalaat	-	-
Butyl benzylftalaat	-	-
Dihexyl ftalaat	-	-
Di(2-ethylhexyl)ftalaat	-	-
Ftalaten (som) ¹	0,5	5
Minerale olie ⁴	50	600
Pyridine	0,5	30
Tetrahydrofuran	0,5	300
Tetrahydrothiofeen	0,5	5000
Tribroommethaan (bromoform)	-	630
Acrylonitril	0,08	5 [#]
Butanol	-	5600 [#]
1,2 butylacetaat	-	6300 [#]
Ethylacetaat	-	15000 [#]
Diethyleen glycol	-	13000 [#]
Ethyleen glycol	-	5500 [#]
Formaldehyde	-	50 [#]
Isopropanol	-	31000 [#]
Methanol	-	24000 [#]
Methylethylketon	-	6000 [#]
Methyl-tert-butyl ether (MTBE)	-	9400 [#]

Toelichting:

- # Voor deze stof is geen interventiewaarde vastgesteld, de concentratie betreft een niveau voor ernstige verontreiniging (INEV).
- ¹ Voor de samenstelling van de somparameters wordt verwezen naar bijlage N van de Regeling bodemkwaliteit.
Voor de berekening van de som TEQ voor dioxine wordt verwezen naar bijlage B van de Regeling Bodemkwaliteit. Voor het optellen van meetwaarden beneden de bepalingsgrens wordt verwezen naar bijlage G onderdeel IV van de Regeling bodemkwaliteit.
- ⁴ De definitie van minerale olie wordt beschreven bij de analysenorm. Indien er sprake is van een verontreiniging met mengsels (bijvoorbeeld benzine of huisbrandolie) dan dient naast de alkaanconcentratie ook de concentratie aan aromatische en/of polycyclische aromatische koolwaterstoffen bepaald te worden. Met deze somparameter is om praktische redenen volstaan. Nadere toxicologische en chemische differentiatie worden bestudeerd.
- ⁵ Voor grondwater zijn de effecten van PAK's, chloorbenzenen en chloorfenolen indirect, als fractie van de individuele interventiewaarde, optelbaar (dat wil zeggen 0,5 x interventiewaarde stof A heeft evenveel effect als 0,5 x interventiewaarde stof B). Dit betekent dat een somformule moet worden gebruikt om te beoordelen of van overschrijding van de interventiewaarde sprake is. Er is sprake van overschrijding van de interventiewaarde voor de som van een groep stoffen indien $\sum(C_i/l_i) > 1$, waarbij C_i = gemeten concentratie van een stof uit de betreffende groep en l_i = interventiewaarde voor de betreffende stof uit de betreffende groep.
- ⁷ De streefwaarde grondwater voor een aantal stoffen (**gemarkeerd met ***) is lager dan of gelijk aan de vereiste rapportagegrens in bijlage G onderdeel IV van de Regeling bodemkwaliteit. Voor het beoordelen van meetwaarden beneden de rapportagegrens, wordt verwezen naar bijlage G.
- ⁹ Voor het omgaan met meetwaarden beneden de bepalingsgrens van het laboratorium wordt verwezen naar bijlage G onderdeel IV van de Regeling bodemkwaliteit.

**Bijlage 7 Toelichting op normwaarden grond en
grondwater**

Bijlage 7: Toelichting normwaarden grond en grondwater

Hieronder wordt uitgebreider op de begrippen achtergrond-, streef- en interventiewaarden en hun betekenis ingegaan.

Bij de toetsing wordt een uitspraak gedaan op parameterniveau én op monsterniveau. Met betrekking tot het bepalen van de achtergrondwaarden kan in sommige gevallen de overall-conclusie op monsterniveau afwijken ten opzichte van de conclusie op parameterniveau als gevolg van de toetsregel die in artikel 4.2.2 van de Regeling Bodemkwaliteit staat. In dit artikel wordt beschreven wat onder het overschrijden van de achtergrondwaarden wordt verstaan.

De achtergrondwaarden (AW) zijn landelijk geldende waarden voor een multifunctionele bodemkwaliteit en geven de bovengrens aan voor wat in de dagelijkse praktijk 'schone grond' wordt genoemd. Deze achtergrondwaarden zijn vastgesteld op basis van gehalten zoals deze voorkomen in de bodem van natuur- en landbouwgronden. Dit omdat in dergelijke gronden geen belasting door lokale verontreinigingsbronnen aanwezig wordt geacht. De streefwaarde (S) geeft het concentratieniveau in grondwater aan waarboven wel en waaronder géén sprake is van een aantoonbare verontreiniging.

De interventiewaarde (I) geeft het concentratieniveau in de grond, waterbodem of grondwater aan waarboven de functionele eigenschappen die de bodem voor mens, plant en dier heeft, in ernstige mate kunnen zijn verminderd.

In het overheidsbeleid wordt gesproken van een geval van ernstige bodemverontreiniging, indien de gemiddelde concentratie aan één stof de interventiewaarde overschrijdt in tenminste 25 m³ grond/slib of voor het grondwater in tenminste 100 m³ bodemvolume.

Over de hoeveelheid grond/slib of grondwater waarop een eventuele overschrijding van de interventiewaarde zich voordoet kan in een eerste onderzoek meestal nog geen betrouwbare uitspraak worden gedaan. Daarom kunnen op basis van de resultaten van dit eerste onderzoek dan ook geen conclusies worden getrokken ten aanzien van het wel of niet ernstig zijn van het verontreinigingsgeval.

Bij de getoetste waarden is tevens een index opgenomen. Deze index is als volgt berekend:

$$\text{Index} = (\text{GSSD} - \text{AW}) / (\text{I} - \text{AW}).$$

Een negatieve waarde voor de index houdt in dat de gestandaardiseerde meetwaarde (GSSD) lager is dan de achtergrondwaarde. Bij een index boven de 1 ligt de gestandaardiseerde meetwaarde boven de interventiewaarde. Een index tussen de 0 en 0,5 betekent dat de gestandaardiseerde meetwaarde (ver) onder de interventiewaarde ligt. Een index tussen de 0,5 en 1 houdt in dat de gestandaardiseerde meetwaarde (dicht) bij de interventiewaarde ligt. Afhankelijk van de specifieke situatie geeft dit mogelijk aanleiding voor het uitsplitsen van een mengmonster en/ of het uitvoeren van een nader onderzoek. Met een nader bodemonderzoek kan de ernst en spoedeisendheid van het geval wordt vastgesteld. Een nader onderzoek kan worden uitgevoerd als er een duidelijke indicatie bestaat dat sprake is van een geval van ernstige bodemverontreiniging.

Een geval van ernstige bodemverontreiniging kan zich ook voordoen zonder dat de interventiewaarden worden overschreden. Als een verontreiniging zich zodanig in een ander milieucompartiment (bijv. het grondwater) of objecten (bijv. consumptiegewassen) verspreidt dat daar schadelijke effecten kunnen optreden, is er sprake van een geval van ernstige bodemverontreiniging. Ook als het bij puntbronnen van verontreinigingen (bijv. op grond van berekeningen) waarschijnlijk is dat zonder maatregelen op korte termijn (binnen maximaal enkele maanden) een verontreiniging van genoemde 25 of 100 m³ bodemvolume kan optreden, is er sprake van een geval van ernstige bodemverontreiniging.

Bij de toetsing worden de gemeten gehalten aan de hand van geanalyseerde of geschatte gehalten organisch stof en lutum gevalideerd omgerekend middels BOTOVA naar zogenaamde standaardbodemcondities (bodem met 10% organische stof en 25% lutum). Deze gestandaardiseerde meetwaarden worden vergeleken met de normwaarden, zoals opgenomen in de voorgaande bijlage.

Barium

In de Circulaire bodemsanering per 1 juli 2013 is aangegeven dat de norm voor barium tijdelijk is ingetrokken. Gebleken is namelijk dat de interventiewaarde voor barium lager was dan het gehalte dat van nature in de bodem voorkomt. Indien sprake is van verhoogde bariumgehalten ten opzichte van de natuurlijke achtergrond als gevolg van een antropogene bron, kan dit gehalte worden beoordeeld op basis van de voormalige interventiewaarde voor barium van 920 mg/kg d.s. (voor standaardbodem). Analyses op barium dienen wel nog te worden uitgevoerd, maar de resultaten hoeven dus niet meer getoetst te worden, tenzij een duidelijke antropogene bron aanwezig is.

Toetsingskader asbest

Grond

De resultaten van het NEN 5707 onderzoek worden conform het huidige overheidsbeleid getoetst aan de interventiewaarde uit de 'Circulaire bodemsanering per 1 juli 2013'.

De **interventiewaarde** voor asbest in bodem, grond en baggerspecie bedraagt 100 mg/kg d.s. gewogen (de concentratie serpentijnasbest, vermeerderd met tien maal de concentratie amfiboolasbest).

Voor het bepalen van de spoedeisendheid van een sanering van een bodemverontreiniging met asbest die is ontstaan voor juni 1993 dient gebruik te worden gemaakt van het protocol 'Milieuhygiënisch Saneringscriterium Bodem - protocol asbest'. Dit protocol is opgenomen als bijlage 3 van de 'Circulaire bodemsanering per 1 juli 2013'.

Op basis van het fysische en chemische karakter is er voor asbest geen sprake van verspreidingsrisico en ecologisch risico, maar wel van humaan risico. In dit kader worden twee categorieën van (humane) risico's onderscheiden:

Acceptabele risico's

Hierbij dient de plaats, mate en omvang van de bodemverontreiniging nauwkeurig geregistreerd te worden in het kadaster. Ook kan het bevoegd gezag voorschrijven om beheersmaatregelen te treffen om blootstelling aan de verontreiniging te voorkomen. Als de inrichting van de locatie wijzigt, dienen de locatiespecifieke risico's opnieuw te worden beoordeeld.

Onacceptabele risico's

Naast kadastrale registratie dienen spoedig saneringsmaatregelen te worden genomen op het betreffende deel van de locatie. De termijn 'spoedig' dient uitgewerkt te worden door het bevoegd gezag in een beschikking.

Puin

De resultaten van het NEN 5897 onderzoek worden conform het huidige overheidsbeleid getoetst aan de regeling van zoals opgenomen in het Productenbesluit asbest 2005.

In het productenbesluit asbest is vermeld dat het verboden is om asbest of asbesthoudende producten te vervaardigen, in Nederland in te voeren, voorhanden te hebben, aan een ander ter beschikking te stellen, toe te passen of te bewerken. Een product wordt niet als asbesthoudend beschouwd als aan het product geen asbest opzettelijk is toegevoegd en waarvan de concentratie serpentijnasbest, vermeerderd met tien maal de concentratie amfiboolasbest niet

hoger is dan 100 mg/kg d.s. Deze waarde wordt in voorliggende rapportage aangeduid als restconcentratienorm.

Hergebruik van grond en puin

Indien de grond en het puin wordt hergebruikt, is het Besluit Bodemkwaliteit van toepassing. In het Besluit is opgenomen dat voor asbest in grond en puin een gewogen gehalte van 100 mg/kg d.s. (de concentratie serpentijnasbest, vermeerderd met tien maal de concentratie amfiboolasbest) als maximale samenstellingswaarde geldt.

Bijlage 8 Analysecertificaten

Antea Group
T.a.v. Marten Ubels
Postbus 24
8440 AA HEERENVEEN

Analyscertificaat

Datum: 10-Sep-2019

Hierbij ontvangt u de resultaten van het navolgende laboratoriumonderzoek.

Certificaatnummer/Versie	2019124145/1
Uw project/verslagnummer	0456027-100
Uw projectnaam	Luitzen Wagenaarstraat 34 Heerenveen
Uw ordernummer	
Monster(s) ontvangen	28-Aug-2019

Dit certificaat mag uitsluitend in zijn geheel worden gereproduceerd.
De analyse resultaten hebben alleen betrekking op het beproefde object.

De grondmonsters worden tot 4 weken na datum ontvangst bewaard en watermonsters tot 2 weken na datum ontvangst. Zonder tegenbericht worden de monsters nadien afgevoerd.
Indien de monsters langer bewaard dienen te blijven verzoeken wij U dit exemplaar uiterlijk 1 werkdag voor afloop van de standaardbewaarperiode ondertekend aan ons te retourneren. Voor de kosten van het langer bewaren van monsters verwijzen wij naar de prijslijst.

Bewaren tot:

Datum:

Naam:

Handtekening:

Wij vertrouwen erop uw opdracht hiermee naar verwachting te hebben uitgevoerd, mocht U naar aanleiding van dit analysecertificaat nog vragen hebben verzoeken wij U contact op te nemen met de afdeling Verkoop en Advies.

Met vriendelijke groet,

Eurofins Analytico B.V.



Ing. A. Veldhuizen
Technical Manager

Eurofins Analytico B.V.

Gildeweg 42-46
3771 NB Barneveld
P.O. Box 459
3770 AL Barneveld NL

Tel. +31 (0)34 242 63 00
Fax +31 (0)34 242 63 99
E-mail info-env@eurofins.nl
Site www.eurofins.nl

BNP Paribas S.A. 227 9245 25
IBAN: NL71BNPA0227924525
BIC: BNPANL2A
KvK/CoC No. 09088623
BTW/VAT No. NL 8043.14.883.B01

Eurofins Analytico B.V. is ISO 14001: 2015 gecertificeerd door TÜV en erkend door het Vlaamse Gewest (OVAM en Dep. Omgeving), het Brusselse Gewest (BIM), het Waalse Gewest (DGRNE-OWD) en door de overheid van Luxemburg (MEV).

Analysecertificaat

Uw project/verslagnummer	0456027-100	Certificaatnummer/Versie	2019124145/1
Uw projectnaam	Luitzen Wagenaarstraat 34 Heerenveen	Startdatum	28-Aug-2019
Uw ordernummer		Rapportagedatum	10-Sep-2019/07:08
Monsternemer	Haye van der Bij	Bijlage	A, B, C, D
Monstermatrix	Grond (AS3000)	Pagina	1/2
Projectcode	3400 - Antea - Project Netwerkbeheerders		

Analyse	Eenheid	1	2	3	4
Voorbehandeling					
Cryogeen malen AS3000		Uitgevoerd	Uitgevoerd	Uitgevoerd	Uitgevoerd
Bodemkundige analyses					
S Droge stof	% (m/m)	94.4	92.6	88.1	94.1
S Organische stof	% (m/m) ds	4.2	6.7	1.3	2.2
Gloeirest	% (m/m) ds	95.7	93.1	98.5	97.6
S Korrelgrootte < 2 µm (Lutum)	% (m/m) ds	2.1	2.1	2.4	2.4
Metalen					
S Barium (Ba)	mg/kg ds	<20	<20	<20	<20
S Cadmium (Cd)	mg/kg ds	<0.20	<0.20	<0.20	<0.20
S Kobalt (Co)	mg/kg ds	<3.0	<3.0	<3.0	<3.0
S Koper (Cu)	mg/kg ds	11	11	<5.0	7.2
S Kwik (Hg)	mg/kg ds	0.096	0.11	<0.050	0.077
S Molybdeen (Mo)	mg/kg ds	<1.5	<1.5	<1.5	<1.5
S Nikkel (Ni)	mg/kg ds	<4.0	<4.0	<4.0	<4.0
S Lood (Pb)	mg/kg ds	51	36	<10	33
S Zink (Zn)	mg/kg ds	32	<20	<20	<20
Minerale olie					
Minerale olie (C10-C12)	mg/kg ds	<3.0	<3.0	<3.0	<3.0
Minerale olie (C12-C16)	mg/kg ds	<5.0	<5.0	<5.0	<5.0
Minerale olie (C16-C21)	mg/kg ds	<5.0	<5.0	<5.0	<5.0
Minerale olie (C21-C30)	mg/kg ds	13	26	<11	<11
Minerale olie (C30-C35)	mg/kg ds	12	29	<5.0	9.3
Minerale olie (C35-C40)	mg/kg ds	<6.0	<6.0	<6.0	<6.0
S Minerale olie totaal (C10-C40)	mg/kg ds	<35	61	<35	<35
Chromatogram olie (GC)			Zie bijl.		
Polychloorbifenylen, PCB					
S PCB 28	mg/kg ds	<0.0010	<0.0010	<0.0010	<0.0010
S PCB 52	mg/kg ds	<0.0010	<0.0010	<0.0010	<0.0010
S PCB 101	mg/kg ds	<0.0010	<0.0010	<0.0010	<0.0010

Nr.	Monsterschrijving	Datum monstername	Monster nr.
1	11 (0-50)	23-Aug-2019	10896054
2	1 (0-50) 2 (0-50) 3 (0-50)	23-Aug-2019	10896055
3	5 (0-50) 7 (0-50) 8 (0-50) 9 (0-50)	23-Aug-2019	10896056
4	4 (0-50) 10 (0-50)	23-Aug-2019	10896057



Q: door RvA geaccrediteerde verrichting
 R: AP04 erkende verrichting
 S: AS SIKB erkende verrichting
 V: VLAREL erkende verrichting

Eurofins Analytico B.V.

Gildeweg 42-46
 3771 NB Barneveld
 P.O. Box 459
 3770 AL Barneveld NL
 Tel. +31 (0)34 242 63 00
 Fax +31 (0)34 242 63 99
 E-mail info-env@eurofins.nl
 Site www.eurofins.nl

BNP Paribas S.A. 227 9245 25
 IBAN: NL71BNPA0227924525
 BIC: BNPANL2A
 KvK/CoC No. 09088623
 BTW/VAT No. NL 8043.14.883.B01

Dit certificaat mag uitsluitend in zijn geheel worden gereproduceerd.
 Eurofins Analytico B.V. is ISO 14001: 2015 gecertificeerd door TÜV en erkend door het Vlaamse Gewest (OVAM en Dep. Omgeving), het Brusselse Gewest (BIM), het Waalse Gewest (DGRNE-OWD) en door de overheid van Luxemburg (MEV).



Analysecertificaat

Uw project/verslagnummer	0456027-100	Certificaatnummer/Versie	2019124145/1
Uw projectnaam	Luitzen Wagenaarstraat 34 Heerenveen	Startdatum	28-Aug-2019
Uw ordernummer		Rapportagedatum	10-Sep-2019/07:08
Monsternemer	Haye van der Bij	Bijlage	A, B, C, D
Monstermatrix	Grond (AS3000)	Pagina	2/2
Projectcode	3400 - Antea - Project Netwerkbeheerders		

Analyse	Eenheid	1	2	3	4
S PCB 118	mg/kg ds	<0.0010	<0.0010	<0.0010	<0.0010
S PCB 138	mg/kg ds	<0.0010	0.0010 ²⁾	<0.0010	<0.0010
S PCB 153	mg/kg ds	0.0012	0.0011	<0.0010	<0.0010
S PCB 180	mg/kg ds	<0.0010	<0.0010	<0.0010	<0.0010
S PCB (som 7) (factor 0,7)	mg/kg ds	0.0054	0.0056	0.0049 ¹⁾	0.0049 ¹⁾
Polycyclische Aromatische Koolwaterstoffen, PAK					
S Naftaleen	mg/kg ds	<0.050	<0.050	<0.050	<0.050
S Fenanthreen	mg/kg ds	<0.050	<0.050	<0.050	<0.050
S Anthraceen	mg/kg ds	<0.050	<0.050	<0.050	<0.050
S Fluorantheen	mg/kg ds	0.077	0.090	<0.050	<0.050
S Benzo(a)anthraceen	mg/kg ds	<0.050	0.051	<0.050	<0.050
S Chryseen	mg/kg ds	0.056	0.061	<0.050	<0.050
S Benzo(k)fluorantheen	mg/kg ds	<0.050	<0.050	<0.050	<0.050
S Benzo(a)pyreen	mg/kg ds	<0.050	<0.050	<0.050	<0.050
S Benzo(ghi)peryleen	mg/kg ds	<0.050	<0.050	<0.050	<0.050
S Indeno(123-cd)pyreen	mg/kg ds	<0.050	<0.050	<0.050	<0.050
S PAK VROM (10) (factor 0,7)	mg/kg ds	0.41	0.45	0.35 ¹⁾	0.35 ¹⁾

Nr. Monsteromschrijving

Nr.	Monsteromschrijving	Datum monstername	Monster nr.
1	11 (0-50)	23-Aug-2019	10896054
2	1 (0-50) 2 (0-50) 3 (0-50)	23-Aug-2019	10896055
3	5 (0-50) 7 (0-50) 8 (0-50) 9 (0-50)	23-Aug-2019	10896056
4	4 (0-50) 10 (0-50)	23-Aug-2019	10896057

Eurofins Analytico B.V.

Gildeweg 42-46
3771 NB Barneveld
P.O. Box 459
3770 AL Barneveld NL

Tel. +31 (0)34 242 63 00
Fax +31 (0)34 242 63 99
E-mail info-env@eurofins.nl
Site www.eurofins.nl

BNP Paribas S.A. 227 9245 25
IBAN: NL71BNPA0227924525
BIC: BNPANL2A
KvK/CoC No. 09088623
BTW/VAT No. NL 8043.14.883.B01



Q: door RvA geaccrediteerde verrichting
R: AP04 erkende verrichting
S: AS SIKB erkende verrichting
V: VLAREL erkende verrichting

Dit certificaat mag uitsluitend in zijn geheel worden gereproduceerd.
Eurofins Analytico B.V. is ISO 14001: 2015 gecertificeerd door TÜV en erkend door het Vlaamse Gewest (OVAM en Dep. Omgeving), het Brusselse Gewest (BIM), het Waalse Gewest (DGRNE-OWD) en door de overheid van Luxemburg (MEV).

Akkoord
Pr.coörd.





Bijlage (A) met deelmonsterinformatie behorende bij analysecertificaat 2019124145/1

Pagina 1/1

Monster nr.	Boornr	Omschrijving	Van	Tot	Barcode	Monstername ID/Monsteromsch.
10896054	11	1	0	50	0537615249	11 (0-50)
10896055	1	1	0	50	0537711167	1 (0-50) 2 (0-50) 3 (0-50)
10896055	2	1	0	50	0537711166	1 (0-50) 2 (0-50) 3 (0-50)
10896055	3	1	0	50	0537711149	1 (0-50) 2 (0-50) 3 (0-50)
10896056	5	1	0	50	0537615260	5 (0-50) 7 (0-50) 8 (0-50) 9 (0-
10896056	7	1	0	50	0537615250	5 (0-50) 7 (0-50) 8 (0-50) 9 (0-
10896056	8	1	0	50	0537615247	5 (0-50) 7 (0-50) 8 (0-50) 9 (0-
10896056	9	1	0	50	0537615248	5 (0-50) 7 (0-50) 8 (0-50) 9 (0-
10896057	4	1	0	50	0537615257	4 (0-50) 10 (0-50)
10896057	10	1	0	50	0537712078	4 (0-50) 10 (0-50)



Eurofins Analytico B.V.

Gildeweg 42-46
 3771 NB Barneveld
 P.O. Box 459
 3770 AL Barneveld NL
 Tel. +31 (0)34 242 63 00
 Fax +31 (0)34 242 63 99
 E-mail info-env@eurofins.nl
 Site www.eurofins.nl

BNP Paribas S.A. 227 9245 25
 IBAN: NL71BNPA0227924525
 BIC: BNPANL2A
 KvK/CoC No. 09088623
 BTW/VAT No. NL 8043.14.883.B01

Eurofins Analytico B.V. is ISO 14001: 2015 gecertificeerd door TÜV en erkend door het Vlaamse Gewest (OVAM en Dep. Omgeving), het Brusselse Gewest (BIM), het Waalse Gewest (DGRNE-OWD) en door de overheid van Luxemburg (MEV).

**Bijlage (B) met opmerkingen behorende bij analysecertificaat 2019124145/1**

Pagina 1/1

Opmerking 1)De toetswaarde van de som is gelijk aan de sommatie van $0,7 \cdot RG$ **Opmerking 2)**

PCB 138 kan positief beïnvloed worden door PCB 163.

**Eurofins Analytico B.V.**

Gildeweg 42-46 Tel. +31 (0)34 242 63 00
3771 NB Barneveld Fax +31 (0)34 242 63 99
P.O. Box 459 E-mail info-env@eurofins.nl
3770 AL Barneveld NL Site www.eurofins.nl

BNP Paribas S.A. 227 9245 25
IBAN: NL71BNPA0227924525
BIC: BNPANL2A
KvK/CoC No. 09088623
BTW/VAT No. NL 8043.14.883.B01

Eurofins Analytico B.V. is ISO 14001: 2015 gecertificeerd door TÜV en erkend door het Vlaamse Gewest (OVAM en Dep. Omgeving), het Brusselse Gewest (BIM), het Waalse Gewest (DGRNE-OWD) en door de overheid van Luxemburg (MEV).



Bijlage (C) met methodeverwijzingen behorende bij analysecertificaat 2019124145/1

Pagina 1/1

Analyse	Methode	Techniek	Methode referentie
Cryogeen malen	W0106	Voorbehandeling	Cf. AS3000
Droge Stof	W0104	Gravimetrie	Cf. pb 3010-2 en gw. NEN-EN 15934
Organische stof (gloeiverlies)	W0109	Gravimetrie	Cf. pb 3010-3 en cf. NEN 5754
Korrelgrootte < 2 µm (lutum)	W0171	Sedimentatie	Cf. pb 3010-4 en gw. NEN 5753
Barium (Ba)	W0423	ICP-MS	Cf. pb 3010-5 en cf. NEN-EN-ISO 17294-2
Cadmium (Cd)	W0423	ICP-MS	Cf. pb 3010-5 en cf. NEN-EN-ISO 17294-2
Kobalt (Co)	W0423	ICP-MS	Cf. pb 3010-5 en cf. NEN-EN-ISO 17294-2
Koper (Cu)	W0423	ICP-MS	Cf. pb 3010-5 en cf. NEN-EN-ISO 17294-2
Kwik (Hg)	W0423	ICP-MS	Cf. pb 3010-5 en cf. NEN-EN-ISO 17294-2
Molybdeen (Mo)	W0423	ICP-MS	Cf. pb 3010-5 en cf. NEN-EN-ISO 17294-2
Nikkel (Ni)	W0423	ICP-MS	Cf. pb 3010-5 en cf. NEN-EN-ISO 17294-2
Lood (Pb)	W0423	ICP-MS	Cf. pb 3010-5 en cf. NEN-EN-ISO 17294-2
Zink (Zn)	W0423	ICP-MS	Cf. pb 3010-5 en cf. NEN-EN-ISO 17294-2
Minerale Olie (C10-C40)	W0202	GC-FID	Cf. pb 3010-7 en gw. NEN-EN-ISO 16703
Chromatogram M0 (GC)	W0202	GC-FID	Gelijkw. NEN-EN-ISO 16703
PCB (7)	W0271	GC-MS	Cf. pb 3010-8 en gw. NEN 6980
PAK (10) (VROM)	W0271	GC-MS	Cf. pb. 3010-6 en gw. NEN-ISO 18287
PAK som AS3000/AP04	W0271	GC-MS	Cf. pb. 3010-6 en gw. NEN-ISO 18287

Nadere informatie over de toegepaste onderzoeksmethoden alsmede een classificatie van de meetonzekerheid staan vermeld in ons overzicht "Specificaties analysemethoden", versie juni 2016.



Eurofins Analytico B.V.

Gildeweg 42-46
3771 NB Barneveld
P.O. Box 459
3770 AL Barneveld NL

Tel. +31 (0)34 242 63 00
Fax +31 (0)34 242 63 99
E-mail info-env@eurofins.nl
Site www.eurofins.nl

BNP Paribas S.A. 227 9245 25
IBAN: NL71BNPA0227924525
BIC: BNPANL2A
KvK/CoC No. 09088623
BTW/VAT No. NL 8043.14.883.B01

Eurofins Analytico B.V. is ISO 14001: 2015 gecertificeerd door TÜV en erkend door het Vlaamse Gewest (OVAM en Dep. Omgeving), het Brusselse Gewest (BIM), het Waalse Gewest (DGRNE-OWD) en door de overheid van Luxemburg (MEV).

**Bijlage (D) opmerkingen aangaande de monstername en conserveringstermijn 2019124145/1**

Pagina 1/1

Er zijn verschillen met de richtlijnen geconstateerd die de betrouwbaarheid van de resultaten van onderstaande monsters of analyses mogelijk hebben beïnvloed.

Analyse

De conserveringstermijn is voor de betreffende analyse overschreden.

Minerale Olie (GC) (Voorbehandeling)

Monster nr.

10896054

10896055

10896056

10896057

**Eurofins Analytico B.V.**

Gildeweg 42-46
3771 NB Barneveld
P.O. Box 459
3770 AL Barneveld NL

Tel. +31 (0)34 242 63 00
Fax +31 (0)34 242 63 99
E-mail info-env@eurofins.nl
Site www.eurofins.nl

BNP Paribas S.A. 227 9245 25
IBAN: NL71BNPA0227924525
BIC: BNPANL2A
KvK/CoC No. 09088623
BTW/VAT No. NL 8043.14.883.B01

Eurofins Analytico B.V. is ISO 14001: 2015 gecertificeerd door TÜV en erkend door het Vlaamse Gewest (OVAM en Dep. Omgeving), het Brusselse Gewest (BIM), het Waalse Gewest (DGRNE-OWD) en door de overheid van Luxemburg (MEV).

Sample ID.: 10896055
 Certificate no.:2019124145
 Sample description.: 1 (0-50) 2 (0-50) 3 (0-50)
 V

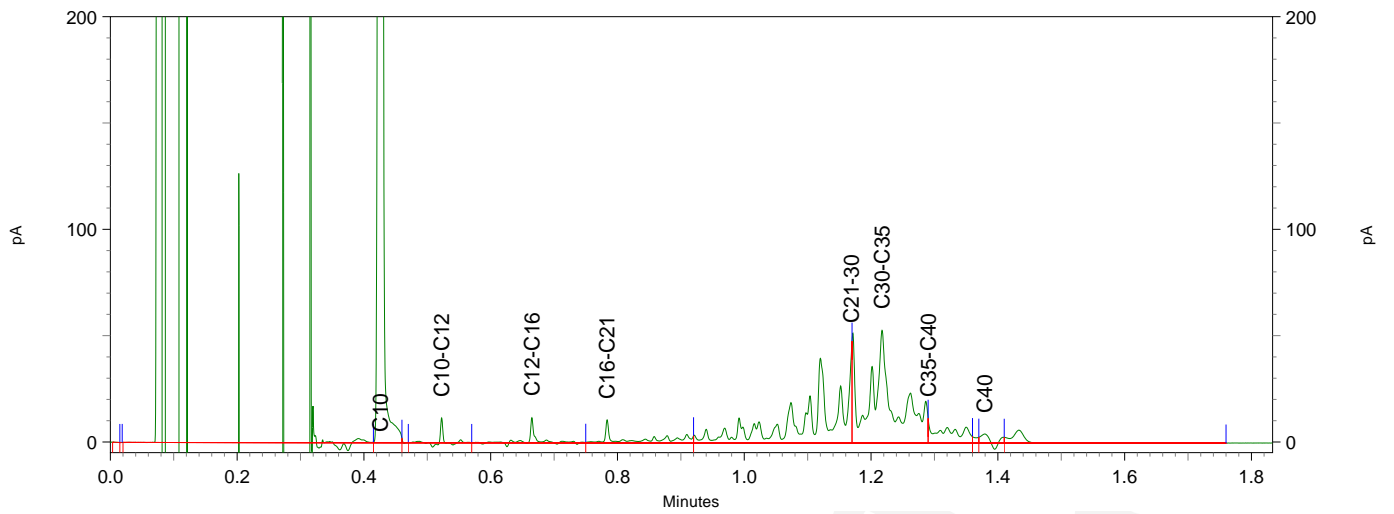
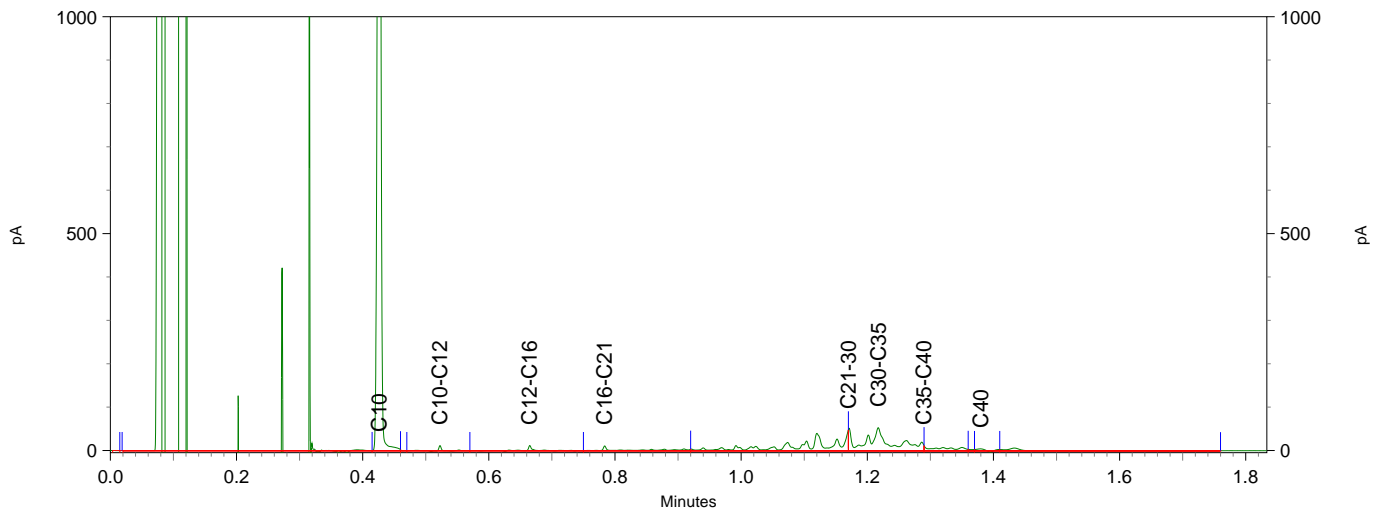
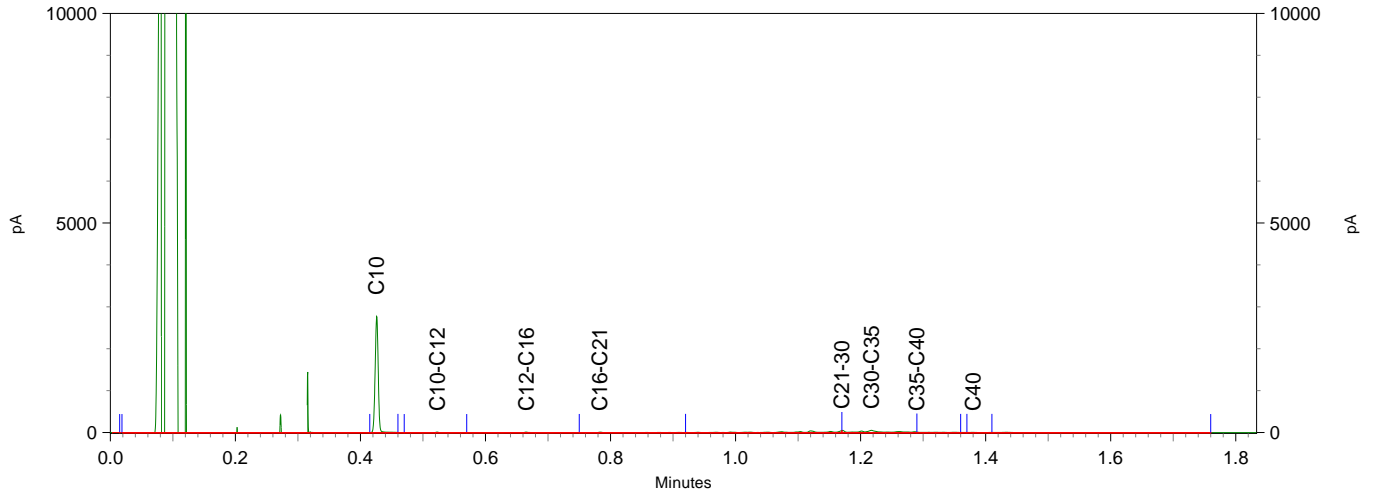



Antea Group
T.a.v. Marten Ubels
Postbus 24
8440 AA HEERENVEEN

Analyscertificaat

Datum: 04-Sep-2019

Hierbij ontvangt u de resultaten van het navolgende laboratoriumonderzoek.

Certificaatnummer/Versie	2019125381/1
Uw project/verslagnummer	0456027-100
Uw projectnaam	Luitzen Wagenaarstraat 34 Heerenveen
Uw ordernummer	
Monster(s) ontvangen	30-Aug-2019

Dit certificaat mag uitsluitend in zijn geheel worden gereproduceerd.
De analyse resultaten hebben alleen betrekking op het beproefde object.

De grondmonsters worden tot 4 weken na datum ontvangst bewaard en watermonsters tot 2 weken na datum ontvangst. Zonder tegenbericht worden de monsters nadien afgevoerd.
Indien de monsters langer bewaard dienen te blijven verzoeken wij U dit exemplaar uiterlijk 1 werkdag voor afloop van de standaardbewaarperiode ondertekend aan ons te retourneren. Voor de kosten van het langer bewaren van monsters verwijzen wij naar de prijslijst.

Bewaren tot:

Datum:

Naam:

Handtekening:

Wij vertrouwen erop uw opdracht hiermee naar verwachting te hebben uitgevoerd, mocht U naar aanleiding van dit analyscertificaat nog vragen hebben verzoeken wij U contact op te nemen met de afdeling Verkoop en Advies.

Met vriendelijke groet,

Eurofins Analytico B.V.



Ing. A. Veldhuizen
Technical Manager

Eurofins Analytico B.V.

Gildeweg 42-46
3771 NB Barneveld
P.O. Box 459
3770 AL Barneveld NL

Tel. +31 (0)34 242 63 00
Fax +31 (0)34 242 63 99
E-mail info-env@eurofins.nl
Site www.eurofins.nl

BNP Paribas S.A. 227 9245 25
IBAN: NL71BNPA0227924525
BIC: BNPANL2A
KvK/CoC No. 09088623
BTW/VAT No. NL 8043.14.883.B01

Eurofins Analytico B.V. is ISO 14001: 2015 gecertificeerd door TÜV en erkend door het Vlaamse Gewest (OVAM en Dep. Omgeving), het Brusselse Gewest (BIM), het Waalse Gewest (DGRNE-OWD) en door de overheid van Luxemburg (MEV).

Analysecertificaat

Uw project/verslagnummer	0456027-100	Certificaatnummer/Versie	2019125381/1
Uw projectnaam	Luitzen Wagenaarstraat 34 Heerenveen	Startdatum	30-Aug-2019
Uw ordernummer		Rapportagedatum	04-Sep-2019/14:32
Monsternemer	Haye van der Bij	Bijlage	A, B, C
Monstermatrix	Water (AS3000)	Pagina	1/2
Projectcode	3400 - Antea - Project Netwerkbeheerders		

Analyse	Eenheid	1
---------	---------	---

Metalen

S	Barium (Ba)	µg/L	51
S	Cadmium (Cd)	µg/L	<0.20
S	Kobalt (Co)	µg/L	6.5
S	Koper (Cu)	µg/L	<2.0
S	Kwik (Hg)	µg/L	<0.050
S	Molybdeen (Mo)	µg/L	<2.0
S	Nikkel (Ni)	µg/L	8.2
S	Lood (Pb)	µg/L	<2.0
S	Zink (Zn)	µg/L	57

Vluchtige Aromatische Koolwaterstoffen

S	Benzeen	µg/L	<0.20
S	Tolueen	µg/L	<0.20
S	Ethylbenzeen	µg/L	<0.20
S	o-Xyleen	µg/L	<0.10
S	m,p-Xyleen	µg/L	<0.20
S	Xylenen (som) factor 0,7	µg/L	0.21 ¹⁾
	BTEX (som)	µg/L	<0.90
S	Naftaleen	µg/L	<0.020
S	Styreen	µg/L	<0.20

Vluchtige organische halogeenkoolwaterstoffen

S	Dichloormethaan	µg/L	<0.20
S	Trichloormethaan	µg/L	<0.20
S	Tetrachloormethaan	µg/L	<0.10
S	Trichlooretheen	µg/L	<0.20
S	Tetrachlooretheen	µg/L	<0.10
S	1,1-Dichloorethaan	µg/L	<0.20
S	1,2-Dichloorethaan	µg/L	<0.20
S	1,1,1-Trichloorethaan	µg/L	<0.10
S	1,1,2-Trichloorethaan	µg/L	<0.10
S	cis 1,2-Dichlooretheen	µg/L	<0.10

Nr. Monsteromschrijving

1 12 (170-270)

Datum monstername

30-Aug-2019

Monster nr.

10900160

Eurofins Analytico B.V.

Gildeweg 42-46
3771 NB Barneveld
P.O. Box 459
3770 AL Barneveld NL

Tel. +31 (0)34 242 63 00
Fax +31 (0)34 242 63 99
E-mail info-env@eurofins.nl
Site www.eurofins.nl

BNP Paribas S.A. 227 9245 25
IBAN: NL71BNPA0227924525
BIC: BNPANL2A
KvK/CoC No. 09088623
BTW/VAT No. NL 8043.14.883.B01



Q: door RvA geaccrediteerde verrichting
R: AP04 erkende verrichting
S: AS SIKB erkende verrichting
V: VLAREL erkende verrichting

Dit certificaat mag uitsluitend in zijn geheel worden gereproduceerd.
Eurofins Analytico B.V. is ISO 14001: 2015 gecertificeerd door TÜV en erkend door het Vlaamse Gewest (OVAM en Dep. Omgeving), het Brusselse Gewest (BIM), het Waalse Gewest (DGRNE-OWD) en door de overheid van Luxemburg (MEV).





Analysecertificaat

Uw project/verslagnummer	0456027-100	Certificaatnummer/Versie	2019125381/1
Uw projectnaam	Luitzen Wagenaarstraat 34 Heerenveen	Startdatum	30-Aug-2019
Uw ordernummer		Rapportagedatum	04-Sep-2019/14:32
Monsternemer	Haye van der Bij	Bijlage	A, B, C
Monstermatrix	Water (AS3000)	Pagina	2/2
Projectcode	3400 - Antea - Project Netwerkbeheerders		

Analyse	Eenheid	1
S trans 1,2-Dichlooretheen	µg/L	<0.10
CKW (som)	µg/L	<1.6
S Tribroommethaan	µg/L	<0.20
S Vinylchloride	µg/L	<0.10
S 1,1-Dichlooretheen	µg/L	<0.10
S 1,2-Dichloorethenen (Som) factor 0,7	µg/L	0.14 ¹⁾
S 1,1-Dichloorpropaan	µg/L	<0.20
S 1,2-Dichloorpropaan	µg/L	<0.20
S 1,3-Dichloorpropaan	µg/L	<0.20
S Dichloorpropanen som factor 0.7	µg/L	0.42
Minerale olie		
Minerale olie (C10-C12)	µg/L	<10
Minerale olie (C12-C16)	µg/L	<10
Minerale olie (C16-C21)	µg/L	<10
Minerale olie (C21-C30)	µg/L	<15
Minerale olie (C30-C35)	µg/L	<10
Minerale olie (C35-C40)	µg/L	<10
S Minerale olie totaal (C10-C40)	µg/L	<50

Nr. Monsteromschrijving

1 12 (170-270)

Datum monstername

30-Aug-2019

Monster nr.

10900160

Eurofins Analytico B.V.

Gildeweg 42-46
3771 NB Barneveld
P.O. Box 459
3770 AL Barneveld NL

Tel. +31 (0)34 242 63 00
Fax +31 (0)34 242 63 99
E-mail info-env@eurofins.nl
Site www.eurofins.nl

BNP Paribas S.A. 227 9245 25
IBAN: NL71BNPA0227924525
BIC: BNPANL2A
KvK/CoC No. 09088623
BTW/VAT No. NL 8043.14.883.B01



Q: door RvA geaccrediteerde verrichting
A: AP04 erkende verrichting
S: AS SIKB erkende verrichting
V: VLAREL erkende verrichting

Dit certificaat mag uitsluitend in zijn geheel worden gereproduceerd.
Eurofins Analytico B.V. is ISO 14001: 2015 gecertificeerd door TÜV en erkend door het Vlaamse Gewest (OVAM en Dep. Omgeving), het Brusselse Gewest (BIM), het Waalse Gewest (DGRNE-OWD) en door de overheid van Luxemburg (MEV).





Bijlage (A) met deelmonsterinformatie behorende bij analysecertificaat 2019125381/1

Pagina 1/1

Monster nr.	Boornr	Omschrijving	Van	Tot	Barcode	Monstername ID/Monsteromsch.
10900160	12	1	170	270	0680397780	12 (170-270)
10900160	12	2	170	270	0680397798	12 (170-270)
10900160	12	3	170	270	0800829156	12 (170-270)



Eurofins Analytico B.V.

Gildeweg 42-46
 3771 NB Barneveld
 P.O. Box 459
 3770 AL Barneveld NL
 Tel. +31 (0)34 242 63 00
 Fax +31 (0)34 242 63 99
 E-mail info-env@eurofins.nl
 Site www.eurofins.nl

BNP Paribas S.A. 227 9245 25
 IBAN: NL71BNPA0227924525
 BIC: BNPANL2A
 KvK/CoC No. 09088623
 BTW/VAT No. NL 8043.14.883.B01

Eurofins Analytico B.V. is ISO 14001: 2015 gecertificeerd door TÜV en erkend door het Vlaamse Gewest (OVAM en Dep. Omgeving), het Brusselse Gewest (BIM), het Waalse Gewest (DGRNE-OWD) en door de overheid van Luxemburg (MEV).

**Bijlage (B) met opmerkingen behorende bij analysecertificaat 2019125381/1**

Pagina 1/1

Opmerking 1)De toetswaarde van de som is gelijk aan de sommatie van $0,7 \cdot RG$ **Eurofins Analytico B.V.**

Gildeweg 42-46 Tel. +31 (0)34 242 63 00
3771 NB Barneveld Fax +31 (0)34 242 63 99
P.O. Box 459 E-mail info-env@eurofins.nl
3770 AL Barneveld NL Site www.eurofins.nl

BNP Paribas S.A. 227 9245 25
IBAN: NL71BNPA0227924525
BIC: BNPNL2A
KvK/CoC No. 09088623
BTW/VAT No. NL 8043.14.883.B01

Eurofins Analytico B.V. is ISO 14001: 2015 gecertificeerd door TÜV en erkend door het Vlaamse Gewest (OVAM en Dep. Omgeving), het Brusselse Gewest (BIM), het Waalse Gewest (DGRNE-OWD) en door de overheid van Luxemburg (MEV).



Bijlage (C) met methodeverwijzingen behorende bij analysecertificaat 2019125381/1

Analyse	Methode	Techniek	Methode referentie
VOCl (11)	W0254	HS-GC-MS	Cf. pb 3130-1
Aromaten (BTEXN)	W0254	HS-GC-MS	Cf. pb 3130-1
Xylenen som AS3000	W0254	HS-GC-MS	Cf. pb 3130-1
Styreen	W0254	HS-GC-MS	Cf. pb 3130-1
Tribroommethaan (Bromoform)	W0254	HS-GC-MS	Cf. pb 3130-1
Vinylchloride	W0254	HS-GC-MS	Cf. pb 3130-1
1,1-Dichlooretheen	W0254	HS-GC-MS	Cf. pb 3130-1
DiClEtheen som AS3000	W0254	HS-GC-MS	Cf. pb 3130-1
1,1-Dichloorpropaan	W0254	HS-GC-MS	Cf. pb 3130-1
1,2-Dichloorpropaan	W0254	HS-GC-MS	Cf. pb 3130-1
1,3-Dichloorpropaan	W0254	HS-GC-MS	Cf. pb 3130-1
DiChlprop. som AS3000	W0254	HS-GC-MS	Cf. pb 3130-1
Barium (Ba)	W0421	ICP-MS	Cf. pb 3110-3 en cf. NEN-EN-ISO 17294-2
Cadmium (Cd)	W0421	ICP-MS	Cf. pb 3110-3 en cf. NEN-EN-ISO 17294-2
Kobalt (Co)	W0421	ICP-MS	Cf. pb 3110-3 en cf. NEN-EN-ISO 17294-2
Koper (Cu)	W0421	ICP-MS	Cf. pb 3110-3 en cf. NEN-EN-ISO 17294-2
Kwik (Hg)	W0421	ICP-MS	Cf. pb 3110-3 en cf. NEN-EN-ISO 17294-2
Molybdeen (Mo)	W0421	ICP-MS	Cf. pb 3110-3 en cf. NEN-EN-ISO 17294-2
Nikkel (Ni)	W0421	ICP-MS	Cf. pb 3110-3 en cf. NEN-EN-ISO 17294-2
Lood (Pb)	W0421	ICP-MS	Cf. pb 3110-3 en cf. NEN-EN-ISO 17294-2
Zink (Zn)	W0421	ICP-MS	Cf. pb 3110-3 en cf. NEN-EN-ISO 17294-2
Minerale olie (C10-C40)	W0215	GC-FID	Cf. pb 3110-5

Nadere informatie over de toegepaste onderzoeksmethoden alsmede een classificatie van de meetonzekerheid staan vermeld in ons overzicht "Specificaties analysemethoden", versie juni 2016.





Antea Group
T.a.v. Marten Ubels
Postbus 24
8440 AA HEERENVEEN

Analyscertificaat

Datum: 30-Aug-2019

Hierbij ontvangt u de resultaten van het navolgende laboratoriumonderzoek.

Certificaatnummer/Versie	2019124151/1
Uw project/verslagnummer	0456027-100
Uw projectnaam	Luitzen Wagenaarstraat 34 Heerenveen
Uw ordernummer	
Monster(s) ontvangen	28-Aug-2019

Dit certificaat mag uitsluitend in zijn geheel worden gereproduceerd.
De analyse resultaten hebben alleen betrekking op het beproefde object.

De grondmonsters worden tot 4 weken na datum ontvangst bewaard en watermonsters tot 2 weken na datum ontvangst. Zonder tegenbericht worden de monsters nadien afgevoerd.
Indien de monsters langer bewaard dienen te blijven verzoeken wij U dit exemplaar uiterlijk 1 werkdag voor afloop van de standaardbewaarperiode ondertekend aan ons te retourneren. Voor de kosten van het langer bewaren van monsters verwijzen wij naar de prijslijst.

Bewaren tot:

Datum:

Naam:

Handtekening:

Wij vertrouwen erop uw opdracht hiermee naar verwachting te hebben uitgevoerd, mocht U naar aanleiding van dit analyscertificaat nog vragen hebben verzoeken wij U contact op te nemen met de afdeling Verkoop en Advies.

Met vriendelijke groet,

Eurofins Analytico B.V.



Ing. A. Veldhuizen
Technical Manager

Eurofins Analytico B.V.

Gildeweg 42-46
3771 NB Barneveld
P.O. Box 459
3770 AL Barneveld NL

Tel. +31 (0)34 242 63 00
Fax +31 (0)34 242 63 99
E-mail info-env@eurofins.nl
Site www.eurofins.nl

BNP Paribas S.A. 227 9245 25
IBAN: NL71BNPA0227924525
BIC: BNPANL2A
KvK/CoC No. 09088623
BTW/VAT No. NL 8043.14.883.B01

Eurofins Analytico B.V. is ISO 14001: 2015 gecertificeerd door TÜV en erkend door het Vlaamse Gewest (OVAM en Dep. Omgeving), het Brusselse Gewest (BIM), het Waalse Gewest (DGRNE-OWD) en door de overheid van Luxemburg (MEV).

Analysecertificaat

Uw project/verslagnummer	0456027-100	Certificaatnummer/Versie	2019124151/1
Uw projectnaam	Luitzen Wagenaarstraat 34 Heerenveen	Startdatum	28-Aug-2019
Uw ordernummer		Rapportagedatum	30-Aug-2019/11:53
		Bijlage	A, B, C
Monsternemer	Haye van der Bij	Pagina	1/1
Monstermatrix	Asbestverdachte grond		
Projectcode	3400 - Antea - Project Netwerkbeheerders		

Analyse	Eenheid	1	2
Bodemkundige analyses			
Droge stof (uitbesteed)	% (m/m)	95.1 ¹⁾	90.3 ¹⁾
Uitbesteed / Overig onderzoek			
In behandeling genomen hoeveelheid	kg	15.8 ²⁾	17.8 ²⁾
Asbest fractie 0,5-1mm	mg	0.0 ²⁾	0.0 ²⁾
Asbest fractie 1-2mm	mg	0.0 ²⁾	0.0 ²⁾
Asbest fractie 2-4mm	mg	0.0 ²⁾	0.0 ²⁾
Asbest fractie 4-8mm	mg	0.0 ²⁾	0.0 ²⁾
Asbest fractie 8-20mm	mg	0.0 ²⁾	0.0 ²⁾
Asbest fractie >20mm	mg	0.0 ²⁾	0.0 ²⁾
Asbest (som)	mg	<6.3 ²⁾	<6.3 ²⁾
Asbest in grond	mg/kg ds	<0.5 ²⁾	<0.4 ²⁾
Gemeten Asbestconcentratie	mg/kg ds	<0.5 ²⁾	<0.4 ²⁾
Gemeten concentratie Chrysotiel	mg/kg ds	<0.5 ²⁾	<0.4 ²⁾
Gemeten concentratie Amfibool	mg/kg ds	0.0 ²⁾	0.0 ²⁾
Totaal asbest hechtgebonden	mg/kg ds	0.0 ²⁾	0.0 ²⁾
Totaal asbest niet hechtgebonden	mg/kg ds	0.0 ²⁾	0.0 ²⁾

Nr. Monsteromschrijving

Nr.	Monsteromschrijving	Datum monstername	Monster nr.
1	4 (0-50)	23-Aug-2019	10896064
2	5 (0-50)	23-Aug-2019	10896065

Q: door RvA geaccrediteerde verrichting
 A: AP04 erkende verrichting
 S: AS SIKB erkende verrichting
 V: VLAREL erkende verrichting

**Akkoord
Pr.coörd.**

KB

Eurofins Analytico B.V.

Dit certificaat mag uitsluitend in zijn geheel worden gereproduceerd.

Gildeweg 42-46
 3771 NB Barneveld
 P.O. Box 459
 3770 AL Barneveld NL
 Tel. +31 (0)34 242 63 00
 Fax +31 (0)34 242 63 99
 E-mail info-env@eurofins.nl
 Site www.eurofins.nl

BNP Paribas S.A. 227 9245 25
 IBAN: NL71BNPA0227924525
 BIC: BNPANL2A
 KvK/CoC No. 09088623
 BTW/VAT No. NL 8043.14.883.B01

Eurofins Analytico B.V. is ISO 14001: 2015 gecertificeerd door TÜV en erkend door het Vlaamse Gewest (OVAM en Dep. Omgeving), het Brusselse Gewest (BIM), het Waalse Gewest (DGRNE-OWD) en door de overheid van Luxemburg (MEV).



Bijlage (A) met deelmonsterinformatie behorende bij analysecertificaat 2019124151/1

Monster nr.	Boornr	Omschrijving	Van	Tot	Barcode	Monstername ID/Monsteromsch.
10896064	4	A mm1	0	50	1520838MG	4 (0-50)
10896065	5	A mm2	0	50	1520837MG	5 (0-50)



Eurofins Analytico B.V.

Gildeweg 42-46
 3771 NB Barneveld
 P.O. Box 459
 3770 AL Barneveld NL

Tel. +31 (0)34 242 63 00
 Fax +31 (0)34 242 63 99
 E-mail info-env@eurofins.nl
 Site www.eurofins.nl

BNP Paribas S.A. 227 9245 25
 IBAN: NL71BNPA0227924525
 BIC: BNPANL2A
 KvK/CoC No. 09088623
 BTW/VAT No. NL 8043.14.883.B01

Eurofins Analytico B.V. is ISO 14001: 2015 gecertificeerd door TÜV en erkend door het Vlaamse Gewest (OVAM en Dep. Omgeving), het Brusselse Gewest (BIM), het Waalse Gewest (DGRNE-OWD) en door de overheid van Luxemburg (MEV).

**Bijlage (B) met opmerkingen behorende bij analysecertificaat 2019124151/1**

Pagina 1/1

Opmerking 1)

Deze bepaling is uitbesteed bij Eurofins Omegam (L086).

Opmerking 2)

Deze bepaling is uitbesteed bij L086.

**Eurofins Analytico B.V.**

Gildeweg 42-46 Tel. +31 (0)34 242 63 00
3771 NB Barneveld Fax +31 (0)34 242 63 99
P.O. Box 459 E-mail info-env@eurofins.nl
3770 AL Barneveld NL Site www.eurofins.nl

BNP Paribas S.A. 227 9245 25
IBAN: NL71BNPA0227924525
BIC: BNPNL2A
KvK/CoC No. 09088623
BTW/VAT No. NL 8043.14.883.B01

Eurofins Analytico B.V. is ISO 14001: 2015 gecertificeerd door TÜV en erkend door het Vlaamse Gewest (OVAM en Dep. Omgeving), het Brusselse Gewest (BIM), het Waalse Gewest (DGRNE-OWD) en door de overheid van Luxemburg (MEV).



Bijlage (C) met methodeverwijzingen behorende bij analysecertificaat 2019124151/1

Analyse	Methode	Techniek	Methode referentie
Droge stof (uitbesteed)	W0004	Uitbesteed	Uitbesteding
Asbest Grond NEN5898 2016	W0004	Microscopie	Cf NEN 5898

Nadere informatie over de toegepaste onderzoeksmethoden alsmede een classificatie van de meetonzekerheid staan vermeld in ons overzicht "Specificaties analysemethoden", versie juni 2016.



Eurofins Analytico B.V.

Gildeweg 42-46
 3771 NB Barneveld
 P.O. Box 459
 3770 AL Barneveld NL

Tel. +31 (0)34 242 63 00
 Fax +31 (0)34 242 63 99
 E-mail info-env@eurofins.nl
 Site www.eurofins.nl

BNP Paribas S.A. 227 9245 25
 IBAN: NL71BNPA0227924525
 BIC: BNPANL2A
 KvK/CoC No. 09088623
 BTW/VAT No. NL 8043.14.883.B01

Eurofins Analytico B.V. is ISO 14001: 2015 gecertificeerd door TÜV en erkend door het Vlaamse Gewest (OVAM en Dep. Omgeving), het Brusselse Gewest (BIM), het Waalse Gewest (DGRNE-OWD) en door de overheid van Luxemburg (MEV).

ANALYSECERTIFICAAT

Project code : 932437
Project omschrijving : 2019124151-0456027-100
Opdrachtgever : Eurofins Analytico B.V.

Monstercode : 6065480
Uw referentie : 4 (0-50)
Opgegeven bemonsteringsdatum : 23/08/2019

Asbestonderzoek

Initialen analist : P.P.
 Datum geanalyseerd : 29-08-2019

Analyse is uitgevoerd conform NEN 5898 (S).

Massa aangeleverde monster : 15750 g
 Droge massa aangeleverde monster : 14978 g
 Percentage droogrest : 95,1 m/m %
 Type zieving : nat

zeeffractie (mm)	massa zeeffractie (gram)	percentage zeeffractie (m/m %)	massa onderzocht (gram)	percentage onderzocht (m/m %)	aantal asbest (deeltjes)	massa asbest-houdend materiaal (mg)
<0,5 mm	14533,0	98,3	16,1	0,11	n.v.t.	n.v.t.
0,5-1 mm	154,1	1,0	16,0	10,38	0	0,0
1-2 mm	51,2	0,3	19,8	38,67	0	0,0
2-4 mm	22,2	0,2	22,2	100,00	0	0,0
4-8 mm	15,0	0,1	15,0	100,00	0	0,0
8-20 mm	12,6	0,1	12,6	100,00	0	0,0
>20 mm	0,0	0,0	0,0	100,00	0	0,0
Totaal	14788,1	100,0	101,7		0	0,0

zeeffractie (mm)	asbest totaal			serpentijs asbest			amfibool asbest		
	gehalte asbest (mg/kg ds)	ondergrens (mg/kg ds)	bovengrens (mg/kg ds)	gehalte asbest (mg/kg ds)	ondergrens (mg/kg ds)	bovengrens (mg/kg ds)	gehalte asbest (mg/kg ds)	ondergrens (mg/kg ds)	bovengrens (mg/kg ds)
<0,5 mm	-								
0,5-1 mm	0,0	0,0	0,2	0,0	0,0	0,2	0,0	0,0	0,0
1-2 mm	0,0	0,0	0,2	0,0	0,0	0,2	0,0	0,0	0,0
2-4 mm	0,0	0,0	0,0	0,0	0,0	0,0	0,0	0,0	0,0
4-8 mm	0,0	0,0	0,0	0,0	0,0	0,0	0,0	0,0	0,0
8-20 mm	0,0	0,0	0,0	0,0	0,0	0,0	0,0	0,0	0,0
>20 mm	0,0	0,0	0,0	0,0	0,0	0,0	0,0	0,0	0,0
Totaal	<0,5	0,0	0,4	<0,5	0,0	0,4	0,0	0,0	0,0

Aangetroffen type asbest : Geen
 Bijzonderheden waargenomen : Geen

Serpentijs asbest is chrysotiel.
 Amfibool asbest is amosiet, crocidoliet, actinoliet, anthophylliet en tremoliet.

De bepalingsgrens is bepaald voor de zeeffracties kleiner dan 4 mm. De totale bepalingsgrens is verkregen door de bepalingsgrenzen van de afzonderlijke zeeffracties te sommeren.

Het materiaal is middels polarisatiemicroscopie onderzocht, de analyse is uitgevoerd conform NEN 5896.

gebondenheid	serpentijs asbest	amfibool asbest	totaal afgerond
hecht	0,0	0,0	0,0
niet hecht	0,0	0,0	0,0
totaal afgerond	0,0	0,0	

Gewogen concentratie (serpentijsasbestconcentratie vermeerderd met 10 maal de amfiboolasbestconcentratie) is: **<0,5 mg/kg ds**

De gewogen asbestconcentratie wordt berekend uit de niet-afgeronde gehalten aan serpentijs en amfibool asbest. De weergegeven resultaten zijn afgerond.

Verklaring kwalitatief onderzoek zeeffractie <0,5 mm:
 - : geen asbest waargenomen

Dit analyse-certificaat, inclusief voorblad en eventuele bijlage(n), mag niet anders dan in zijn geheel worden gereproduceerd.

- De met een 'Q' gemerkte analyses zijn door RvA geaccrediteerd (registratienummer L086).

- De met een 'S' gemerkte analyses zijn door RvA geaccrediteerd (L086) en op basis van het schema AS 3000 erkend.

Opdrachtverificatiecode: AVUD-ACSK-QSYR-XPZ

Ref.: 932437_certificaat_v1

ANALYSECERTIFICAAT

Project code : 932437
Project omschrijving : 2019124151-0456027-100
Opdrachtgever : Eurofins Analytico B.V.

Monstercode : 6065481
Uw referentie : 5 (0-50)
Opgegeven bemonsteringsdatum : 23/08/2019

Asbestonderzoek

Initialen analist : K.A.
 Datum geanalyseerd : 29-08-2019

Analyse is uitgevoerd conform NEN 5898 (S).

Massa aangeleverde monster : 17770 g
 Droge massa aangeleverde monster : 16046 g
 Percentage droogrest : 90,3 m/m %
 Type zieving : nat

zeeffractie (mm)	massa zeeffractie (gram)	percentage zeeffractie (m/m %)	massa onderzocht (gram)	percentage onderzocht (m/m %)	aantal asbest (deeltjes)	massa asbest-houdend materiaal (mg)
<0,5 mm	15351,6	96,7	12,5	0,08	n.v.t.	n.v.t.
0,5-1 mm	257,9	1,6	35,1	13,61	0	0,0
1-2 mm	133,2	0,8	43,2	32,43	0	0,0
2-4 mm	36,4	0,2	36,4	100,00	0	0,0
4-8 mm	32,7	0,2	32,7	100,00	0	0,0
8-20 mm	62,9	0,4	62,9	100,00	0	0,0
>20 mm	0,0	0,0	0,0	100,00	0	0,0
Totaal	15874,7	100,0	222,8		0	0,0

zeeffractie (mm)	asbest totaal			serpentijs asbest			amfibool asbest		
	gehalte asbest (mg/kg ds)	ondergrens (mg/kg ds)	bovengrens (mg/kg ds)	gehalte asbest (mg/kg ds)	ondergrens (mg/kg ds)	bovengrens (mg/kg ds)	gehalte asbest (mg/kg ds)	ondergrens (mg/kg ds)	bovengrens (mg/kg ds)
<0,5 mm	-								
0,5-1 mm	0,0	0,0	0,1	0,0	0,0	0,1	0,0	0,0	0,0
1-2 mm	0,0	0,0	0,2	0,0	0,0	0,2	0,0	0,0	0,0
2-4 mm	0,0	0,0	0,0	0,0	0,0	0,0	0,0	0,0	0,0
4-8 mm	0,0	0,0	0,0	0,0	0,0	0,0	0,0	0,0	0,0
8-20 mm	0,0	0,0	0,0	0,0	0,0	0,0	0,0	0,0	0,0
>20 mm	0,0	0,0	0,0	0,0	0,0	0,0	0,0	0,0	0,0
Totaal	<0,4	0,0	0,4	<0,4	0,0	0,4	0,0	0,0	0,0

Aangetroffen type asbest : Geen
 Bijzonderheden waargenomen : Geen

Serpentijs asbest is chrysotiel.
 Amfibool asbest is amosiet, crocidoliet, actinoliet, anthophylliet en tremoliet.

De bepalingsgrens is bepaald voor de zeeffracties kleiner dan 4 mm. De totale bepalingsgrens is verkregen door de bepalingsgrenzen van de afzonderlijke zeeffracties te sommeren.
 Het materiaal is middels polarisatiemicroscopie onderzocht, de analyse is uitgevoerd conform NEN 5896.

gebondenheid	serpentijs asbest	amfibool asbest	totaal afgerond
hecht	0,0	0,0	0,0
niet hecht	0,0	0,0	0,0
totaal afgerond	0,0	0,0	

Gewogen concentratie (serpentijsasbestconcentratie vermeerderd met 10 maal de amfiboolasbestconcentratie) is: **<0,4 mg/kg ds**

De gewogen asbestconcentratie wordt berekend uit de niet-afgeronde gehalten aan serpentijs en amfibool asbest. De weergegeven resultaten zijn afgerond.

Verklaring kwalitatief onderzoek zeeffractie <0,5 mm:
 - : geen asbest waargenomen

ANALYSECERTIFICAAT

Project code : 932437
Project omschrijving : 2019124151-0456027-100
Opdrachtgever : Eurofins Analytico B.V.

Opmerkingen m.b.t. analyses

Opmerking(en) algemeen

Asbest

Individuele monsters van dit project zijn als asbest verdacht gekwalificeerd. De analysedeelmonsters zijn met beschermende maatregelen in het laboratorium in behandeling genomen.

Opmerking bij project: - Eurofins Omegam heeft het asbestonderzoek in dit/deze monster(s) uitgevoerd volgens de NEN 5898, en zoals beschreven in een aparte bijlage als onderdeel van dit analysecertificaat. Voor de analyseresultaten van het asbestonderzoek geldt dat Eurofins Omegam de analyse heeft uitgevoerd in de monsters die de opdrachtgever, zoals deze staan vermeld in de koptekst van dit analysecertificaat, zelf heeft genomen of laten nemen en aan Eurofins Omegam heeft aangeboden. Eurofins Omegam draagt geen verantwoordelijkheid inzake de herkomst en representativiteit alsmede de veiligheid tijdens de monsterneming.

A N A L Y S E C E R T I F I C A A T

Project code : 932437
Project omschrijving : 2019124151-0456027-100
Opdrachtgever : Eurofins Analytico B.V.

Barcodeschema's

<i>Monstercode Uw referentie</i>	<i>monster</i>	<i>diepte</i>	<i>barcode</i>
6065480 4 (0-50)	4	0-.5	1520838MG
6065481 5 (0-50)	5	0-.5	1520837MG

ANALYSECERTIFICAAT

Project code : 932437
Project omschrijving : 2019124151-0456027-100
Opdrachtgever : Eurofins Analytico B.V.

Analysemethoden in Grond (AS3000)

AS3000

In dit analysecertificaat zijn de met 'S' gemerkte analyses uitgevoerd volgens de analysemethoden beschreven in het "Accreditatieschema Laboratoriumanalyses voor grond-, waterbodem- en grondwateronderzoek (AS SIKB 3000)". Het laboratoriumonderzoek is uitgevoerd volgens de onderstaande analysemethoden. Deze analyses zijn vastgelegd in het geldende accreditatie-certificaat met bijbehorende verrichtingenlijst L086 van Eurofins Omegam BV.

Asbestonderzoek : Conform AS3070 prestatieblad 1 en NEN 5898

Antea Nederland
Dhr. W. Visser
Postbus 24
8440 AA HEERENVEEN

Blad 1 van 6

Uw projectnaam : Tanksanering Lutzen Wagenaarstr 34 Heerenveen
Uw projectnummer : 0438030.100
SYNLAB rapportnummer : 13074830, versienummer: 1
Rapport-verificatienummer : T4Z1PN5M

Rotterdam, 23-07-2019

Geachte heer/mevrouw,

Hierbij ontvangt u de analyse resultaten van het laboratoriumonderzoek ten behoeve van uw project 0438030.100. Het onderzoek werd uitgevoerd conform uw opdracht. De gerapporteerde resultaten hebben uitsluitend betrekking op de geteste monsters. De door u aangegeven omschrijvingen voor de monsters en het project zijn overgenomen in dit analyserapport.

Het onderzoek is uitgevoerd door SYNLAB Analytics & Services B.V., gevestigd aan de Steenhouwerstraat 15 in Rotterdam (NL). Indien het onderzoek is uitgevoerd door derden of het SYNLAB laboratorium in Frankrijk (99-101 Avenue Louis Roche, Gennevilliers) is dit in het rapport aangegeven.

Dit analyserapport bestaat inclusief bijlagen uit 6 pagina's. In geval van een versienummer van '2' of hoger vervallen de voorgaande versies. Alle bijlagen maken onlosmakelijk onderdeel uit van het rapport. Alleen vermenigvuldiging van het hele rapport is toegestaan.

Mocht u vragen en/of opmerkingen hebben naar aanleiding van dit rapport, bijvoorbeeld als u nadere informatie nodig heeft over de meetonzekerheid van de analyseresultaten in dit rapport, dan verzoeken wij u vriendelijk contact op te nemen met de afdeling Customer Support.

Wij vertrouwen er op u met deze informatie van dienst te zijn.

Hoogachtend,



Jaap-Willem Hutter
Technical Director

Projectnaam Tanksanering Lutzen Wagenaarstr 34 Heerenveen
Projectnummer 0438030.100
Rapportnummer 13074830 - 1

Orderdatum 22-07-2019
Startdatum 22-07-2019
Rapportagedatum 23-07-2019

Nummer	Monstersoort	Monsterspecificatie		
001	Grond (AS3000)	Bodem 01		
002	Grond (AS3000)	Wand 01		

Analyse	Eenheid	Q	001	002
droge stof	gew.-%	S	79.9	84.0
gewicht artefacten	g	S	<1	<1
aard van de artefacten	-	S	geen	geen
<i>VLUCHTIGE AROMATEN</i>				
benzeen	mg/kgds	S	<0.05	<0.05
tolueen	mg/kgds	S	<0.05	<0.05
ethylbenzeen	mg/kgds	S	<0.05	<0.05
o-xyleen	mg/kgds	S	<0.05	<0.05
p- en m-xyleen	mg/kgds	S	<0.05	<0.05
xylenen (0.7 factor)	mg/kgds	S	0.07 ¹⁾	0.07 ¹⁾
totaal BTEX (0.7 factor)	mg/kgds	S	0.18 ²⁾	0.18 ²⁾
naftaleen	mg/kgds	S	<0.05	<0.05
<i>MINERALE OLIE</i>				
fractie C10-C12	mg/kgds		<5	<5
fractie C12-C22	mg/kgds		<5	<5
fractie C22-C30	mg/kgds		6	<5
fractie C30-C40	mg/kgds		7	6
totaal olie C10 - C40	mg/kgds	S	<20	<20

De met S gemerkte analyses zijn geaccrediteerd en vallen onder de AS3000-erkenning.

Paraaf :



Projectnaam Tanksanering Lutzen Wagenaarstr 34 Heerenveen
Projectnummer 0438030.100
Rapportnummer 13074830 - 1

Orderdatum 22-07-2019
Startdatum 22-07-2019
Rapportagedatum 23-07-2019

Monster beschrijvingen

- 001 * De monstervoorbehandeling en analyses zijn uitgevoerd conform Accreditatieschema AS3000, dit geldt alleen voor de analyses die worden gerapporteerd met het "S" kenmerk.
- 002 * De monstervoorbehandeling en analyses zijn uitgevoerd conform Accreditatieschema AS3000, dit geldt alleen voor de analyses die worden gerapporteerd met het "S" kenmerk.
-

Voetnoten

- 1 De sommatie na verrekening van de 0.7 factor voor <-waarden volgens BoToVa.
- 2 De sommatie na verrekening van de 0.7 factor conform AS3000

Paraaf : 

Projectnaam Tanksanering Lutzen Wagenaarstr 34 Heerenveen
Projectnummer 0438030.100
Rapportnummer 13074830 - 1

Orderdatum 22-07-2019
Startdatum 22-07-2019
Rapportagedatum 23-07-2019

Analyse	Monstersoort	Relatie tot norm
droge stof	Grond (AS3000)	Grond: Gelijkwaardig aan ISO 11465 en gelijkwaardig aan NEN-EN 15934 (monstervoorbehandeling conform NEN-EN 16179). Grond (AS3000): conform AS3010-2 en gelijkwaardig aan NEN-EN 15934
gewicht artefacten	Grond (AS3000)	Conform AS3000 en conform NEN-EN 16179
aard van de artefacten	Grond (AS3000)	Idem
benzeen	Grond (AS3000)	Conform AS3030-1
tolueen	Grond (AS3000)	Idem
ethylbenzeen	Grond (AS3000)	Idem
o-xyleen	Grond (AS3000)	Idem
p- en m-xyleen	Grond (AS3000)	Idem
xylenen (0.7 factor)	Grond (AS3000)	Idem
totaal BTEX (0.7 factor)	Grond (AS3000)	Eigen methode, headspace GCMS
naftaleen	Grond (AS3000)	Conform AS3030-1
totaal olie C10 - C40	Grond (AS3000)	Conform AS3010-7 en conform NEN-EN-ISO 16703

Monster	Barcode	Aanlevering	Monstername	Verpakking
001	Y5767874	22-07-2019	22-07-2019	ALC201
002	Y5767875	22-07-2019	22-07-2019	ALC201

Paraaf :



Projectnaam Tanksanering Lutzen Wagenaarstr 34 Heerenveen
Projectnummer 0438030.100
Rapportnummer 13074830 - 1

Orderdatum 22-07-2019
Startdatum 22-07-2019
Rapportagedatum 23-07-2019

Monsternummer: 001
Monster beschrijvingen Bodem 01

Karakterisering naar alkaantraject

benzine	C9-C14
kerosine en petroleum	C10-C16
diesel en gasolie	C10-C28
motorolie	C20-C36
stookolie	C10-C36

De C10 en C40 pieken zijn toegevoegd door het laboratorium en worden gebruikt als interne standaard.

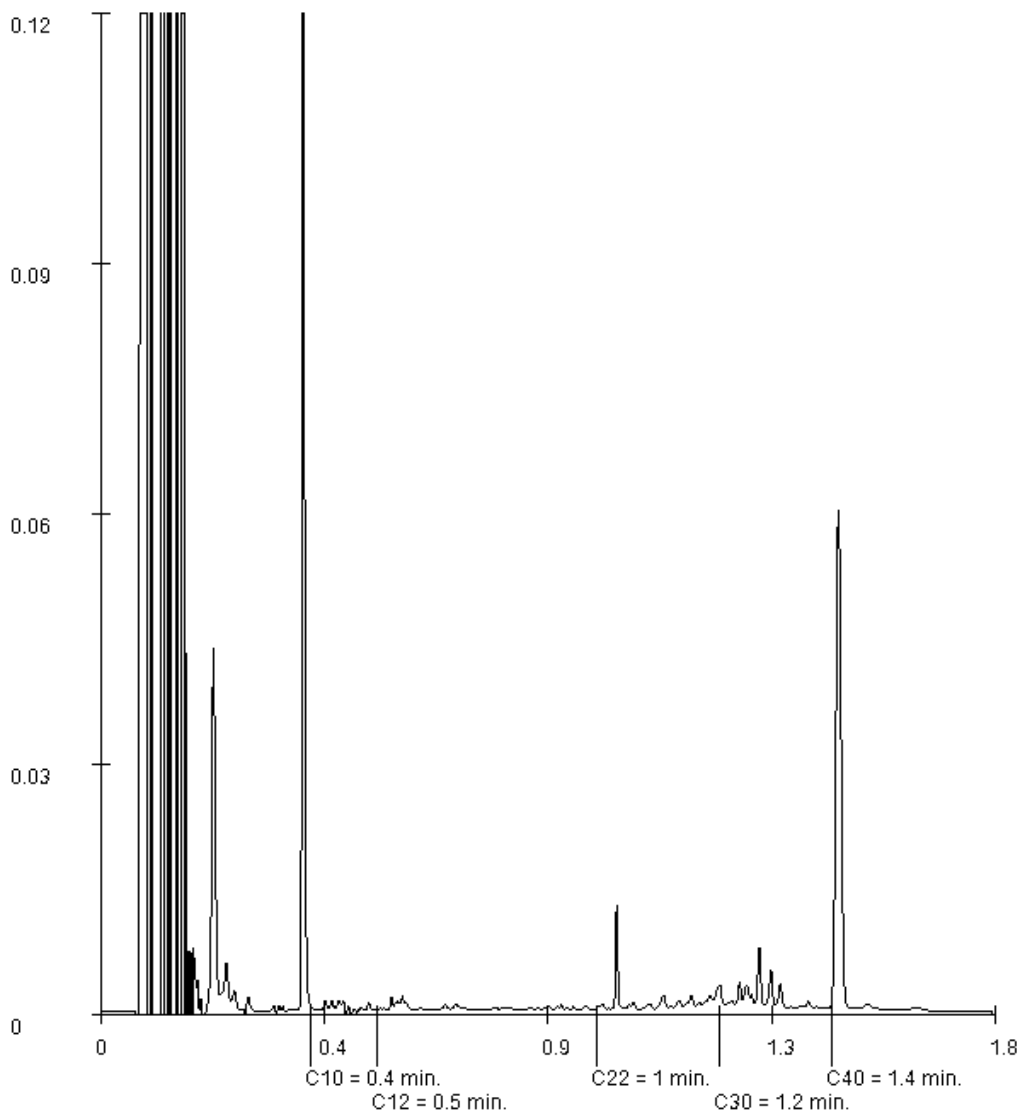

Paraaf : 

Antea Nederland
Dhr. W. Visser

Analyserapport

Blad 6 van 6

Projectnaam Tanksanering Lutzen Wagenaarstr 34 Heerenveen
Projectnummer 0438030.100
Rapportnummer 13074830 - 1

Orderdatum 22-07-2019
Startdatum 22-07-2019
Rapportagedatum 23-07-2019

Monsternummer: 002
Monster beschrijvingen Wand 01

Karakterisering naar alkaantraject

benzine	C9-C14
kerosine en petroleum	C10-C16
diesel en gasolie	C10-C28
motorolie	C20-C36
stookolie	C10-C36

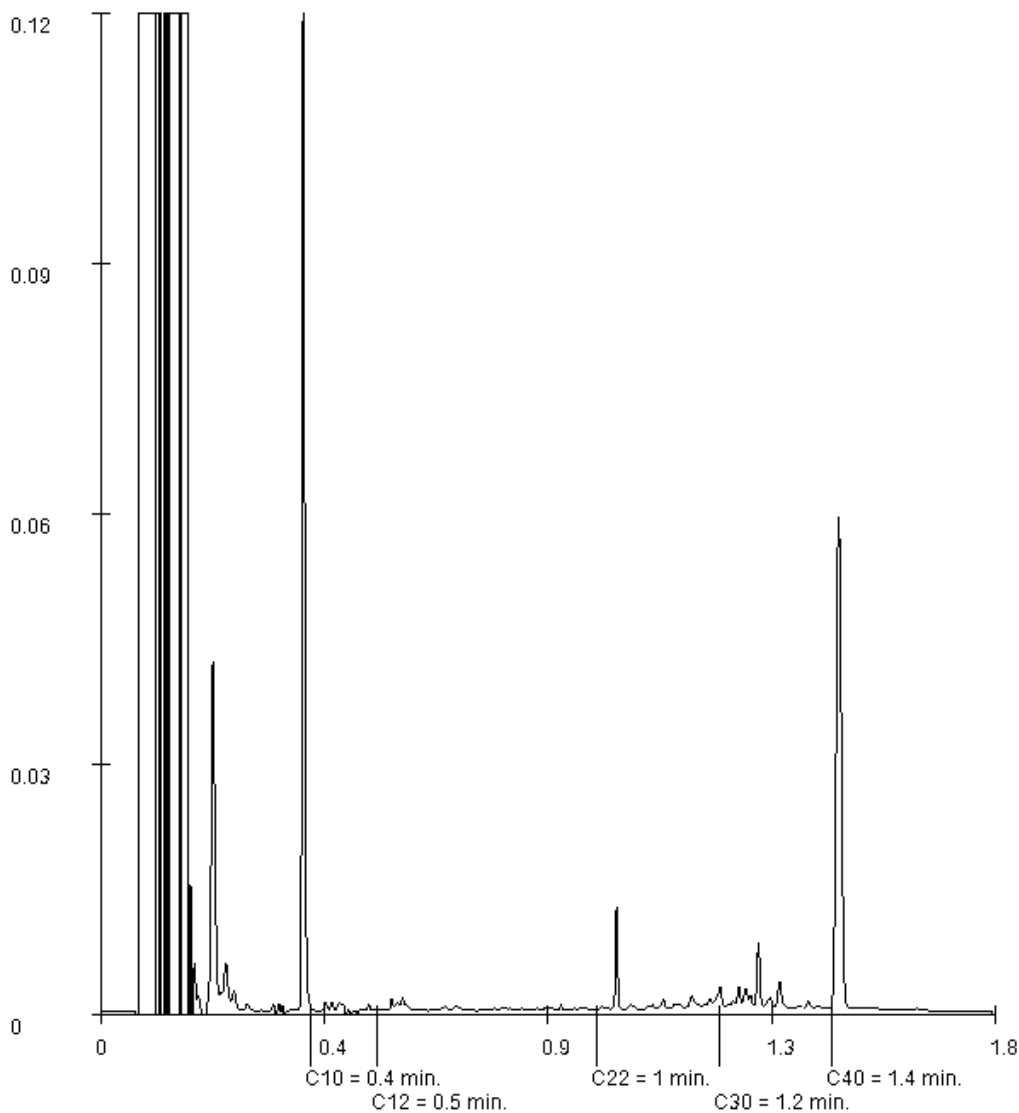

De C10 en C40 pieken zijn toegevoegd door het laboratorium en worden gebruikt als interne standaard.



Paraaf : 

**Bijlage 9 Verantwoording uitvoering onderzoek
BRL2000**

Colofon

Verantwoording				
Project:	Luitzen Wagenaarstraat 34 Heerenveen			
Projectnummer:	0456027.100			
Bij het onderzoek zijn de volgende protocollen gevolgd (<i>aankruisen door projectleider/projectmedewerker</i>):				
<input checked="" type="checkbox"/> Plaatsen van handboringen en peilbuizen (protocol 2001) <input checked="" type="checkbox"/> Nemen van grondwatermonsters (protocol 2002) <input type="checkbox"/> Milieuhygiënisch onderzoek waterbodems (protocol 2003) <input checked="" type="checkbox"/> Maaiveldinspectie en monsterneming van asbest in bodem (protocol 2018)				
Verklaring functiescheiding				
Ik verklaar dat het veldwerk onafhankelijk van de opdrachtgever is uitgevoerd conform de eisen van de BRL 2000 en het vermelde protocol				
Protocol	Datum/Periode	Naam veldwerker*	Naam veldwerkbureau**	Handtekening
2001	²³ 26-08-2019	Hvld Bij	Bureau: ----- Cert.nr.***:	
2018	²³ 26-08-2019	Hvld Bij	Bureau: ----- Cert.nr.***:	
2002	02-09-2019		Bureau: ----- Cert.nr.***:	
2002	30-08-19	Hvld Bij	Bureau: ----- Cert.nr.***:	
			Bureau: ----- Cert.nr.***:	
			Bureau: ----- Cert.nr.***:	
			Bureau: ----- Cert.nr.***:	
			Bureau: ----- Cert.nr.***:	
			Bureau: ----- Cert.nr.***:	
			Bureau: ----- Cert.nr.***:	

* Naam invullen van de eerstverantwoordelijke veldwerker die op de betreffende datum/periode de werkzaamheden heeft uitgevoerd.

** Alleen invullen als het veldwerk niet door Antea Group is uitgevoerd.

*** Het veldwerkbureau dient hier het nummer van het BRL2000-certificaat te noteren, zoals vermeld op de site van Bodemplus

**Bijlage 10 (Indicatieve) toetsing Besluit
bodemkwaliteit**

Tabel 1: Samenstellingwaarden en toetsing voor grond conform Besluit Bodemkwaliteit

Grondmonster		MM01		MM02		MM03	
Grondsoort		Zand		Zand		Zand	
Zintuiglijke bijmengingen		geen olie-water reactie, geroerd		geen olie-water reactie, geroerd		geen olie-water reactie, geroerd geen bijmenging alleen zand	
Humus (% ds)		6,70		1,30		2,20	
Lutum (% ds)		2,10		2,40		2,40	
Datum van toetsing		10-9-2019		10-9-2019		10-9-2019	
Monster getoetst als		partij		partij		partij	
Bodemklasse monster		Altijd toepasbaar		Altijd toepasbaar		Altijd toepasbaar	
Samenstelling monster							
Monstermelding 1							
Monstermelding 2							
Monstermelding 3							
		Meetw	GSSD	Meetw	GSSD	Meetw	GSSD
METALEN							
Barium	mg/kg ds	<20	<54 ⁽⁶⁾	<20	<52 ⁽⁶⁾	<20	<52 ⁽⁶⁾
Cadmium	mg/kg ds	<0,2	<0,2	<0,2	<0,2	<0,2	<0,2
Kobalt	mg/kg ds	<3	<7	<3	<7	<3	<7
Koper	mg/kg ds	11	20	<5	<7	7,2	14,6
Kwik	mg/kg ds	0,11	0,15	<0,05	<0,05	0,077	0,110
Lood	mg/kg ds	36	52	<10	<11	33	51
Molybdeen	mg/kg ds	<1,5	<1,1	<1,5	<1,1	<1,5	<1,1
Nikkel	mg/kg ds	<4	<8	<4	<8	<4	<8
Zink	mg/kg ds	<20	<30	<20	<33	<20	<32
PAK							
Naftaleen	mg/kg ds	<0,05	<0,04	<0,05	<0,04	<0,05	<0,04
Fenanthreen	mg/kg ds	<0,05	<0,04	<0,05	<0,04	<0,05	<0,04
Anthraceen	mg/kg ds	<0,05	<0,04	<0,05	<0,04	<0,05	<0,04
Fluorantheen	mg/kg ds	0,09	0,09	<0,05	<0,04	<0,05	<0,04
Benzo(a)anthraceen	mg/kg ds	0,051	0,051	<0,05	<0,04	<0,05	<0,04
Chryseen	mg/kg ds	0,061	0,061	<0,05	<0,04	<0,05	<0,04
Benzo(k)fluorantheen	mg/kg ds	<0,05	<0,04	<0,05	<0,04	<0,05	<0,04
Benzo(a)pyreen	mg/kg ds	<0,05	<0,04	<0,05	<0,04	<0,05	<0,04
Benzo(g,h,i)peryleen	mg/kg ds	<0,05	<0,04	<0,05	<0,04	<0,05	<0,04
Indeno-(1,2,3-c,d)pyreen	mg/kg ds	<0,05	<0,04	<0,05	<0,04	<0,05	<0,04
PAK 10 VROM	mg/kg ds		0,45		<0,35		<0,35
OVERIGE (ORGANISCHE) VERBINDINGEN							
Minerale olie C10 - C12	mg/kg ds	<3	3 ⁽⁶⁾	<3	11 ⁽⁶⁾	<3	10 ⁽⁶⁾
Minerale olie C12 - C16	mg/kg ds	<5	5 ⁽⁶⁾	<5	18 ⁽⁶⁾	<5	16 ⁽⁶⁾
Minerale olie C16 - C21	mg/kg ds	<5	5 ⁽⁶⁾	<5	18 ⁽⁶⁾	<5	16 ⁽⁶⁾
Minerale olie C21 - C30	mg/kg ds	26	39 ⁽⁶⁾	<11	39 ⁽⁶⁾	<11	35 ⁽⁶⁾
Minerale olie C30 - C35	mg/kg ds	29	43 ⁽⁶⁾	<5	18 ⁽⁶⁾	9,3	42,3 ⁽⁶⁾
Minerale olie C35 - C40	mg/kg ds	<6	6 ⁽⁶⁾	<6	21 ⁽⁶⁾	<6	19 ⁽⁶⁾
Minerale olie C10 - C40	mg/kg ds	61	91	<35	<123	<35	<111
OVERIG							
Gloeirest	% (m/m) ds	93,1		98,5		97,6	
Droge stof	% m/m	92,6	92,6 ⁽⁶⁾	88,1	88,1 ⁽⁶⁾	94,1	94,1 ⁽⁶⁾
Lutum	%	2,1		2,4		2,4	
Organische stof (humus)	%	6,7		1,3		2,2	
PCB'S							
PCB 28	mg/kg ds	<0,001	<0,001	<0,001	<0,004	<0,001	<0,003
PCB 52	mg/kg ds	<0,001	<0,001	<0,001	<0,004	<0,001	<0,003
PCB 101	mg/kg ds	<0,001	<0,001	<0,001	<0,004	<0,001	<0,003
PCB 118	mg/kg ds	<0,001	<0,001	<0,001	<0,004	<0,001	<0,003
PCB 138	mg/kg ds	0,001	0,001	<0,001	<0,004	<0,001	<0,003
PCB 153	mg/kg ds	0,0011	0,0016	<0,001	<0,004	<0,001	<0,003
PCB 180	mg/kg ds	<0,001	<0,001	<0,001	<0,004	<0,001	<0,003
PCB (som 7)	mg/kg ds		0,0084		<0,025		<0,022

Tabel 2: Samenstellingwaarden en toetsing voor grond conform Besluit Bodemkwaliteit

Grondmonster		11-1	
Grondsoort		Zand	
Zintuiglijke bijmengingen		sporen puin, geen olie-water reactie, geroerd	
Humus (% ds)		4,20	
Lutum (% ds)		2,10	
Datum van toetsing		10-9-2019	
Monster getoetst als		partij	
Bodemklasse monster		Altijd toepasbaar	
Samenstelling monster			
Monstermelding 1			
Monstermelding 2			
Monstermelding 3			
		Meetw	GSSD
METALEN			
Barium	mg/kg ds	<20	<54 ⁽⁶⁾
Cadmium	mg/kg ds	<0,2	<0,2
Kobalt	mg/kg ds	<3	<7
Koper	mg/kg ds	11	21
Kwik	mg/kg ds	0,096	0,135
Lood	mg/kg ds	51	77
Molybdeen	mg/kg ds	<1,5	<1,1
Nikkel	mg/kg ds	<4	<8
Zink	mg/kg ds	32	72
PAK			
Naftaleen	mg/kg ds	<0,05	<0,04
Fenanthreen	mg/kg ds	<0,05	<0,04
Anthraceen	mg/kg ds	<0,05	<0,04
Fluorantheen	mg/kg ds	0,077	0,077
Benzo(a)anthraceen	mg/kg ds	<0,05	<0,04
Chryseen	mg/kg ds	0,056	0,056
Benzo(k)fluorantheen	mg/kg ds	<0,05	<0,04
Benzo(a)pyreen	mg/kg ds	<0,05	<0,04
Benzo(g,h,i)peryleen	mg/kg ds	<0,05	<0,04
Indeno-(1,2,3-c,d)pyreen	mg/kg ds	<0,05	<0,04
PAK 10 VROM	mg/kg ds		0,41
OVERIGE (ORGANISCHE) VERBINDINGEN			
Minerale olie C10 - C12	mg/kg ds	<3	5 ⁽⁶⁾
Minerale olie C12 - C16	mg/kg ds	<5	8 ⁽⁶⁾
Minerale olie C16 - C21	mg/kg ds	<5	8 ⁽⁶⁾
Minerale olie C21 - C30	mg/kg ds	13	31 ⁽⁶⁾
Minerale olie C30 - C35	mg/kg ds	12	29 ⁽⁶⁾
Minerale olie C35 - C40	mg/kg ds	<6	10 ⁽⁶⁾
Minerale olie C10 - C40	mg/kg ds	<35	<58
OVERIG			
Gloeirest	% (m/m) ds	95,7	
Droge stof	% m/m	94,4	94,4 ⁽⁶⁾
Lutum	%	2,1	
Organische stof (humus)	%	4,2	
PCB'S			
PCB 28	mg/kg ds	<0,001	<0,002
PCB 52	mg/kg ds	<0,001	<0,002
PCB 101	mg/kg ds	<0,001	<0,002
PCB 118	mg/kg ds	<0,001	<0,002
PCB 138	mg/kg ds	<0,001	<0,002
PCB 153	mg/kg ds	0,0012	0,0029
PCB 180	mg/kg ds	<0,001	<0,002
PCB (som 7)	mg/kg ds		0,013

<	: kleiner dan de detectielimiet
8,88	: <= Achtergrondwaarde
8,88	: Wonen
8,88	: Industrie
8,88	: Niet toepasbaar > Industrie
8,88	: Niet toepasbaar > Interventiewaarde
2	: Enkele parameters ontbreken in de som
6	: Heeft geen normwaarde
8	: Asbest voldoet
#	: verhoogde rapportagegrens
GSSD	: Gestandaardiseerde meetwaarde

- Getoetst via de BoToVa service, versie 3.0.0 -

Tabel 3: Normwaarden (mg/kg) conform Regeling Besluit Bodemkwaliteit

		AW	WO	IND	I
METALEN					
Cadmium	mg/kg ds	0,6	1,2	4,3	13
Kobalt	mg/kg ds	15	35	190	190
Koper	mg/kg ds	40	54	190	190
Kwik	mg/kg ds	0,15	0,83	4,8	36
Lood	mg/kg ds	50	210	530	530
Molybdeen	mg/kg ds	1,5	88	190	190
Nikkel	mg/kg ds	35	39	100	100
Zink	mg/kg ds	140	200	720	720
PAK					
PAK 10 VROM	mg/kg ds	1,5	6,8	40	40
OVERIGE (ORGANISCHE) VERBINDINGEN					
Minerale olie C10 - C40	mg/kg ds	190	190	500	5000
PCB'S					
PCB (som 7)	mg/kg ds	0,02	0,04	0,5	1

**Bijlage 11 Toelichting toetsingskader
Besluit bodemkwaliteit**

Toelichting toetsingskader Besluit bodemkwaliteit

De gemeten gehalten in een partij grond worden getoetst aan de maximale waarden en rekenregels uit het Besluit en de Regeling bodemkwaliteit, specifiek de regels die gelden voor het volgens het generieke kader toepassen op landbodem.

Bij het conform het Besluit bodemkwaliteit toepassen van een partij grond speelt de kwaliteit en de functie van de ontvangende bodem (oftewel de bodem ter plaatse van de toepassingslocatie) een rol. Derhalve zijn in het Besluit niet alleen maximale waarden opgenomen voor het classificeren van een toe te passen partij grond, maar ook voor het classificeren van de ontvangende landbodem:

- **Achtergrondwaarden (AW2000)**
Dit zijn landelijk geldende waarden voor een multifunctionele bodemkwaliteit en geven de bovengrens aan voor wat in de dagelijkse praktijk 'schone grond' wordt genoemd. Deze achtergrondwaarden (bekend als AW2000) zijn vastgesteld op basis van gehalten zoals deze voorkomen in de bodem van natuur- en landbouwgronden. Dit omdat in dergelijke gronden geen belasting door lokale verontreinigingsbronnen aanwezig wordt geacht. De AW2000 zijn opgenomen in bijlage B van de Regeling bodemkwaliteit.
- **Maximale waarden voor bodemfunctieklassen**
De bodemfunctieklassen beschrijven het gebruik van de landbodem. De maximale waarden van deze bodemfunctieklassen geven de bovengrens aan voor de gewenste (duurzame) bodemkwaliteit. Bij het generieke toetsingskader wordt voor landbodem onderscheid gemaakt in de bodemfunctieklassen 'wonen' en 'industrie'. De maximale waarden voor de bodemfunctieklassen zijn opgenomen in tabel 1 van bijlage B van de Regeling.
- **Maximale waarden voor de bodemkwaliteitsklassen**
De maximale waarden van de bodemkwaliteitsklassen vormen de bovengrens voor de actuele kwaliteit van de bodem alsmede van een toe te passen partij grond. Bij het generieke toetsingskader wordt voor landbodem onderscheid gemaakt in de kwaliteitsklassen 'wonen' en 'industrie'. De kwaliteitsklassen voor landbodem zijn zodanig ingedeeld dat de maximale waarden van een bodemkwaliteitsklasse op hetzelfde niveau liggen als de maximale waarden van de corresponderende bodemfunctieklassen. De maximale waarden voor de bodemkwaliteitsklassen zijn opgenomen in bijlage B van de Regeling.
- **Lokale maximale waarden**
Een bevoegd gezag heeft de mogelijkheid om binnen haar beheergebied lokale maximale waarden voor de bodemkwaliteit vast te stellen waaraan een partij toe te passen grond moet voldoen. Dit is bijvoorbeeld aan de orde wanneer een bevoegd gezag, vanuit maatschappelijke en/of ruimtelijke overwegingen, binnen haar beheergebied een verbetering wenst of een verslechtering van de bodemkwaliteit wil toelaten. Dergelijke lokale waarden kunnen hoger of lager liggen dan de bovengenoemde maximale waarden voor de bodemkwaliteitsklassen.
- **Maximale emissiewaarden**
Bij een grootschalige bodemtoepassing hoeft niet te worden voldaan aan de maximale waarden van de bodemfunctie- en bodemkwaliteitsklasse van de ontvangende bodem. Daarentegen staat bij een dergelijke toepassing wel de emissie uit een partij grond centraal. Dit om te voorkomen dat een ontoelaatbare uitloging vanuit deze grond naar de ontvangende bodem plaatsvindt. De maximale emissiewaarden waaraan moet worden voldaan, zijn opgenomen in bijlage B van de Regeling.
- **Emissietoetswaarden**
Bij een grootschalige bodemtoepassing wordt vrijstelling verleend voor het bepalen van de emissie, en het toetsen van deze emissie aan de bovengenoemde maximale emissiewaarden, wanneer de gemiddeld gemeten gehalten in een toe te passen partij grond de zogenoemde emissietoetswaarden niet overschrijden. In dat geval wordt namelijk, op basis van in het verleden opgedane ervaringen, aangenomen dat wordt voldaan aan de maximale emissiewaarden. De emissietoetswaarden zijn opgenomen in bijlage B van de Regeling.

De mate van overschrijden van de bovengenoemde maximale waarden bepaald tot welke klasse een toe te passen partij grond of de ontvangende landbodem behoort. Deze classificatie is echter alleen mogelijk indien de monsterneming en het laboratoriumonderzoek zijn uitgevoerd door bij regeling van Onze Ministers bepaalde methoden alsmede door een persoon of instelling die daarvoor beschikt over een erkenning.

De op basis van de bovenstaande maximale waarden in te delen klassen zijn:

- **AW2000**
De landbodem dan wel een toe te passen partij grond wordt geclassificeerd als AW2000 (oftewel schon), wanneer de gemeten gehalten de achtergrondwaarden niet overschrijden. In artikel 4.2.2 lid 4+5 van de Regeling is beschreven wat onder het overschrijden van de achtergrondwaarden wordt verstaan.
- **Kwaliteitsklasse 'wonen'**
De kwaliteit van een partij grond die op landbodem wordt toegepast, wordt beoordeeld als de kwaliteitsklasse 'wonen', wanneer de gemeten gehalten de bovengenoemde achtergrondwaarden overschrijden maar lager zijn dan de maximale waarden voor de bodemkwaliteitsklasse 'wonen' (zie artikel 4.4.1 lid 1 van de Regeling).
De kwaliteit van de ontvangende landbodem wordt beoordeeld als de kwaliteitsklasse 'wonen', wanneer de gemeten gehalten de bovengenoemde achtergrondwaarden overschrijden maar lager zijn dan de maximale waarden voor de bodemkwaliteitsklasse 'wonen'. In artikel 4.10.2 lid 3 van de Regeling is beschreven wat onder het overschrijden van de maximale waarden voor de kwaliteitsklasse 'wonen' wordt verstaan.
- **Kwaliteitsklasse 'industrie'**
De kwaliteit van de ontvangende landbodem alsmede van een partij grond die op landbodem wordt toegepast, wordt beoordeeld als de kwaliteitsklasse 'industrie' wanneer de gemeten gehalten de maximale waarden voor de kwaliteitsklasse 'wonen' overschrijden, maar lager zijn dan de maximale waarden voor de bodemkwaliteitsklasse 'industrie' (zie artikel 4.4.1 lid 2 en 4.10.2 lid 5 van de Regeling).
- **Niet toepasbare grond**
Wanneer de gemeten gehalten in een partij grond de maximale waarden voor de kwaliteitsklasse 'industrie' overschrijden, dan komt deze grond niet in aanmerking voor hergebruik volgens het generieke toetsingskader van het Besluit. In dat geval dient te worden nagegaan of mogelijk wordt voldaan aan de voorwaarden voor het gebiedsspecifieke toetsingskader (art. 44 t/m 53 van het Besluit). Zo niet dan dient de grond te worden gereinigd of te worden gestort.

Grond die als AW2000 (schone grond) wordt beoordeeld, is vrij toepasbaar op landbodem. Voor het toepassen van grond die wordt geclassificeerd als 'wonen' of 'industrie' moet worden voldaan aan de voorwaarden van het generieke toetsingskader (art. 54 t/m 61 van het Besluit).



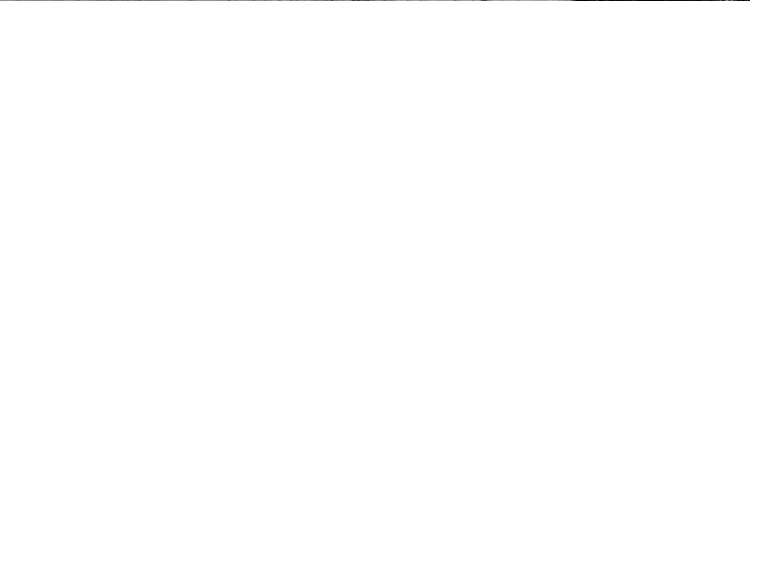

Alle toepassingen van grond moeten 5 werkdagen vooraf worden gemeld via het centrale meldpunt van SenterNovem, behalve wanneer sprake is van het toepassen van minder dan 50 m³ schone grond.

**Bijlage 12 Foto's onderzoekslocatie en
veldwerk**



**Bijlage 13 Tekening met boorpunten,
inspectiegaten en peilbuis**

Legenda

-  Onderzoekslocatie
-  struiken en bodem
-  Asbestgat
-  Boring
-  peilbuis



OPDRACHTGEVER Plegt Vos Noord	GIS SPECIALIST M. Ubels	SCHAAL 1:500
PROJECTLEIDER B.A. Aerts	FORMAAT A4	
PROJECTOMSCHRIJVING Actualiserend bodem- en verkennend asbestonderzoek Luitzen Wagenaarstraat 34 te Heerenveen	DATUM 13-12-2019	BLAD IN BLADEN 1 van 1
KAARTITTEL Situatie met boringen, inspectiegaten en peilbuis	STATUS definitief	W.D.Z.NR. D0
KAARTNUMMER 456027-S1	www.anteagroup.nl	



Over Antea Group

Van stad tot land, van water tot lucht; de adviseurs en ingenieurs van Antea Group dragen in Nederland sinds jaar en dag bij aan onze leefomgeving. We ontwerpen bruggen en wegen, realiseren woonwijken en waterwerken. Maar we zijn ook betrokken bij thema's zoals milieu, veiligheid, assetmanagement en energie. Onder de naam Oranjewoud groeiden we uit tot een allround en onafhankelijk partner voor bedrijfsleven en overheden. Als Antea Group zetten we deze expertise ook mondiaal in. Door hoogwaardige kennis te combineren met een pragmatische aanpak maken we oplossingen haalbaar én uitvoerbaar. Doelgericht, met oog voor duurzaamheid. Op deze manier anticiperen we op de vragen van vandaag en de oplossingen van de toekomst. Al meer dan 60 jaar.

Contactgegevens

Tolhuisweg 57
8443 DV HEERENVEEN
Postbus 24
8440 AA HEERENVEEN
T. 0651185374
E. bart.aerts@anteagroup.com

www.anteagroup.nl

Copyright © 2019

Niets uit deze uitgave mag worden verveelvoudigd en/of openbaar worden gemaakt door middel van druk, fotokopie, elektronisch of op welke wijze dan ook, zonder schriftelijke toestemming van de auteurs.