

Quickscan flora- en fauna

Paasduinweg 38 Buren



Nijverdal, 10 augustus 2020
Projectnummer 20.116

Colofon

Titel	Quicksan flora- fauna Paasduinweg 38 Buren
Uitvoering	Otte Groenadvies
Veldinventarisatie	Ing. P. Otte
Gecontroleerd	T.M. Stam – Gecertificeerd Stadswerk Flora en Fauna controleur 2018
Opdrachtgever	Dhr. Metz Paasduinweg 38 9164 KD Buren Telefoonnummer hm.metz@knid.nl
Projectnummer	20.116
Datum	10 augustus 2020
Vrijgegeven door	Dhr. Metz
Status	Definitief

Betrouwbaarheid

Dit onderzoek is op zorgvuldige wijze uitgevoerd conform de toepasselijke en van kracht zijnde regelgeving ten aanzien van natuurwetgeving. Het onderzoek betreft een momentopname en geeft een inschatting van de geschiktheid van de onderzoekslocatie voor beschermde soorten. Het incidenteel voorkomen van beschermde soorten is echter nooit met zekerheid te voorspellen. Otte Groenadvies accepteert derhalve op voorhand geen aansprakelijkheid ten aanzien van mogelijke beslissingen die de opdrachtgever naar aanleiding van het door Otte Groenadvies uitgevoerde onderzoek neemt.



Brilsweg 1a
7441 BV te Nijverdal
Tel: 06 - 511 77 946
mail: info@ottegroenadvies.nl

Inhoudsopgave

1. Inleiding	4
1.1. Aanleiding en doelstelling	4
1.1.1 Uitgangspunten.....	4
1.2. Methodiek	4
1.2.1. Wat is een quickscan.....	4
1.2.2. Uitvoer onderzoek	5
2. Wetgeving	6
3. Gebiedsomschrijving	7
3.1. Huidig gebruik planlocatie en omgeving	7
3.2. Projectvoornemen	7
3.3. Foto impressie planlocatie	8
4. Gebiedsbescherming	9
4.1. Natura 2000	9
4.2. Natuur Netwerk Nederland (NNN)	10
4.3. Weidevogelgebied	10
4.4. Lokaal	11
5. Beschermde flora en fauna	12
5.1. Flora	12
5.2. Zoogdieren	12
5.3. Vleermuizen	12
5.4. Vogels	13
5.5. Amfibieën	14
5.6. Overige soorten	14
6. Conclusies	16
6.1. Overzicht van de bevindingen	16
6.2. Aanbevelingen	17
7. Kwaliteitsborging- en geldigheid	19
8. Bibliografie	20
Bijlage	21
BIJLAGE 1: WETTELIJK KADER WET NATUURBESCHERMING – SOORTBESCHERMING	21

1. Inleiding

1.1. Aanleiding en doelstelling

In de ruimtelijke plannen is in het kader van de uitvoerbaarheid inzicht gewenst in de aanwezigheid van beschermde flora en fauna. Met andere woorden, in het ruimtelijke ordeningstraject dient te worden aangetoond dat het plan, het verplaatsen van een sloot en het kappen van acht bomen, uitvoerbaar is. In dit kader dient een quickscan flora en fauna uitgevoerd te worden op de locatie Paasduinweg 38, Buren gemeente Ameland.

1.1.1 Uitgangspunten

Uitgangspunt voor deze rapportage is de inkomende e-mail van de heer Metz op 23 juli 2020. Met als onderwerp Quick Scan Flora en Fauna. Op 24 juli 2020 is door Otte Groenadvies een offerte met nr. 20.115 per mail verstuurd. Op 25 juli 2020 is de offerte per mail door de heer Metz geaccordeerd.

1.2. Methodiek

Om optimaal om te gaan met het zorgvuldigheidsprincipe uit de Wet natuurbescherming heeft de heer Metz besloten om een onderzoek te laten doen, alvorens de werkzaamheden uit te voeren. Onder meer bij ruimtelijke ingrepen dient rekening te worden gehouden met beschermde soorten en gebieden. Wet- en regelgeving omtrent deze soorten en gebieden is vastgelegd in de Wet natuurbescherming.

Het onderhavige rapport beschrijft de resultaten van een zogenaamde quickscan van beschermde natuurwaarden in en rond het plangebied. Op basis daarvan worden uitspraken gedaan over de (mogelijke) effecten van de voorgenomen ontwikkelingen en de eventueel noodzakelijke vervolgstappen. De rapportage kan dienst doen als onderbouwing bij bestemmingsplanwijzigingen en ontheffings- of vergunningaanvragen in het kader van de Wet natuurbescherming.

In dit rapport worden de resultaten van het onderzoek gepresenteerd en getoetst aan de natuurwetgeving en –beleid.

1.2.1. Wat is een quickscan

De quickscan flora en fauna is een oriënterend onderzoek. Hierin wordt de geplande ontwikkeling getoetst aan de natuurwetgeving. Door middel van een veldbezoek en bureauonderzoek wordt beoordeeld welke natuurwaarden verwacht worden in het plangebied en wordt gekeken naar de mogelijke aanwezigheid van beschermde plant- en diersoorten. Ook wordt gekeken of de plannen mogelijk een negatief effect hebben op Natura 2000-gebieden en provinciaal beschermde Natuurmonumenten. Indien beschermde soorten voorkomen, kan een vervolgonderzoek noodzakelijk zijn. Eveneens dient te worden onderzocht of er gebruik kan worden gemaakt van gedragscodes en worden mogelijkheden tot ontheffing verkent.

Een quickscan is een momentopname en geen standaard veldinventarisatie waarbij meerdere veldrondes in een seizoen worden uitgevoerd. Een quickscan geeft daardoor een beperkter beeld dan een standaard veldinventarisatie. Omdat het onderzoek een momentopname betreft, kan geen rekening worden gehouden met de dynamische aspecten van natuur, zoals migratie en kolonisatie door soorten en veranderd terreingebruik en –beheer na afloop van het onderzoek.

1.2.2. Uitvoer onderzoek

Op 4 augustus 2020 is een bezoek gebracht aan het plangebied en directe omgeving. Gedurende het veldbezoek is gelet op de mogelijk aanwezigheid van beschermde en bedreigde soorten en de indirecte aanwezigheid in de vorm van sporen (verblijfplaatsen, wissels, pootafdrukken en dergelijke). Er is gebruik gemaakt van een verrekijker en fotocamera. De weersomstandigheden waren helder, droog, 18°C.

Tijdens het onderzoek waar dit rapport is voortgekomen is niet alleen gelet op flora en fauna binnen de contouren van het plangebied, maar ook op beschermde flora en fauna in de nabije omgeving. Verder is aan de hand van verspreidingsatlassen en andere standaardwerken nagegaan welke bijzondere planten- en diersoorten ervoor kunnen komen in het plangebied.

2. Wetgeving

De Wnb regelt de bescherming van in het wild voorkomende planten en dieren (voorheen Flora- en faunawet) (naast de bescherming van gebieden). In de wet is onder meer bepaald dat beschermde dieren niet gedood, gevangen of verontrust mogen worden en beschermde planten niet geplukt, uitgestoken of verzameld. Daarnaast is het niet toegestaan om de directe leefomgeving van beschermde soorten, waaronder nesten en hollen, te beschadigen, te vernielen of te verstoren (artikelen 3.1, 3.5 en 3.10). Bovendien dient iedereen voldoende zorg in acht te nemen voor alle in het wild levende planten en dieren (algemene zorgplicht, artikel 1.11).

De verbodsbepalingen, die handelingen die het voortbestaan van planten en diersoorten in gevaar kunnen brengen verbieden, is een belangrijk onderdeel van de Wet natuurbescherming. Deze verboden zorgen ervoor dat in het wild levende soorten zoveel mogelijk met rust worden gelaten. Deze verschillen per beschermingsgroep. De Wet natuurbescherming kent drie verschillende beschermingsregimes:

- Vogelrichtlijnsoorten
- Habitatrichtlijnsoorten
- Andere soorten

De provincies hebben in haar verordeningen uit de lijst van 'andere soorten' diersoorten aangewezen waarvoor een vrijstelling geldt en dus geen ontheffing van verbodsbepalingen voor hoeft te worden aangevraagd. Deze lijst met vrijgestelde soorten is per provincie anders. De zorgplicht is wel van toepassing. Bij ruimtelijke plannen, met mogelijke gevolgen voor beschermde planten en dieren, is het verplicht om vooraf te toetsen of deze kunnen leiden tot overtreding van de verbodsbepalingen. Wanneer dat het geval dreigt te zijn, moet onderzocht worden of er maatregelen (mitigatie en/of compensatie) genomen kunnen worden om dit te voorkomen of om de gevolgen voor beschermde soorten te verminderen. Onder bepaalde voorwaarden geldt een vrijstelling of is het mogelijk van het bevoegd gezag ontheffing van de verbodsbepalingen te krijgen voor activiteiten op het gebied van ruimtelijke ontwikkeling en inrichting. Deze ontheffing wordt slechts verleend indien:

- Er geen bevredigend alternatief is;
- Er sprake is van een wettelijk belang;
- Geen afbreuk wordt gedaan aan een gunstige staat van instandhouding van de soort.

Zie Bijlage 1 voor het Wettelijk kader van de soortbescherming in de Wnb.

De Wnb beschermt ook een aantal planten en vissen die onder de Flora- en faunawet niet beschermd waren. Hiermee is rekening gehouden in onderliggende natuurtoets, zie verder in paragraaf 4.1 aanwezigheid beschermde soorten. (Overheid, 2015)

3. Gebiedsomschrijving

3.1. Huidig gebruik planlocatie en omgeving

De planlocatie ligt in het Friese waddengebied. Het was oorspronkelijk een oude strandwal, die later op verschillende plaatsen door stormvloed en werd doorbroken. Ameland ligt als een soort beschermende gordel voor de Waddenzee en daarmee voor de Friese (en Groningse) kust. De Waddenzee is een binnenzee, bestaande uit zandplaten en slikken, prieden en geulen. (Landschappen van Noord-Nederland, z.d.)

Het plangebied maakt een deel uit van een particulier perceel binnen de bebouwde kom van Buren. De onderzoeklocatie bestaat uit een sloot en acht te kappen bomen.



Afbeelding1 & 2. Locatie plangebied (rood) (Pdok, z.d.)

3.2. Projectvoornemen

Met de voorgenomen ontwikkelingen worden acht bomen gekapt en de bestaande sloot wordt gedempt en verplaatst. Er wordt een nieuwe sloot langs de kavelgrens gerealiseerd. De werkzaamheden zijn gepland na verkrijgen van de benodigde vergunningen

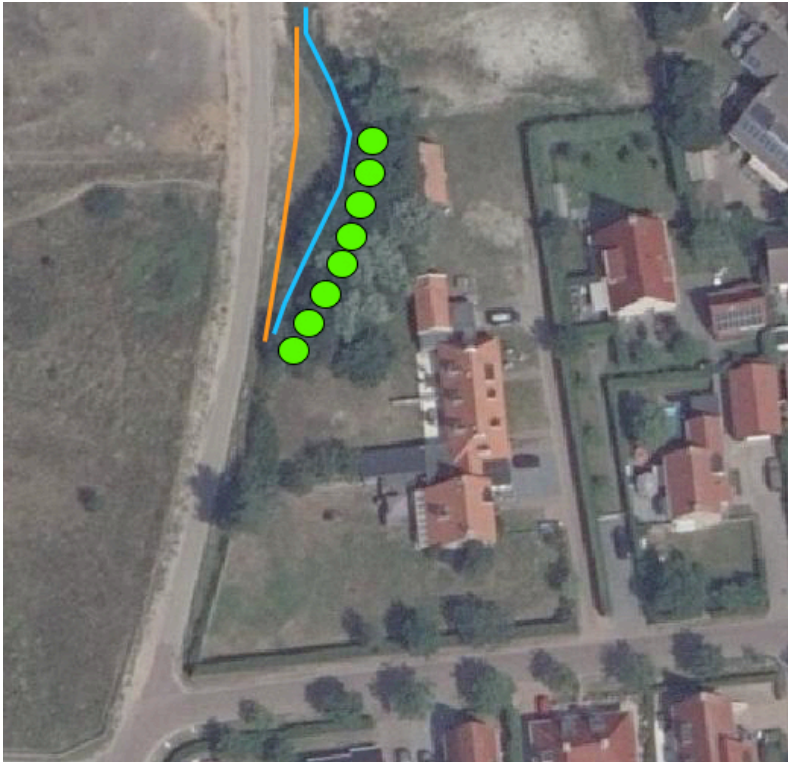

Afbeelding 3. Te dempen sloot (blauw), te kappen bomen (groen), nieuw te graven sloot (oranje) (Pdok, z.d.)

3.3. Foto impressie planlocatie



Te kappen zwarte elzen en de dempen droge sloot

4. Gebiedsbescherming

4.1. Natura 2000

Onderstaande informatie in paragraaf 4.1 is gebaseerd op de volgende informatiebronnen: (Ministerie van Landbouw, Natuur en Voedselkwaliteit, z.d.) & (Rijksoverheid, 2019).

De Natura 2000 is een Europees netwerk van beschermde natuurgebieden. In deze gebieden wordt de flora en fauna in combinatie met hun natuurlijke leefomgeving beschermd om de biodiversiteit in stand te houden of te verbeteren. Om te voorkomen dat de natuur in Europa zijn biodiversiteit verliest zijn de Vogelrichtlijn en de Habitatrichtlijn opgericht. Deze richtlijnen bestaan uit twee delen, namelijk de soorten- en gebiedsbescherming (Ministerie van Landbouw, Natuur en Voedselkwaliteit, z.d.).

Er liggen Natura 2000-gebieden in de omgeving van het plangebied. Dichtbij zijnde gebied is;

- Waddengebied (gebiedsnummer 1).

De planlocatie ligt op het Waddeneiland Ameland en wordt geheel omsloten door Natura 2000-gebied Waddengebied. Elke ruimtelijke ontwikkeling in of nabij een Natura 2000-gebied dient te worden onderworpen aan AERIUS- berekening om te bepalen of er significant verstorende of verslechterende effecten optreden van het voornemen.

Effectenbeoordeling:

Stem af met de gemeente of een AERIUS-berekening moet worden uitgevoerd, dit hangt af van de afstand van de Natura 2000 gebieden en de impact van de werkzaamheden. (Rijksoverheid)



Afbeelding 4. Locatie plangebied (rood) N2000 (paars) (Povincie fryslan, z.d.)

4.2. Natuur Netwerk Nederland (NNN)

Het Natuurnetwerk Nederland is een Nederlands netwerk van bestaande en nieuwe natuurgebieden. Het netwerk moet natuurgebieden beter met elkaar en de omliggende agrarische gebieden verbinden. Door de natuurgebieden samen te brengen wordt er voor een groot samenhangend netwerk gezorgd. Grotere natuurgebieden zijn beter bestand tegen negatieve milieu-invloeden. De gebieden zijn gevarieerder en er kunnen meerdere planten en dieren leven, daarnaast wordt de verspreiding hierdoor makkelijker (Rijksoverheid, z.d.).

De locatie waar het onderzoek heeft plaatsgevonden grenst aan de NNN en ligt nabij het NNN Beheergebied. Het beschermingsregime voor de NNN lijkt op dat voor Natura 2000-gebieden. Activiteiten en projecten die de wezenlijke waarden en kenmerken kunnen aantasten zijn **niet** toegestaan. Er wordt een uitzondering gemaakt als er geen redelijk alternatief is, er een dwingende reden van openbaar belang is en compensatie plaatsvindt. De bescherming van de NNN is juridisch vastgelegd in het bestemmingsplan buitengebied van de gemeente. Als de geschetste realisatie overeenkomt met de bestemming dan zijn er geen beperkingen. Als voor de ontwikkeling een afwijking van het bestemmingsplan nodig is, dan is afstemming met de provincie nodig. (Povincie fryslan, z.d.)

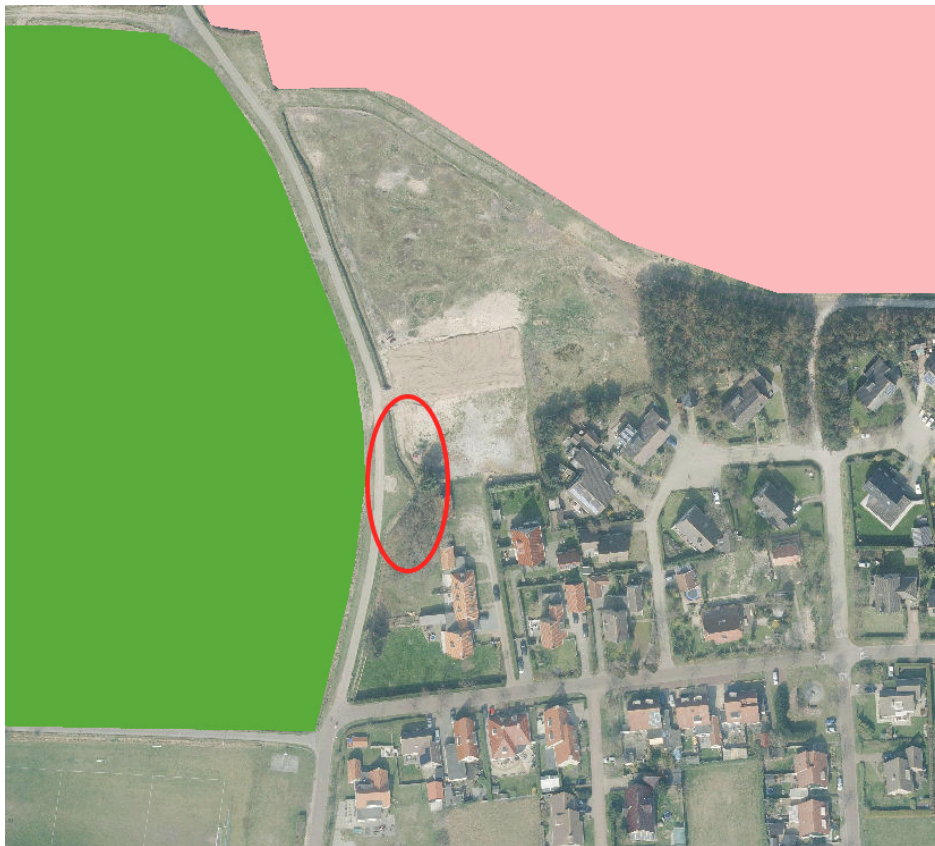

Afbeelding 5. Locatie plangebied (rood) NNN (groen), NNN Beheergebied (roze) (Povincie fryslan, z.d.)

4.3. Weidevogelgebied

Met betrekking tot ganzenfoerageergebieden en slaapplekken, weidevogelgebieden en weidevogelkansgebieden geldt dat de planlocatie niet ligt binnen het beschermde gebied. Negatieve effecten zijn niet te verwachten naar aanleiding van de voorgenomen ontwikkeling. (Povincie Fryslan, z.d.)



Afbeelding 6. Locatie plangebied (rood), weidevogelkansgebied (gestreept), ganzenfoerageergebieden en slaapplaatsen (Oranje) (Provincie Fryslan, z.d.)

4.4. Lokaal

In de aanlegfase kunnen werkzaamheden met machines leiden tot een tijdelijke geluids- en optische verstoring. Dit kan leiden tot enige tijdelijke negatieve effecten op aanwezige fauna. De tijdelijke verstoring in de aanlegfase is van korte duur en zal naar alle verwachting niet leiden tot negatieve effecten, daar de soorten voldoende alternatieven hebben om te foerageren in de omgeving. Significante negatieve effecten zijn daarmee op voorhand uit te sluiten.

5. Beschermd flora en fauna

5.1. Flora

Het terrein bestaat uit een goed onderhouden tuin. In het gazon kwamen kenmerkende ruderaal graslandsoorten voor als draadereprijs, pinksterbloem, gewone hoornbloem en speenkruid. In de boomlaag staan zwarte elzen en opgaande coniferen. In de struiklaag is gewone braam dominant aanwezig. De kruidlaag in de oevers van de sloot zijn vergrast, in de sloot staat riet.

Beschermd houtopstanden

In gemeente Ameland is de Algemene Plaatselijke Verordening (APV) van kracht. Hierin worden o.a. richtlijnen beschreven m.b.t. het vellen van houtopstanden. Monumentale bomen zijn geregistreerd bij De Bomenstichting te Amsterdam. Tevens zijn door het collegebomen gewezen. (Gemeente Ameland, z.d.)

Effectenbeoordeling

Binnen het onderzoeksgebied zijn geen beschermde planten aangetroffen. Recente waarnemingen van beschermde plantensoorten ontbreken eveneens. In combinatie met de voedselrijke omstandigheden in de omgeving en het ontbreken van zeer specifieke biotopen waar beschermde planten worden aangetroffen, is aanwezigheid van beschermde vaatplanten uit te sluiten. Nader onderzoek naar vaatplanten is niet nodig.

5.2. Zoogdieren

Onder zoogdieren worden hier bedoeld alle grond- en boomgebonden zoogdieren met uitzondering van vleermuizen.

In en rondom de planlocatie zijn geen sporen aangetroffen die duiden op aanwezigheid van beschermde soorten. Het ontbreekt aan een geschikt leefgebied op de planlocatie voor zwaarder beschermde soorten en dergelijke soorten komen dan ook met zekerheid niet voor op de planlocatie.

Algemeen voorkomende zoogdierensoorten zoals huismuis, huisspitsmuis, haas, ree en egel komen hoogstwaarschijnlijk wel in en rond het plangebied. Deze soorten zijn niet beschermd of staan op de vrijstellingslijst van de provincie Friesland.

Effectenbeoordeling

Algemene soorten

Op de projectlocatie worden voornamelijk, algemene zoogdierensoorten verwacht. De werkzaamheden kunnen tot negatieve effecten op deze soorten leiden, bijvoorbeeld door de aantasting van holen en gangenstelsels. Omdat een vrijstelling bij ruimtelijke ontwikkeling en inrichting geldt, moet alleen rekening gehouden worden met de algemene zorgplicht die voor alle planten en dieren geldt.

Aantasting van vaste verblijfplaatsen van zwaarder beschermde soorten is niet aan de orde, daar het plangebied niet beschikt over een geschikt leefgebied en doordat de locatie buiten het bekende verspreidingsgebied valt. Significante verslechtering van (potentieel) leefgebied is geen sprake. Nader onderzoek naar beschermde soorten is niet aan de orde.

5.3. Vleermuizen

Een vleermuisonderzoek valt buiten het kader van een quickscan. Wel is de potentie onderzocht van het plangebied voor vleermuizen en is gelet op sporen. Verblijfplaatsen van vleermuizen bevinden zich in holten van bomen en besloten of donkere ruimten van kunstwerken, zoals gebouwen.

Er is onderzocht welke soorten redelijkerwijs of mogelijk te verwachten zijn aan de hand van het landschap, de omgeving en gekend verspreidingsbeeld. Daarna is onderzocht welke functies voor vleermuizen mogelijk voorkomen. Als richtlijn is hiervoor de checklist van het huidig geldende vleermuisprotocol (2017) aangehouden. Het gaat om voor vleermuis van belang zijnde objecten die door de beoogde activiteit of plan, in relevante mate worden aangetast. Foerageergebied en vliegroutes zijn alleen beschermd als ze essentieel zijn voor het goede voortbestaan van de soort ter plaatse (Netwerk Groene Bureaus, 2017) (Vleermuizen- Alle soorten van Europa en Noordwest-Afrika, 2011)

Verblijfplaatsen

De voorgenomen ingreep heeft betrekking op voor vleermuizen geschikte bomen. Soorten als rosse vleermuis, grootoorvleermuis en ruige dwergvleermuis kunnen in bomen voorkomen.

De te kappen bomen zijn relatief jong, daardoor missen de bomen geschikte holten, stamschuren of zwaardere dode stammen/takken. Bovengenoemde soorten komen mogelijk wel in de omgeving voor maar zullen niet gevestigd zijn in de te kappen bomen. De aanwezigheid van vaste, jaarrond beschermde verblijfplaatsen van vleermuizen is, voor wat betreft de bomen, uitgesloten.

Foerageergebied en vlieg- en mitigatieroutes

Boven het plangebied wordt mogelijk gevoerageerd door vleermuizen. Hier is echter geen sprake van een foerageergebied dat van essentieel belang is voor vleermuizen. In de directe omgeving zijn vele vergelijkbare en meer geschikte locaties aanwezig. Daarnaast blijft tijdens- en na de ruimtelijke ontwikkeling het plangebied geschikt als foerageergebied. Het plangebied vormt geen schakel als vlieg- en mitigatieroute.

Licht

Met de nieuwe inrichting moet rekening worden gehouden met kunstmatige lichtbronnen om lichtverstoring te voorkomen. Dit betekent dat de plaatsing, de intensiviteit en de stralingsrichting van buitenlampen zodanig moet zijn dat er geen verstoring van strooilicht plaatsvindt. Werk met vleermuisvriendelijke verlichting en maak de verlichting dynamisch. Te allen tijde moet de verlichting naar beneden gericht zijn om verstoring door middel van strooilicht te voorkomen.

Effectenbeoordeling

Op basis van het veldbezoek is de inschatting dat de vleermuizen geen gebruik maken van de bomen. Nader onderzoek en/of ontheffing aanvragen is niet nodig.

5.4. Vogels

Vogels met jaarrond beschermde verblijfplaats

Tijdens het onderzoek zijn er geen horsten, roekenkolonie of geschikte (oude) kraaiennesten aangetroffen in het plangebied en nabije omgeving. Mogelijk wordt de omgeving gebruikt door foeragerende huismussen die in gebouwen in de omgeving broeden. Tijdens het veldbezoek zijn geen mussen gehoord en gezien.

Overige broedvogels

De omgeving van het plangebied is geschikt voor algemene broedvogels. Het plangebied biedt mogelijkheden voor nestlocaties. Tijdens de inventarisatie zijn geen nesten, nestactiviteiten en/of nestrestanten in de bomen aangetroffen.

Effectenbeoordeling

De ruimtelijke ontwikkeling zal derhalve niet leiden tot verstoring, aantasting of vernieling van jaarrond beschermde rust- of voorplantingsplaatsen van vogels.

Voor alle beschermde, inheemse (ook de algemeen voorkomende) vogelsoorten geldt vanuit de Wet Natuurbescherming een verbod op handelingen die nesten of eieren beschadigen of verstoren. Ook handelingen die een vaste rust- of verblijfplaats van beschermde vogels verstoren is niet toegestaan. In de praktijk betekent dit dat verstorende werkzaamheden bij voorkeur buiten het broedseizoen* moeten plaatsvinden.

**In het kader van de Wet natuurbescherming wordt voor het broedseizoen geen standaardperiode gehanteerd. Van belang is of een broedgeval verstoord wordt, ongeacht de datum. Globaal gaat het echter om de periode van 15 maart tot 15 juli.*

5.5. Amfibieën

Op Ameland komt een beperkt aantal amfibieën, soorten als gewone pad, bruine kikker, rugstreeppad en kleine watersalamander voor.

Rugstreeppad

De rugstreeppad is een Europees beschermde soort die gebruik maakt van terreinen met een hoge natuurlijke of door mensen ingebrachte dynamiek. Braakliggende terreinen vormen een ideaal leefgebied voor deze soort mits de bodem goed begraafbaar is. De habitat bestaat uit onbeschaduwde laag begroeide terreinen waar ondiep (tijdelijk) vegetatieloos water aanwezig is, b.v. regenplassen en sporen van zware voertuigen. In brede en grote watergangen komt de rugstreeppad niet voor. De habitat van de rugstreeppad bestaat uit beschaduwde, laag begroeide tot volledig onbegroeide, vaak min of meer geaccidenteerde terreinen met daarin plekken waarin een extreem microklimaat zowel qua temperatuur als vochtigheid en ondiepe wateren die snel kunnen opwarmen. (Ravon, z.d.)

De te dempen droge sloot was tijdens het veldonderzoek niet geschikt als verblijfplaats voor rugstreeppad. Echter komt deze soort voor op Ameland, het is een echte pionier en kan zich snel op een werklocatie vestigen. Tijdens het verplaatsen van de sloot kan een geschikt habitat voor de rugstreeppad ontstaan. Om tijdens de werkzaamheden vestiging van deze soort te voorkomen is een set van maatregelen in de aanbevelingen opgenomen.

Veel voorkomende soorten

Oppervlaktewater bestaat uit kavelslootjes en mogelijk aanwezige tuinvijvers in de omgeving. Op basis hiervan zijn met name weinig kritische soorten te verwachten, zoals gewone pad en bruine kikker.

effectenbeoordeling

Rugstreeppad

Tijdens het verplaatsen van de sloot kan een geschikt habitat voor de rugstreeppad ontstaan. Om tijdens de werkzaamheden vestiging van deze soort te voorkomen is een set van maatregelen in de aanbevelingen opgenomen.

5.6. Overige soorten

Het ontbreekt aan een geschikt leefgebied voor zwaarder beschermde soorten (vissen en ongewervelden). Reptielen komen niet voor op Ameland, dergelijke soorten komen dan ook met zekerheid niet voor op de planlocatie.

Effectenbeoordeling

Het vóórkomen van beschermde soorten uit overige soortgroepen (vissen en ongewervelden) is op voorhand uitgesloten wegens het ontbreken van geschikt leefgebied en doordat de locatie buiten het bekende verspreidingsgebied valt. Negatieve effecten op beschermde soorten uit overige soortgroepen zijn derhalve op voorhand uit te sluiten. Een ontheffing of nader onderzoek naar deze soorten is niet noodzakelijk.

6. Conclusies

6.1. Overzicht van de bevindingen

Gebiedsbescherming	Aanwezigheid	Effecten	Aanbeveling
Natura 2000 - zuurgevoeligheid	habitat/soorten	mogelijk	AERIUS-berekening
Overige onderdelen NNN	nabij	mogelijk	afstemming bevoegd gezag

Soortgroepen	Aanwezigheid	Effecten	Aanbevelingen
Flora – beschermde soorten	niet	geen	geen
Zoogdieren – gebouwbewonend	niet	geen	geen
Zoogdieren – grond-/boombewonend	mogelijk	geen	geen
Zoogdieren – vrijgestelde soorten	aanwezig	mogelijk	zorgplicht
Vleermuizen – verblijfplaatsen	mogelijk	geen	geen
Vleermuizen – vlieg/foerageerroute	mogelijk	geen	geen, mits.. ¹
Vogels – jaarrond beschermde nesten	niet	geen	geen
Vogels – algemene broedvogels	mogelijk	beperkt	zorgplicht
Amfibieën/vissen – vrijgestelde soorten	niet	geen	geen
Amfibieën/vissen – beschermde soorten	niet	geen	voorkom vestiging
Reptielen/ongewervelden – vrijgest. soort	niet	geen	geen
Reptielen/ongewervelden – besch. soort	niet	geen	geen

¹= mits beperkt met lichtbelasting wordt omgegaan

6.2. Aanbevelingen

Gebiedsbescherming

N2000

- Wijziging beleidsvoering: (afstemming gemeente)
Voer een AERIUS-berekening uit om aan te bepalen of met de nieuwe ontwikkeling/inrichting negatieve effecten op N2000 gebied plaatsvinden. Uit de AERIUS-berekening zal blijken of met de voorgenomen ontwikkeling de stikstof depositie toeneemt. Als de uitkomst hiervan 0,00 is kan een vergunning worden verleend.

NNN

- De planlocatie ligt tegen de begrenzing van het Natuurnetwerk Nederland. Onderzoek of de activiteiten de wezenlijke waarden en kenmerken van de NNN aantasten. De bescherming van de NNN is juridisch vastgelegd in het bestemmingsplan buitengebied van de gemeente. Als de geschetste realisatie overeenkomt met de bestemming dan zijn er geen beperkingen. Als voor de ontwikkeling een afwijking van het bestemmingsplan nodig is, dan is afstemming met de provincie nodig.

Fauna

Vogels

- Tijdens het broedseizoen zijn broedgevallen van algemene broedvogels in de omgeving van het plangebied te verwachten. Bezette nesten mogen nooit vernield worden. Verstoring is alleen toegestaan wanneer deze geen invloed heeft op de overleving van ouders en jongen. De piek van het broedseizoen ligt in de periode half maart-half juli, maar eerdere en latere broedgevallen komen voor;

Amfibieën

Rugstreepad

Voorkomen vestiging van rugstreepad:

Zorg dat tijdens de uitvoer van de werkzaamheden de planlocatie ongeschikt blijft, voorkom vestiging van deze soort. Door de grondwerkzaamheden kan een biotoop ontstaan die aantrekkelijk is voor de rugstreepad. Als de rugstreepad zich vestigt, moeten de werkzaamheden alsnog stil gelegd worden. Het is dan ook beter de vestiging van rugstreepadden te voorkomen. Dit kan door het plangebied (voorafgaand aan het uitvoeren van mogelijke grondwerkzaamheden) volledig af te schermen met antiworteldoek. Het antiworteldoek dient een hoogte van 40/50 cm te hebben en dient 5 cm in de grond te worden geplaatst. Bovendien wordt aanbevolen de werkzaamheden op elkaar te laten aansluiten, zodat exemplaren van de rugstreepad geen kans krijgen zich te vestigen in het gebied. Dit dient niet in het najaar of de winter te gebeuren, maar in het late voorjaar en de zomer, omdat de padden op zoek zijn naar winterverblijfplaatsen in de grond.

- De planlocatie is ten tijde van het onderzoek niet geschikt als potentiële voortplanting- en verblijfplaats voor de Europees beschermde soort rugstreepad, wel moeten er maatregelen worden genomen om tijdens het werk vestiging van deze soort te voorkomen:
 - Het plangebied (voorafgaand aan het uitvoeren van mogelijke grondwerkzaamheden) volledig af te schermen met antiworteldoek. Het antiworteldoek dient een hoogte van 40/50 cm te hebben en dient 5 cm in de grond te worden geplaatst. Dit dient dan niet in het najaar of de winter te gebeuren, maar in het late voorjaar en de zomer, omdat anders de padden al op zoek zijn naar winterverblijfplaatsen in de grond, of;
 - Door de randen van het plangebied zodanig te profileren dat deze aan de binnenzijde loodrecht wordt af- gegraven kunnen de Rugstreepadden het terrein niet in. De steil rand moet minstens dertig centimeter hoog zijn. Incidenteel aanwezige exemplaren of dieren die toch het gebied zijn binnengedrongen kunnen het plangebied zo gemakkelijk verlaten. De buitenzijde moet bovendien schuin blijven, omdat dieren (Rugstreepadden, egels, muizen,

etc.) er anders niet uit kunnen wanneer ze erin vallen. Omdat het kleigrond betreft is te verwachten dat de steile kant gemakkelijk zal blijven staan. Wel moet het talud aantoonbaar wekelijks worden gecontroleerd op instortingen. Deze zijn vervolgens gemakkelijk met de spade te herstellen. Zie de onderstaande schets:

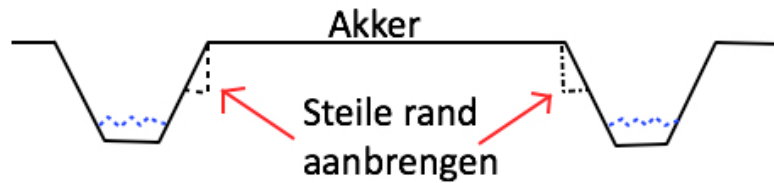

- Laat het werk zich goed op elkaar aansluiten, zodat exemplaren van de rugstreeppad geen kans krijgen zich te vestigen in het gebied;
- Zwakke plakken zoals de toegang tot het terrein: Alleen de toegangsweg mag beschikbaar blijven voor bouwverkeer. Eventuele toegangen dienen te worden afgesloten met een plastic paddenscherm. Omdat de dieren klein, sterk en graaflustig zijn, dienen deze ingegraven en/of verzwaard te worden met zand;
- Laat de voorzorgsmaatregelen en de controle van de instandhouding hiervan uitvoeren door een inzake deskundige. (Soorten inventarisatie, z.d.)

Zorgplicht

- Ten aanzien van alle dieren en planten (beschermd of niet beschermd) geldt dat men zich dient te houden aan de algemene zorgplicht. Dit houdt in dat nadelige gevolgen voor flora en fauna naar redelijkheid zoveel mogelijk voorkomen moeten worden;

Overige

- Wanneer tijdens werkzaamheden toch beschermde soorten worden aangetroffen dienen werkzaamheden tijdelijk te worden stilgelegd en wordt contact opgenomen met een inzake deskundige. Overleg met de deskundige moet duidelijk maken hoe met de ontstane situatie kan worden omgegaan;
- Goedgekeurde gedragscode, ruimtelijke ontwikkeling van de vereniging Stadswerk kan worden toegepast tijdens de werkzaamheden. Hierin wordt beschreven hoe om te gaan met o.a. de algemene zorgplicht. Wel moet er een kanttekening worden geplaatst, als basis van de gedragscode ligt de Flora- en faunawet. De gedragscode is nog niet aangepast op de (per 1 januari 2017) geldende wet- en regelgeving, Wet natuurbescherming.

7. Kwaliteitsborging- en geldigheid

Door de inzet van deskundigen op gebied van ecologie en landelijk geaccepteerde onderzoeksmethoden is de kwaliteit van het onderzoek zoveel mogelijk gewaarborgd. Otte Groenadvies hanteert de richtlijnen van het Netwerk Groene Bureaus en de richtlijnen uit de soorten- standaarden/kennisdocumenten van RVO/BIJ12. Toetsing van de aanpak en uitwisseling van ervaringen met gemeente/provincie en collega-onderzoekers vindt plaats op regelmatige basis.

Garanties over aan-/afwezigheid van planten en dieren is niet te geven. Daarvoor is de aard en de opzet van een quickscan niet toereikend. Daarbij is het een eenmalige momentopname en houdt het geen rekening met de dynamische aspecten van natuur, zoals migratie en kolonisatie door soorten en veranderingen in terreingebruik en beheer. De geldigheidsduur van de rapportage bedraagt voor de zwaarder beschermde soorten maximaal 3 jaar.

8. Bibliografie

- Gemeente Ameland. (z.d.). Opgeroepen op Augustus 7, 2020, van <https://www.ameland.nl/home-ameland>
- Helversen, D. &. (2011). *Vleermuizen- Alle soorten van Europa en Noordwest-Afrika*. Tirion Natuur.
- Landschappen van Noord-Nederland. (z.d.). *Waddeneolanden*. Opgeroepen op augustus 6, 2020, van <http://landschapsgeschiedenis.nl/deelgebieden/1-Waddeneilanden.html>
- Ministerie van Landbouw, Natuur en Voedselkwaliteit. (z.d.). *Natura 2000 gebieden*. Opgeroepen op Augustus 6, 2020, van <https://www.synbiosys.alterra.nl/natura2000/googlemapszoek2.aspx>
- Ministerie van Landbouw, Natuur en Voedselkwaliteit. (z.d.). *Natura 2000 gebieden*. Opgeroepen op augustus 6, 2020, van <https://www.synbiosys.alterra.nl/natura2000/googlemapszoek2.aspx>
- Netwerk Groene Bureaus. (2017). *Vleermuisprotocol 2017*. Opgeroepen op 10 Augustus 11, 2020, van <https://www.netwerkgroenebureaus.nl/werken-aan-kwaliteit/werken-aan-kwaliteit/vleermuisprotocol>
- Netwerk Groene Bureaus. (z.d.). *Soorten inventarisatie*. Opgeroepen op augustus 7, 2020, van <https://www.netwerkgroenebureaus.nl/werken-aan-kwaliteit/soortinventarisatieprotocollen/protocollen-vis-amfibie-reptiel-vogel>
- Overheid. (2015, December 16). *Wet Natuurbescherming*. Opgeroepen op April 2020, van <https://wetten.overheid.nl/BWBR0037552/2019-10-01>
- Pdok. (z.d.). *Online kaarten*. Opgeroepen op Augustus 6, 2020, van <https://www.pdok.nl/viewer/>
- Povincie fryslan. (z.d.). Opgeroepen op augustus 6, 2020, van https://www.fryslan.frl/home/kaarten_3208/
- Provincie Fryslan. (z.d.). Opgeroepen op augustus 7, 2020, van <https://fryslan.maps.arcgis.com/apps/webappviewer/index.html?id=14fdb7eae5844c479140f89c88abddd3#>
- Ravon. (z.d.). *Rugstreepad*. Opgeroepen op augustus 7, 2020, van <https://www.ravon.nl/Soorten/Soortinformatie/rugstreepad>
- Rijksoverheid. (sd). Opgeroepen op augustus 6, 2020, van <https://www.google.com/url?sa=t&rct=j&q=&esrc=s&source=web&cd=4&ved=2ahUKEwjzOHjzrzmAhVSilwKHS1OCIIQFjADegQIBRAC&url=https%3A%2F%2Fwww.rijksoverheid.nl%2Fbinaries%2Frijksoverheid%2Fdocumenten%2Fpublicaties%2F2019%2F10%2F12%2Fbeslisboom-toestemmingverleni>
- Rijksoverheid. (2019, Oktober 12). *Beslisboom: Toestemmingsverlening stikstofdepositie bij nieuwe activiteiten*. Opgeroepen op Augustus 6, 2020, van <https://www.rijksoverheid.nl/documenten/publicaties/2019/10/12/beslisboom-toestemmingverlening-stikstofdepositie-bij-nieuwe-activiteiten>
- Rijksoverheid. (z.d.). *Natuur Netwerk Nederland*. Opgeroepen op augustus 7, 2020, van <https://www.rijksoverheid.nl/onderwerpen/natuur-en-biodiversiteit>

Bijlage

BIJLAGE 1: WETTELIJK KADER WET NATUURBESCHERMING – SOORTBESCHERMING

De Wnb is op 1 januari 2017 in werking getreden. De wet is in de plaats gekomen van de Natuurbeschermingswet 1998, de Flora- en faunawet en de Boswet. De wet is ingedeeld in hoofdstukken en kent een algemeen deel (hoofdstuk 1), delen over Natura 2000-gebieden (hoofdstuk 2), soorten (hoofdstuk 3), houtopstanden, hout en houtproducten (hoofdstuk 4), verder delen die gaan over vrijstellingen, beschikkingen en verplichtingen (hoofdstuk 5), financiële bepalingen (hoofdstuk 6), handhaving (hoofdstuk 7), overige bepalingen (hoofdstuk 8) en tot slot een beschrijving van het overgangsrecht (hoofdstuk 9) en een beschrijving van de wijziging van overige wetten (hoofdstuk 10). In navolgende paragrafen is een samenvattende beschrijving van het onderdeel soortbescherming gegeven, wat relevant is voor onderliggende toetsing. (Overheid, 2015)

Categorieën

De wet maakt onderscheid in drie categorieën van beschermde soorten, namelijk:

- Vogelrichtlijnsoorten
- Habitatrichtlijnsoorten
- Andere soorten

Vogelrichtlijnsoorten

Alle van nature in Nederland in het wild levende vogels van soorten als bedoeld in artikel 1 van de Vogelrichtlijn zijn in Nederland beschermd. De soorten van artikel 1 van Vogelrichtlijn zijn alle vogelsoorten die op het Europese grondgebied van de lidstaten van de EU voorkomen. Het deel daarvan dat van nature in Nederland voorkomt, is dus beschermd (art. 3.1 lid 1).

Habitatrichtlijnsoorten

In deze categorie vallen alle in het wild levende dieren zoals genoemd in:

- bijlage IV, onderdeel a, bij de Habitatrichtlijn,
- bijlage II bij het Verdrag van Bern of;
- bijlage I bij het Verdrag van Bonn; (art. 3.5 lid 1) en (in hun natuurlijke verspreidingsgebied) planten van soorten, genoemd in:
- bijlage IV, onderdeel b, bij de Habitatrichtlijn of;
- bijlage I bij het Verdrag van Bern; (art. 3.5, lid 5)

De bijlagen zijn zeer uitgebreid en er staan ook veel soorten in genoemd die van nature niet in Nederland voorkomen.

Andere soorten

Naast de soorten waarvan de bescherming op Europees niveau verplicht is gesteld, is er ook een aantal soorten op nationaal niveau beschermd. Dit is dus een "nationale kop" op de Europese bescherming. Het gaat hierbij om soorten die zeer zeldzaam en/of bedreigd zijn en waarvan het duurzaam voortbestaan niet is verzekerd als er geen beschermingsmaatregelen worden getroffen. De soorten waar het om gaat zijn opgenomen op de bijlage bij de wet (art. 3.10, lid 1 onder a en c).

Verbodsbepalingen Ten aanzien van vogels verbiedt de wet het opzettelijk doden of vangen (art. 3.1 lid 1), het opzettelijk vernielen van nesten, rustplaatsen en eieren (art. 3.1 lid 2), het rapen of onder zich hebben van eieren (art. 3.1 lid 3) en het opzettelijk storen van vogels (art. 3.1 lid 4). Het verbod tot opzettelijk storen geldt

niet in het geval de storing niet van wezenlijke invloed is op de staat van instandhouding van de desbetreffende vogelsoort (art. 3.1 lid 5).

Ten aanzien van de overige Europees beschermde diersoorten verbiedt de wet het opzettelijk doden of vangen (art 3.5 lid 1), het opzettelijk verstoren (art 3.5 lid 2), het opzettelijk vernielen of rapen van eieren (art 3.5 lid 3) en het beschadigen of vernielen van voortplantingsplaatsen of rustplaatsen (art 3.5 lid 4). Ten aanzien van de Europees beschermde plantensoorten verbiedt de wet het opzettelijk plukken en verzamelen, afsnijden, ontwortelen en vernielen (art 3.5 lid 5).

Ten aanzien van de nationaal beschermde diersoorten geldt slechts een verbod op het opzettelijk doden of vangen (art 3.10 lid 1 onder a) en het opzettelijk beschadigen of vernielen van voortplantingsplaatsen of rustplaatsen (art 3.10 lid 1 onder b). Ten aanzien van de nationaal beschermde plantensoorten geldt een verbod op het opzettelijk plukken en verzamelen, afsnijden, ontwortelen of vernielen (art 3.10 lid 1 onder c).

Gedragscodes, vrijstellingen en ontheffingen

Gedragscode

De in het voorgaande beschreven verbodsbepalingen zijn niet van toepassing op handelingen die zijn beschreven in en aantoonbaar worden uitgevoerd volgens een door de minister van EZ vastgestelde gedragscode (art. 3.31 lid 1). Het moet dan gaan om handelingen die plaatsvinden in het kader van:

- a. een bestendig beheer of onderhoud aan vaarwegen, watergangen, waterkeringen, waterstaatswerken, oevers, vliegvelden, wegen, spoorwegen of bermen, of in het kader van natuurbeheer;
- b. een bestendig beheer of onderhoud in de landbouw of de bosbouw;
- c. een bestendig gebruik;
- d. ruimtelijke ontwikkeling of inrichting.

Vrijstelling

Provinciale staten en de minister van EZ kunnen vrijstelling verlenen van de verbodsbepalingen (art 3.3 lid 2- 4; 3.8 lid 2-5, 3.10 lid 2). Voor zover het gaat om de hiervoor beschreven verbodsbepalingen, kan in het kader van ruimtelijke ontwikkeling en inrichting een ontheffing worden verleend op de verbodsbepalingen van artikel 3.1, 3.5 en 3.10, dus ten aanzien van alle beschermde soorten. Een vrijstelling mag alleen worden verleend wanneer aan bepaalde voorwaarden is voldaan. Deze zijn gelijk aan de voorwaarden waaronder een ontheffing verleend kan worden (zie hieronder).

Voor welke soorten een vrijstelling geldt, verschilt per bevoegd gezag (ministerie van EZ en de afzonderlijke provincies). De lijst met vrijgestelde soorten van het ministerie is alleen van toepassing op handelingen waarvoor de minister van EZ het gevoegd gezag is. Voor handelingen waarvoor Gedeputeerde Staten het bevoegd gezag zijn, geldt de vrijstellingslijst van de betreffende provincie.

Ontheffing

Voor soorten waarvoor (in de betreffende provincie) geen vrijstelling geldt, moet wanneer niet volgens een gedragscode wordt gewerkt een ontheffing worden aangevraagd wanneer er een handeling wordt uitgevoerd waardoor een verbodsbepalingen van artikel 3.1, 3.5 of 3.10 van de Wnb wordt overtreden (art 3.3 lid 1,3; 3.8 lid 1,3, 3.10 lid 2). Of deze ontheffing kan worden verleend, hangt af van of men kan voldoen aan de voorwaarden. Deze voorwaarden verschillen per categorie.

De eerste eis die wordt gesteld, is dat er geen andere bevredigende oplossing mag zijn. Dat betekent - ook in combinatie met de in artikel 1.11 beschreven zorgplicht - wanneer een overtreding redelijkerwijs te voorkomen is en ontheffing niet mogelijk is. De werkzaamheden moeten dan op zodanige wijze worden uitgevoerd dat er geen overtreding van de wet plaatsvindt. Te denken valt aan het kappen van bomen buiten het broedseizoen, of het afzetten van en het wegvangen van soorten in het werkgebied.

Verder kan een ontheffing alleen worden verleend wanneer is aangetoond dat er geen afbreuk wordt gedaan aan de gunstige staat van instandhouding van de betreffende soort. Daarnaast gelden er per categorie verschillende aanvullende voorwaarden.

Voor Vogelrichtlijnsoorten kan alleen een ontheffing worden verleend: (art 3.3 lid 4):

1. in het belang van de volksgezondheid of de openbare veiligheid;
2. in het belang van de veiligheid van het luchtverkeer;
3. ter voorkoming van belangrijke schade aan gewassen, vee, bossen, visserij of wateren;
4. ter bescherming van flora en/of fauna;
5. voor onderzoek of onderwijs, het uitzetten of herinvoeren van soorten, of voor de daarmee samenhangende teelt, of
6. om het vangen, het onder zich hebben of elke andere wijze van verstandig gebruik van bepaalde vogels in kleine hoeveelheden selectief en onder strikt gecontroleerde omstandigheden toe te staan.

Voor Habitatrichtlijnsoorten kan alleen een ontheffing worden verleend: (art 3.8 lid 5):

1. in het belang van de bescherming van de wilde flora of fauna of in het belang van de instandhouding van de natuurlijke habitats;
2. ter voorkoming van ernstige schade aan met name de gewassen, veehouderijen, bossen, visgronden, wateren of andere vormen van eigendom;
3. in het belang van de volksgezondheid, de openbare veiligheid of andere dwingende redenen van groot openbaar belang, met inbegrip van redenen van sociale of economische aard en met inbegrip van voor het milieu wezenlijke gunstige effecten;
4. voor onderzoek en onderwijs, repopulatie of herintroductie van deze soorten of voor de daartoe benodigde kweek, met inbegrip van de kunstmatige vermeerdering van planten, of
5. om het onder strikt gecontroleerde omstandigheden mogelijk te maken op selectieve wijze en binnen bepaalde grenzen een beperkt, bij de ontheffing of vrijstelling vastgesteld aantal van bepaalde dieren van de aangewezen soort te vangen of onder zich te hebben, onderscheidenlijk een beperkt bij de ontheffing of vrijstelling vastgesteld aantal van bepaalde planten van de aangewezen soort te plukken of onder zich te hebben.

Voor de andere soorten gelden de voorwaarden die gelden voor de overige Europees beschermde soorten, aangevuld met: (art 3.10 lid 2):

6. in het kader van de ruimtelijke inrichting of ontwikkeling van gebieden, daaronder begrepen het daarop volgende gebruik van het ingerichte of ontwikkelde gebied;
7. ter voorkoming van schade of overlast, met inbegrip van schade aan sportvelden, schietterreinen, industrieterreinen, kazernes of begraafplaatsen;
8. ter beperking van de omvang van de populatie van dieren, in verband met door deze dieren ter plaatse en in het omliggende gebied veelvuldig veroorzaakte schade of in verband met de maximale draagkracht van het gebied waarin de dieren zich bevinden;
9. ter voorkoming of bestrijding van onnodig lijden van zieke of gebrekkige dieren;
10. in het kader van bestendig beheer of onderhoud in de landbouw of bosbouw;
11. in het kader van bestendig beheer of onderhoud aan vaarwegen, watergangen, waterkeringen, waterstaatswerken, oevers, vliegvelden, wegen, spoorwegen of bermen, of in het kader van natuurbeheer;
12. in het kader van bestendig beheer of onderhoud van de landschappelijke kwaliteiten van een bepaald gebied, of
13. in het algemeen belang.

Aanhaken bij de Wet Algemene Bepalingen Omgevingsrecht (WABO)

Er kan voor worden gekozen geen ontheffing Wnb aan te vragen, maar de toestemming aan te laten haken bij de Omgevingsvergunning. In dat geval dient het betreffende onderzoek bijgevoegd te worden bij de aanvraag Omgevingsvergunning. Het bevoegd gezag voor de Omgevingsvergunning vraagt vervolgens een verklaring van geen bedenking (vvgb) aan bij het bevoegd gezag Wnb. De voorwaarden waaronder de vvgb wordt afgegeven maken vervolgens onderdeel uit van de Omgevingsvergunning.

Wanneer ervoor wordt gekozen de toestemming Wnb niet aan te laten haken, moet de ontheffing Wnb zijn aangevraagd voordat de Omgevingsvergunning wordt aangevraagd. (Overheid, 2015)