



WETHERSKIP
FRYSLÂN

De heer de Boer
Oostakker 6
9161BG HOLLUM

Leeuwarden, 3 december 2014
Bijlage(n):

Ons kenmerk: WFN1418768
Tel: 058-292 2612 / J.P. van der Kloet

Beleidsontwikkeling en realisatie
Uw kenmerk: 20141102-2-9862



Onderwerp:
Voorlopig wateradvies bouw twee woningen
aan de Molenweg 6 te Hollum

Geachte heer De Boer,

Op 2 november 2014 is door u een digitale watertoets doorlopen voor de bouw van 2 woningen aan de Molenweg 6 te Hollum. Figuur 1 toont de bouwlocatie van beide woningen. Op dit plan is de normale watertoetsprocedure van toepassing. Reden hiervoor is dat het verhard oppervlak toeneemt met meer dan 200m². Deze brief vormt het voorlopige wateradvies voor het hierboven genoemde plan.

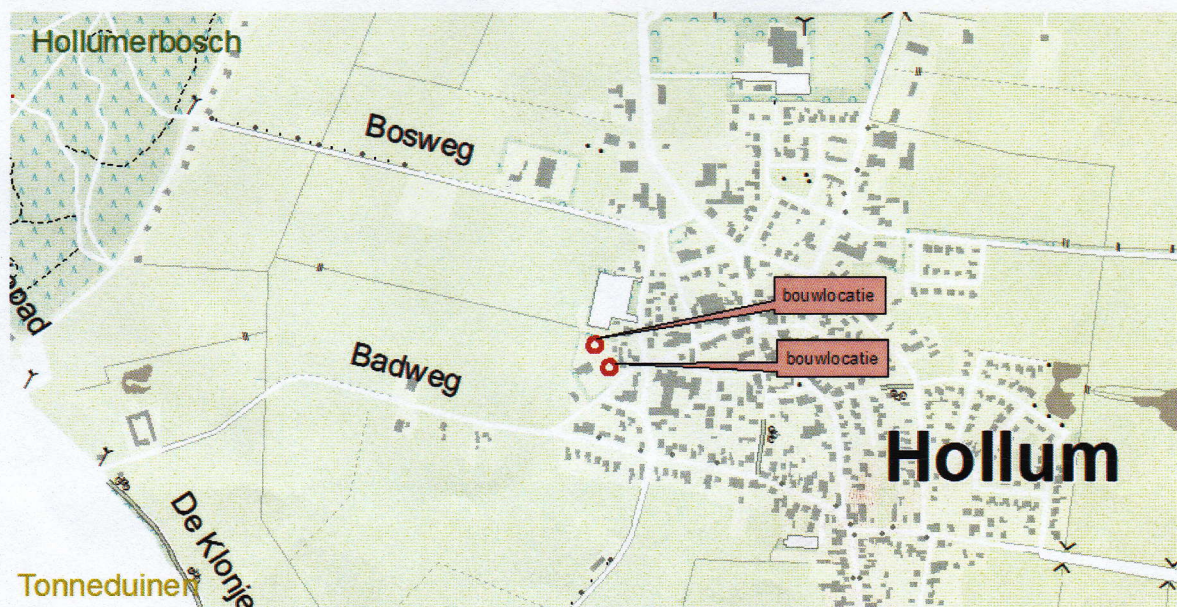

Figuur 1. Ligging plangebied

Leidraad Watertoets

In de Leidraad Watertoets staan de uitgangspunten waarmee het nodig is om rekening te houden bij het ontwikkelen van ruimtelijke plannen. Daarnaast is in de Leidraad achtergrondinformatie opgenomen over de verschillende onderwerpen en informatie over hoe u het wateradvies kunt verwerken in het ruimtelijke plan. De Leidraad Watertoets is te raadplegen op onze website: www.wetterskipfryslan.nl/watertoets.

Wateraspecten

In de normale procedure stelt Wetterskip Fryslân een wateradvies op, waarbij we ingaan op de aspecten die vanuit het oogpunt van water van belang zijn bij ruimtelijke plannen. De beschrijving van de wateraspecten sluit zoveel mogelijk aan bij de indeling van het Waterbeheerplan en de Leidraad Watertoets in de thema's Veilig, Voldoende en Schoon.

Veilig

Dit aspect is niet van toepassing op het plan.

Voldoende

Peilbeheer

Uw plangebied ligt in een peilgebied met een zomerpeil van +1,05 m NAP en een winterpeil van +0,65 m NAP. Dit vastgestelde peil is een streefpeil. Het werkelijke peil is als gevolg van opstuwing en de weersomstandigheden niet altijd gelijk aan het streefpeil.

Drooglegging¹

Bij het realiseren van bebouwing en het aanleggen van de verharding is het nodig om rekening te houden met voldoende drooglegging om bijvoorbeeld opdrijven van verharding te voorkomen. We adviseren voor bebouwing met kruipruimte een drooglegging van 1,10 m en voor bebouwing zonder kruipruimte een drooglegging van 0,70 m gerekend vanaf de te realiseren bovenkant vloer. Ook voor verharding adviseren wij een drooglegging van 0,70 m.

De geschatte gemiddelde maaiveldhoogte ligt tussen de +2,70 m NAP en de +3,0 m NAP. Naar verwachting voldoet de maaiveldhoogte aan de droogleggingsnorm.

Grondwateronttrekking

Bij de aanleg van gebouwen of infrastructuur is het vaak nodig om het grondwater te verlagen om het werk droog te kunnen uitvoeren. Voor het onttrekken van grondwater is een vergunning of melding nodig. Ook het lozen van onttrokken grondwater is meldingsplichtig. Om te weten of u met een melding kunt volstaan of een vergunning nodig hebt, kunt u contact opnemen met Cluster Vergunningverlening van Wetterskip Fryslân. Meer informatie over de watervergunning en de meldingsplicht vindt u onder *Waterwet* in deze brief.

Compensatie toename verhard oppervlak²

Als gevolg van de realisatie van het plan neemt de hoeveelheid verhard oppervlak toe met circa 350m². Wanneer een terrein onverhard is, kan hemelwater infiltreren in de ondergrond.

¹ De drooglegging is de afstand tussen waterpeil in de sloot en het maaiveld. Voor woningen wordt voor het maaiveld de bovenkant van de vloer genomen.

² Verhard oppervlak: Alle oppervlakten zoals daken, trottoirs en wegen worden gerekend onder de noemer verhard oppervlak.

Door verharding van (een deel van) het gebied stroomt het hemelwater versneld af. Hierdoor belast u het oppervlaktewater extra. Om overlast te voorkomen is het nodig dat u de toename aan verhard oppervlak compenseert in hetzelfde peilgebied. Wij hanteren hiervoor een compensatienorm van 10%. Ter compensatie van dit plan is het nodig om tenminste 35m² nieuw oppervlaktewater te realiseren.

Aan de noordzijde van het plangebied ligt een schouwsloot, zie figuur 2. De schouwsloot is in het verleden deels gedempt. Wij adviseren u om ter compensatie van de toename aan verhard oppervlak de schouwsloot te verlengen in oostelijk richting. De sloot heeft een breedte op de waterlijn van circa 0,90 meter. Om voldoende compensatie aan te leggen moet de sloot verlengd worden met minimaal 39 meter. De verlenging dient u uit te voeren op uw eigen terrein. Door de compensatie op deze manier te realiseren wordt de oude situatie weer deels hersteld. Wanneer u de compensatie op een andere manier wilt uitvoeren dan kunt u voor verder overleg contact opnemen met Ytzen Faber of Jelly van der Kloet van Wetterskip Fryslân.

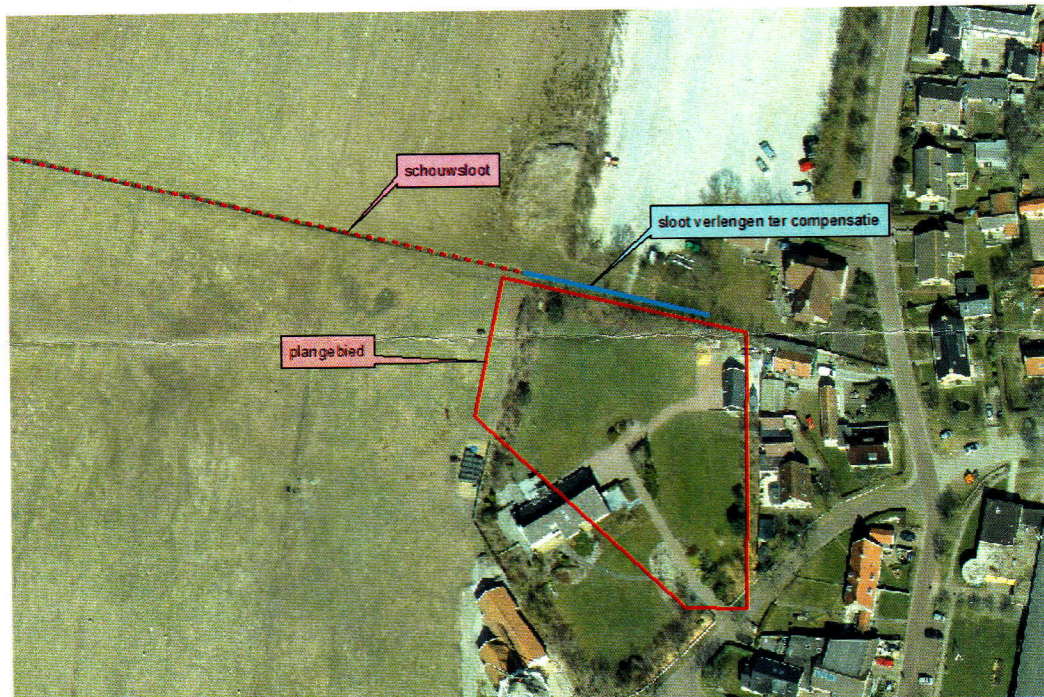

Figuur 2. Schouwsloot

Schoon

Afvalwater- en regenwatersysteem

Om het aantal overstortingen van rioolwater en de belasting van rioolwaterzuiveringen te beperken, is het uitgangspunt om regenwater en rioolwater zoveel mogelijk gescheiden af te voeren.

In geval van dit bouwplan kunt u het hemelwater afkomstig van verhard oppervlak, onder bij *Waterkwaliteit* in deze brief genoemde voorwaarden, lozen op het oppervlaktewater.

Waterkwaliteit

Om een goede waterkwaliteit te realiseren is het nodig dat u voorkomt dat milieubelastende stoffen in het oppervlaktewater terecht komen. De bouwwijze en onderhoudstechniek moeten emissievrij zijn. Ook is het nodig dat u bouwt met milieuvriendelijk en duurzaam materiaal.

Vervolg

Waterwet

Voor alle activiteiten in en nabij het watersysteem, waaronder het lozen van afvalwater op het oppervlaktewater, het onttrekken van grondwater of het aanbrengen van een wijziging in het watersysteem, dient u een vergunning aan te vragen of een melding te doen bij Wetterskip Fryslân. Op onze website (www.wetterskipfryslan.nl) treft u meer informatie aan over de Waterwet en u kunt daar onder andere ook meldingsformulieren en het aanvraagformulier voor een watervergunning downloaden. De aanvraag voor een watervergunning of de melding kunt u ook gelijktijdig met de omgevingsvergunningaanvraag indienen via het omgevingsloket online (www.omgevingsloket.nl).

Procedure

Wij gaan er van uit dat u de in deze watertoets vermelde adviezen opvolgt en meeneemt in de verdere planvorming. Wanneer u de vermelde adviezen opvolgt zien wij met betrekking tot het voorliggende plan geen waterhuishoudkundige bezwaren. Hierbij geven wij dan ook een positief wateradvies. De watertoetsprocedure is hiermee wat ons betreft afgerond.

Als u vragen mocht hebben over het wateradvies of verder wilt overleggen over het plan, dan kunt u contact opnemen met de gemeentelijk contactpersoon van Wetterskip Fryslân, Ytzen Faber of de opsteller van dit wateradvies, Jelly van der Kloet. De in deze brief genoemde afdelingen en personen zijn telefonisch bereikbaar via het algemene telefoonnummer van Wetterskip Fryslân: 058-292 22 22.

Hoogachtend,

namens het dagelijks bestuur van Wetterskip Fryslân,

b.a. H. Staab

Mevrouw drs. R. Smit,
manager Cluster Plannen.

I.a.a.: ro@ameland.nl