

Bijlage 2. Watertoets

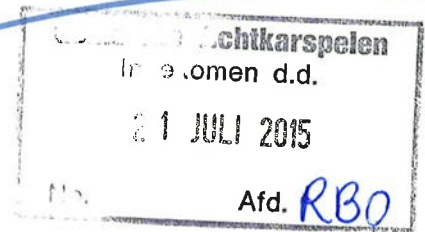

gemeente Achtkarspelen
T.a.v. mevr. M. Streefkerk
Postbus 2
9285 ZV BUITENPOST

Leeuwarden, 20 juli 2015
Bijlage(n): -

Ons kenmerk: WFN1512617
Tel: 058-292 2135 / A.J. van Strien

Cluster Plannen
Uw kenmerk: 20150708-2-11236



Onderwerp:
Wateradvies tenniscomplex te Harkema

Geachte mevrouw Streefkerk,

Op 8 juli 2015 is door u een digitale watertoets doorlopen voor het realiseren van een tenniscomplex aan de rand van sportpark De Bosk te Harkema. Op dit plan is de normale watertoetsprocedure van toepassing. Redenen hiervoor zijn dat het verhard oppervlak toeneemt met meer dan 200 m² en dat het dempen van oppervlaktewater onderdeel is van het plan. Deze brief vormt het wateradvies voor het hierboven genoemde plan.

Het plan bestaat uit de bouw van een clubgebouw, de aanleg van drie tennisbanen met een oefenkooi en een minitennisveld en de bouw van een rijwielstalling. Onderstaande figuur toont de toekomstige inrichting van het gebied.

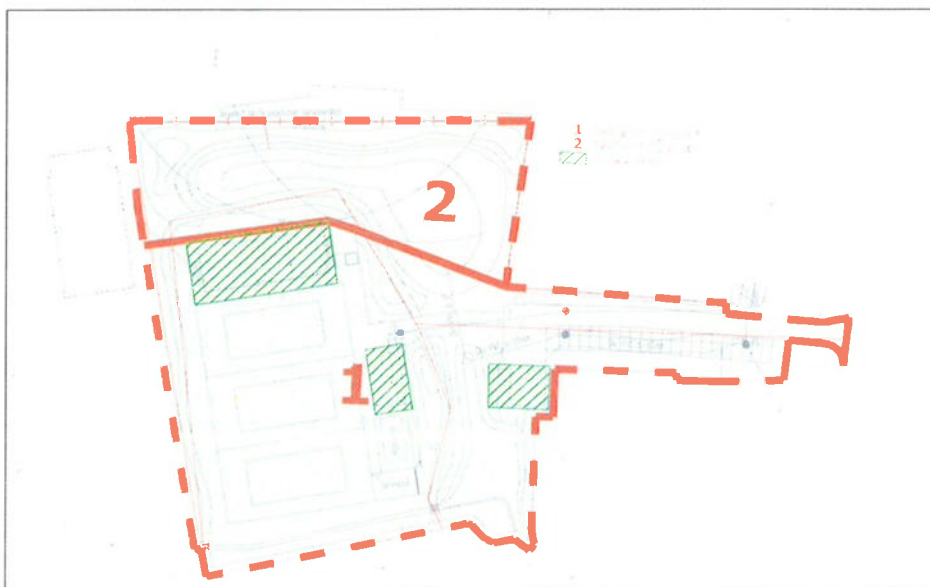

Figuur 1,
overzicht plangebied

Leidraad Watertoets

In de Leidraad Watertoets staan de uitgangspunten waarmee het nodig is om rekening te houden bij het ontwikkelen van ruimtelijke plannen. Daarnaast staat in de Leidraad achtergrondinformatie over de verschillende onderwerpen en informatie over hoe u het wateradvies kunt verwerken in het ruimtelijke plan. De Leidraad Watertoets is te raadplegen op onze website: www.wetterskipfryslan.nl/watertoets.

Wateraspecten

In de normale procedure stelt Wetterskip Fryslân een wateradvies op, waarbij we ingaan op de aspecten die vanuit het oogpunt van water van belang zijn bij ruimtelijke plannen. De beschrijving van de wateraspecten sluit zoveel mogelijk aan bij de indeling van het Waterbeheerplan en de Leidraad Watertoets in de thema's Veilig, Voldoende en Schoon.

Veilig

Dit wateraspect is niet van toepassing op dit plan.

Voldoende

Schouwwatergang

De sloot langs de zuidwestzijde van het plangebied is een schouwwatergang. De schouwwatergang is belangrijk voor de aan-, af- en doorvoer van water. De eigenaren van de aanliggende percelen zijn verantwoordelijk voor het onderhoud aan de schouwwatergang. Bij het uitwerken van de plannen is het nodig er rekening mee te houden dat de schouwwatergang bereikbaar blijft voor onderhoud.

Peilbeheer

Drooglegging¹

Bij het realiseren van bebouwing en het aanleggen van de verharding is het nodig om rekening te houden met voldoende drooglegging om bijvoorbeeld opdrijven van verharding te voorkomen. We adviseren voor bebouwing met kruipruimte een drooglegging van 1,10 m en voor bebouwing zonder kruipruimte een drooglegging van 0,70 m gerekend vanaf de te realiseren bovenkant vloer. Ook voor verharding adviseren wij een drooglegging van 0,70 m.

Het plangebied ligt in een peilgebied met een zomerpeil van +0,25 m en een winterpeil van +0,10 m NAP². De geschatte gemiddelde maaiveldhoogte ligt tussen de +2,90 m NAP en de +3,20 m NAP. Wij adviseren u om bij het bepalen van de aanleghoogte rekening te houden met de droogleggingsnorm.

¹ De drooglegging is de afstand tussen waterpeil in de sloot en het maaiveld. Voor woningen wordt voor het maaiveld de bovenkant van de vloer genomen.

² Dit vastgestelde peil is een streefpeil. Het werkelijke peil is als gevolg van opstuwing en de weersomstandigheden niet altijd gelijk aan het streefpeil.

Grondwateronttrekking

Bij de aanleg van gebouwen of infrastructuur is het vaak nodig om het grondwater te verlagen om het werk droog uit te kunnen voeren. Voor het onttrekken van grondwater is een vergunning of melding nodig. Ook het lozen van onttrokken grondwater is meldingsplichtig. Om te weten of u met een melding kunt volstaan of een vergunning nodig hebt, kunt u contact opnemen met Cluster Vergunningverlening van Wetterskip Fryslân. Meer informatie over de watervergunning en de meldingsplicht vindt u onder *Waterwet* in deze brief.

Compensatie dempingen en toename verhard oppervlak

Demping

Onderdeel van uw plan is het dempen van de sloot aan de oostkant van het plangebied. Door het dempen van het oppervlaktewater neemt de berging in het watersysteem af, waardoor het watersysteem minder robuust en veerkrachtig wordt. De demping moet u voor 100% compenseren in hetzelfde peilgebied, zodat het watersysteem evenveel berging houdt. De sloot die u gaat dempen heeft een wateroppervlak van circa 400 m².

Toename verhard oppervlak³

Als gevolg van de realisatie van het plan neemt de hoeveelheid verhard oppervlak toe met meer dan 200 m². Wanneer een terrein onverhard is kan hemelwater infiltreren in de ondergrond. Door verharding van (een deel van) het gebied stroomt het hemelwater versneld af. Hierdoor belast u het oppervlaktewater extra. Wetterskip Fryslân heeft een verbod opgenomen in de Keur voor de toename van verhard oppervlak met meer dan 200 m². Er wordt vrijstelling op dit verbod gegeven wanneer voor een plan een wateradvies is afgegeven en de uitvoering van de compensatie geschiedt conform het wateradvies. In dat geval is voor de realisatie van het verhard oppervlak geen watervergunning nodig.

Het verhard oppervlak neemt door de realisatie van het plan toe met 3417 m². Om overlast te voorkomen is het nodig dat u de toename aan verhard oppervlak compenseert in hetzelfde peilgebied. Wij hanteren hiervoor een compensatienorm van 10%.

Compensatie

Voorliggend plan moet ter compensatie voorzien in minimaal $(400+342=)$ 742 m² nieuw oppervlaktewater. U hebt aangegeven naast de watercompensatie van het tenniscomplex, ook de compensatie van het inmiddels gerealiseerde centrumplan Harkema (10% van 5100 m²) binnen het plangebied te willen realiseren. De totale compensatie bedraagt hiermee circa $(400+342+510=)$ 1252 m². U geeft aan dit te willen realiseren door de aanleg van een nieuwe vijverpartij met een oppervlakte van circa 1850 m² (zie figuur 2). Hiermee voldoet het plan aan de compensatienorm.

Opgemerkt wordt dat u voor het dempen van de watergang een watervergunning nodig heeft. Op 23 juni 2015 heeft u hiervoor al een aanvraag ingediend bij Cluster Vergunningverlening van Wetterskip Fryslân. In deze aanvraag vraagt u een vergunning aan voor het dempen van een watergang en het graven van compensatie en nieuwe vijverpartijen.

³ Verhard oppervlak: Alle oppervlakten zoals daken, trottoirs en wegen worden gerekend onder de noemer verhard oppervlak.



Figuur 2, compensatieplan aanleg vijverpartij (in blauw weergegeven)

Schoon

Afvalwater- en regenwatersysteem

Om het aantal overstortingen van rioolwater en de belasting van rioolwaterzuiveringen te beperken, is het uitgangspunt om regenwater en rioolwater zoveel mogelijk gescheiden af te voeren.

In geval van dit bouwplan kunt u het hemelwater afkomstig van verhard oppervlak, onder bij *Waterkwaliteit* in deze brief genoemde voorwaarden, lozen op het oppervlaktewater.

Waterkwaliteit

Om een goede waterkwaliteit te realiseren is het nodig dat u voorkomt dat milieubelastende stoffen in het oppervlaktewater terecht komen. De bouwwijze en onderhoudstechniek moeten emissievrij zijn. Ook is het nodig dat u bouwt met milieuvriendelijk en duurzaam materiaal.

Vervolg

Waterwet

Voor alle activiteiten in en nabij het watersysteem, waaronder het lozen van afvalwater op het oppervlaktewater, het onttrekken van grondwater of het aanbrengen van een wijziging in het watersysteem, dient u een vergunning aan te vragen of een melding te doen bij Wetterskip Fryslân. Op onze website (www.wetterskipfryslan.nl) treft u meer informatie aan over de Waterwet en u kunt daar onder andere ook meldingsformulieren en het aanvraagformulier voor een watervergunning downloaden. De aanvraag voor een watervergunning of de melding kunt u ook gelijktijdig met de omgevingsvergunningaanvraag indienen via het omgevingsloket online (www.omgevingsloket.nl).

Procedure

Wij gaan er van uit dat u de in deze watertoets vermelde adviezen opvolgt en meeneemt in de verdere planvorming. Wanneer u de vermelde adviezen opvolgt zien wij met betrekking tot het voorliggende plan geen waterhuishoudkundige bezwaren. Hierbij geven wij dan ook een positief wateradvies. De watertoetsprocedure is hiermee wat ons betreft afgerond.

Mocht u vragen hebben over het wateradvies of wilt u verder overleggen over het plan, dan kunt u contact opnemen met mevrouw A.J. van Strien van Wetterskip Fryslân. De in deze brief genoemde afdelingen en personen zijn telefonisch bereikbaar via het algemene telefoonnummer van Wetterskip Fryslân: 058-292 22 22.

Hoogachtend,

namens het dagelijks bestuur van Wetterskip Fryslân,

A handwritten signature in blue ink, appearing to read 'b. a. H. Smit', with a horizontal line underneath.

drs. R. Smit,
Manager Cluster Plannen.