

Agrifirm Exlan Consultants bv
t.a.v. dhr. Wind
Postbus 1033
7940 KA MEPPEL

Leeuwarden, 3 augustus 2012
Verzonden,

Ons kenmerk : 01015463
Afdeling : Stêd en Plattelân
Behandeld door : G. Wijnsma / (058) 292 58 08 of g.wijnsma@fryslan.nl
Uw kenmerk : EN.11.1021-br4em
Bijlage(n) : 3

Onderwerp : Vergunning ex art. 19d Natuurbeschermingswet 1998 (Maatschap
Jensma te Engwierum) (Alde Feanen, Duinen Ameland, Duinen
Schiermonnikoog)

Geachte heer Wind,

Overeenkomstig uw aanvraag en de daarbij behorende stukken hebben wij besloten de gevraagde vergunning onder de volgende voorschriften en beperkingen te verlenen.

Voorschriften en beperkingen

1. De vergunning staat op naam van Maatschap K.A. en M. Jensma, Nylan 2, Engwierum;
2. De NH3-emissie mag niet meer bedragen dan 4507 kg NH3 per jaar, zijnde de aangevraagde emissie (De in overweging A 1.1. in de tabel "gewenste situatie" aangegeven totale emissie);
3. De vergunning geldt voor onbepaalde tijd.

Voor de motivering van ons besluit verwijzen wij u naar bijlage 1.

Afschriften

Afschriften van dit besluit worden verzonden aan het ministerie van Economische Zaken, Landbouw en Innovatie, burgemeester en wethouders van de gemeenten Dongeradeel, Schiermonnikoog, Ameland, Boarnsterhim, Tytsjerksteradiel, Smallingerland en aan Staatsbosbeheer regio Noord, Natuurmonumenten, It Fryske Gea en Maatschap Jensma te Engwierum.

Meldingsclausule

Wanneer met de voorgenomen werkzaamheden gestart wordt, dient dit gemeld te worden via het bijgevoegde meldingsformulier bij de afdeling Omgevingsvergunningen en Toezicht van de provincie Fryslân of via meldingnbwet@fryslan.nl.

Namens het college van Gedeputeerde Staten,

Mevr. A.D. Bodewitz
Hoofd Team Vergunningen en Beheer

Bezwaar

Degene wiens belang rechtstreeks bij dit besluit is betrokken, kan tegen dit besluit binnen zes (6) weken na de verzending daarvan een bezwaarschrift indienen bij Gedeputeerde Staten, postbus 20120, 8900 HM Leeuwarden.

Het bezwaarschrift moet worden ondertekend en moet tenminste bevatten:

- a. de naam en het adres van de indiener;
- b. de dagtekening;
- c. een omschrijving van het besluit waartegen het bezwaar is gericht;
- d. de gronden van het bezwaar.

Meer informatie over de bezwaarschriftenprocedure vindt u op www.fryslan.nl onder "contact", of u kunt bellen met het secretariaat van de bezwaarschriftencommissie:
Tel. (058) 292 51 57.

Kennisgeving

Van dit besluit zal, conform artikel 42, lid 3, van de Nb-wet door ons kennis worden gegeven door publicatie in de Leeuwarder Courant en het Friesch Dagblad en op www.fryslan.nl/nb-wet.

Bijlagen

Bijlage 1: Motivering besluit
Bijlage 2: Gebiedsinformatie, inclusief bevoegdheid
Bijlage 3: Meldingsformulier

Bijlage 1: Motivering van het besluit

A. Weergave van de feiten

A1. Vergunningaanvraag

U vroeg ons bij brief van 1 februari 2012 om een vergunning op grond van de Natuurbeschermingswet 1998 (hierna: Nb-wet).

Uw aanvraag is op 6 februari 2012 door ons ontvangen en ingeboekt onder nummer 00991442.

Voor het aangevraagde project of andere handeling is niet eerder vergunning verleend op grond van de Nb-wet.

A1.1. Beschrijving van het project of andere handeling

Het project of andere handeling waarvoor vergunning wordt aangevraagd is de volgende:

* Uitbreiding veehouderij Maatschap K.A. en M. Jensma, Nylan 2, Engwierum.

Het betreft een uitbreiding van de bestaande ligboxenstal. De omvang en samenstelling van de veestapel blijft gelijk ten opzichte van de Wm vergunning van 2002.

Ingevolge de vaste jurisprudentie van de Afdeling Bestuursrechtspraak van de Raad van State ¹behoeft deze voor de aanwijzing van het gebied als speciale beschermingszone in de zin van de Vogelrichtlijn eerder vergunde handeling niet alsnog aan een (passende) beoordeling op grond van artikel 6, derde en vierde lid van de Habitatrictlijn te worden onderworpen.

De uitbreiding heeft mogelijk invloed op de Natura 2000-gebieden Alde Feanen, Duinen Ameland en Duinen Schiermonnikoog.

De Speciale beschermingszones Duinen Ameland en Duinen Schiermonnikoog zijn op 24 maart 2000 aangewezen als Vogelrichtlijngebied. De vergunningsituatie op die datum geldt in beginsel als referentiesituatie.

De Speciale Beschermingszone Alde Feanen is op 20 mei 1994 aangewezen als Vogelrichtlijngebied. De Habitatrictlijn is echter op 10 juni 1994 omgezet. Derhalve geldt de vergunde situatie op die datum in beginsel als referentiesituatie.

De vergunde situatie van 1992, geldt als referentiesituatie voor alle drie gebieden aangezien de latere vergunning van 2002 na de referentiedata valt. In de tabellen op de volgende pagina wordt de referentiesituatie vergeleken met de gewenste situatie

¹ sinds 1 september 2010 (200905018/1/R2)

Situatie op referentiedatum (Vergunning 1992)

Categorie	Omschrijving conform RAV	Aantal	Emissie per dierplaats	Totaal (kg NH3)
A 1.100.1	Melk- en kalfkoeien ouder dan 2 jaar, overige huisvestings-systemen, beweiden	150	9,5	1425
A 3	Vrouwelijk jongvee tot 2 jaar	50	3,9	195
A 6	Vleesstieren en overig vlees-vee van circa 8 tot 24 maanden (roodvleesproductie)	150	7,2	1080
Totale emissie (kg NH3/jr)				2.700

Gewenste situatie

Categorie	Omschrijving conform RAV	Aantal	Emissie per dierplaats	Totaal (kg NH3)
A 1.100.2	Melk- en kalfkoeien ouder dan 2 jaar, overige huisvestings-systemen, permanent opstallen	330	11	3630
A 3	Vrouwelijk jongvee tot 2 jaar	220	3,9	858
A 7	Fokstieren en overig rundvee ouder dan 2 jaar	2	9,5	19
Totale emissie (kg NH3/jr)				4.507

A1.2. Periode

De vergunning wordt aangevraagd voor onbepaalde tijd.

A1.3. Relevante bescheiden

U hebt voor de beoordeling van uw aanvraag de volgende rapporten en tekeningen aangeboden:

- * toelichting op uitbreiding
- * kaart ligging bedrijf ten opzichte van Natura 2000-gebieden
- * kaart ligging rekenpunten in Natura 2000-gebieden
- * toelichting depositieberekening
- * Aagrostacks berekeningen
- * Gedeeltelijke kopie van een Wm vergunning 2002, inclusief referentie naar een revisievergunning van 1992.

A1.4. Aanvullende gegevens

Er is niet gevraagd om aanvullende gegevens ingevolge art. 4:5 lid 3 Awb, waardoor de beslistermijn is opgeschort.

A1.5. Uw aanvraag en de bescherming van Natura 2000

Uw project of handeling vindt plaats nabij de Natura 2000-gebieden Alde Feanen, Duinen Ameland en Duinen Schiermonnikoog. Op uw aanvraag zijn daarmee de in bijlage 2 (Gebiedsbeschrijving) vermelde besluiten van toepassing.

In uw aanvraagformulier gaat u ook in op de gebieden Lauwersmeer, Grootte Wielen. De Natura 2000-gebieden Lauwersmeer en Grootte Wielen herbergen geen voor verzuring gevoelige vegetatie. De uitbreiding van Maatschap Jensma kan op deze gebieden geen effecten hebben.

A2. Bevoegdheid

De bescherming van Natura 2000-gebieden door Nederlandse wetgeving wordt stapsgewijs ingevoerd. Deze gefaseerde invoering is van invloed op de manier waarop de op grond van Europese wetgeving (artikel 6, lid 3, van de HR) verplichte beoordeling van uw project of handeling plaatsvindt en door welke instantie dit gebeurt. (zie bijlage 2).

Het project of de andere handeling waarvoor een vergunning wordt gevraagd is geen project of andere handeling die op grond van artikel 19d, vierde lid, van de Nb-wet is aangewezen in het Besluit vergunningen Natuurbeschermingswet 1998. Voor deze aanvraag zijn wij daarom thans bevoegd

A3. Procedure

De vergunningprocedure is uitgevoerd in overeenstemming met het bepaalde in hoofdstuk VIII van de Nb-wet en de hiervoor relevante artikelen van de Algemene wet bestuursrecht.

A3.1. Zienswijze

1. Naar aanleiding van uw aanvraag zijn, op grond van artikel 44, lid 3, Nb-wet, burgemeester en wethouders van de gemeenten Ameland, Boarnsterhim, Tytsjerksteradiel, Smallingerland gedurende een termijn van 8 weken in de gelegenheid gesteld over deze aanvraag hun zienswijze kenbaar te maken.
2. Daarnaast zijn op grond van artikel 4, lid 8, van de Algemene wet bestuursrecht, Staatsbosbeheer regio Noord en It Fryske Gea gedurende een termijn van 8 weken in de gelegenheid gesteld hun zienswijze over deze aanvraag kenbaar te maken.
3. Van de mogelijkheid tot het kenbaar maken van zienswijzen hebben Ameland, Boarnsterhim, Tytsjerksteradiel, Smallingerland, Staatsbosbeheer regio Noord en It Fryske Gea geen gebruik gemaakt. De gemeente Boarnsterhim heeft per brief van 7 juni 2012, ingeschreven onder 1009117 laten weten geen zienswijzen te hebben. De gemeente Tytsjerksteradiel heeft per brief van 15 juni 2012, ingeschreven onder 1009757 laten weten geen zienswijzen te hebben.

A3.2. Verlengen beslistermijn

Wij hebben op 5 juni 2012, per brief met kenmerk 01007229 besloten om de beslistermijn op de aanvraag te verlengen met 13 weken (artikel 42, lid 2, Nb-wet). Dit besluit is kenbaar gemaakt aan de aanvrager, aan burgemeester en wethouders van de gemeenten Ameland, Boarnsterhim, Tytsjerksteradiel, Smallingerland en aan de andere belanghebbenden.

A3.3. Coördinatie met andere wetgeving

1. U heeft geen gebruik gemaakt van de mogelijkheid als bedoeld in artikel 19ka, lid 2, Nb-wet om een van de betrokken bestuursorganen schriftelijk te verzoeken om coördinatie van besluitvorming.

2. Ingevolge artikel 19ka, lid 1, Nb-wet en artikel 3:20 Algemene wet bestuursrecht stellen wij u er van in kennis dat voor de door u te verrichten activiteit, voor zover ons bekend, ook de navolgende op de aanvraag te nemen besluiten nodig zijn:

Naam en adres van het bestuursorgaan, bevoegd tot het nemen van het besluit	Wettelijk voorschrift krachtens welk het besluit wordt genomen
• Gemeente Dongeradeel	• Omgevingsvergunning (Wabo)

A3.4. Betrokkenheid van een andere provincie waarin het betreffende Natura 2000-gebied mede is gelegen

Niet van toepassing op deze aanvraag

A4. Vergunningplicht

1. Op basis van de aanvraag en de daarbij behorende rapporten en tekeningen hebben wij beoordeeld of het door u aangevraagde project en/of handeling schadelijke gevolgen kan hebben voor de natuurlijke kenmerken van het gebied, zoals beschreven in de instandhoudingsdoelstelling van dit Natura 2000-gebied.
2. Wij stellen vast dat:
 - 2.1 het onder A1. omschreven project en/of handeling niet wordt gerealiseerd overeenkomstig een beheerplan als bedoeld in de artikelen 19a of 19b Nb-wet;
 - 2.2 het onder A1. omschreven project en/of de handeling weliswaar gevolgen kan hebben voor het Natura 2000-gebied, maar dat het de instandhoudingsdoelstelling daarvan niet in gevaar kan brengen, afzonderlijk noch in combinatie met andere projecten of plannen, zodat het niet kan worden beschouwd als een project dat significante gevolgen kan hebben voor het betrokken gebied;
 - 2.3 er dus vergunning nodig is op grond van artikel 19d Nb-wet, maar er geen toepassing hoeft te worden gegeven aan artikel 19 g, lid 2, en artikel 19 h.

Wij verwijzen voor de motivering van dit oordeel naar onze overwegingen onder B. (Toetsing)

B. Toetsing

B1. Wettelijk kader

B1.1. Nb-wet

1. Artikel 19d, lid 1, van de Nb-wet bepaalt, dat het verboden is zonder vergunning, of in strijd met aan die vergunning verbonden voorschriften of beperkingen, projecten te realiseren of andere handelingen te verrichten, die, gelet op de instandhoudingsdoelstelling, de kwaliteit van de natuurlijke habitats en de habitats van soorten, in een op grond van artikel 10a, lid 1, aangewezen gebied kunnen verslechteren of een significant verstorend effect kunnen hebben op de soorten waarvoor het gebied is aangewezen.
2. Zodanige projecten of andere handelingen zijn in ieder geval projecten of handelingen die de natuurlijke kenmerken van het desbetreffende gebied kunnen aantasten.
3. Artikel 19e van de Nb-wet bepaalt dat bij het verlenen van een vergunning als bedoeld in artikel 19d, lid 1, van de Nb-wet rekening moet worden gehouden, enerzijds met de gevolgen die een project of andere handeling kan hebben, gelet op de instandhoudingsdoelstelling van het betrokken gebied, anderzijds met de vereisten op economisch, sociaal en cultureel gebied, alsmede regionale en lokale bijzonderheden. Als er sprake is van een vastgesteld beheerplan moet ook daarmee rekening worden gehouden.

4. Voor de beoordeling van de vergunningaanvraag is het van belang na te gaan of, en in welke mate, het voorgenomen project en/of de handeling de doelstellingen kan aantasten, zoals die zijn opgenomen in:
 - het aanwijzingsbesluit tot Natura 2000-gebied van Alde Feanen
 - het aanwijzingsbesluit tot Natura 2000-gebied van Duinen Ameland
 - het aanwijzingsbesluit tot Natura 2000-gebied van Duinen Schiermonnikoog

B1.2. Overig beleid in relatie tot vergunningverlening Nb-wet (niet van toepassing)

B2. Inhoudelijke beoordeling

B2.1. Kwalificerende waarden

1. Het onder A1 genoemde project en/of handeling betreft een project en/of handeling die, gelet op de instandhoudingsdoelstelling, mogelijk de kwaliteit van de natuurlijke habitats en de habitats van soorten in de Natura 2000-gebieden Alde Feanen, Duinen Ameland en Duinen Schiermonnikoog kan verslechteren of een *significant* verstorend effect kan hebben op de soorten waarvoor het gebied is aangewezen.
2. De kwalificerende waarden van het Natura 2000-gebied de Natura 2000-gebieden Alde Feanen, Duinen Ameland en Duinen Schiermonnikoog zijn in het ontwerp-aanwijzingsbesluit van november 2006 (Alde Feanen) en de aanwijzingsbesluiten van 26 februari 2009 (Duinen Ameland en Duinen Schiermonnikoog) verdeeld in kwalitatieve instandhoudingsdoelstellingen voor habitattypen, Habitatrichtlijnsoorten en vogelsoorten, (en mogelijk de doelstellingen ten aanzien van het behoud, herstel en de ontwikkeling van het natuurschoon of de natuurwetenschappelijke betekenis van het gebied, anders dan vereist ingevolge de Vogel- en de Habitatrichtlijn). Voor de beschrijving van het betreffende Natura 2000-gebied en de betreffende kwalificerende waarden verwijzen wij naar bijlage 2.
3. Hieronder wordt uw aanvraag getoetst aan de beoordelingskaders van de Natura 2000-gebieden Alde Feanen, Duinen Ameland en Duinen Schiermonnikoog. Daarbij worden mogelijke verslechtingen en verstoringen besproken in het licht van de relevante kwalificerende waarden van genoemd gebied.
4. De aanvraag wordt zo nodig tevens getoetst aan de doelstellingen anders dan vereist ingevolge de Vogel- en de Habitatrichtlijn. Daartoe behoren de doelstellingen ten aanzien van het behoud, herstel en de ontwikkeling van het natuurschoon of de natuurwetenschappelijke betekenis van het gebied en de zogenaamde complementaire doelen in de aanwijzingsbesluiten.
5. Onder de vergunningplicht ex artikel 16 Nb-wet vallen de schadelijke handelingen die in het gebied zelf plaatsvinden, en niet de handelingen buiten het gebied (externe werking) tenzij dat in het aanwijzingsbesluit van het Natura 2000-gebied uitdrukkelijk is geregeld (artikel 16, vierde lid, Nb-wet).

B2.2 . Selectie van relevante kwalificerende waarden

Vogelrichtlijnsoorten en Habitatrichtlijnsoorten

De gebieden Alde Feanen, Duinen Ameland en Duinen Schiermonnikoog zijn aangewezen voor diverse vogelsoorten en habitatrichtlijnsoorten. Gezien de grote afstanden van Maatschap Jensma tot deze gebieden (15 - 24 km), kan een verstorend effect op deze soorten worden uitgesloten.

Habitattypen

De gebieden Alde Feanen, Duinen Ameland en Duinen Schiermonnikoog zijn aangewezen voor diverse voor depositie van stikstof gevoelige vegetaties. Gezien de achtergrondwaarden van depositie, is daarbij voor een aantal habitattypen van een overbelaste situatie. Dit betekent dat een toename van stikstofdepositie door de uitbreiding van de veehouderij mogelijk tot significante effecten op dit habitatype kan leiden.

Met behulp van het model Aagrostacks is de te verwachten depositie in de gewenste situatie berekend. Als gevoelig punt is daarbij de dichtstbijzijnde rand van elk beschouwd Natura 2000-gebied gebruikt.

Uit onze berekeningen blijkt dat de depositie op alle locaties 0 mol/ha per jaar betreft.

Plaats depositie	X	Y	Toename depositie (mol / ha per jaar)
Rand Alde Feanen (1)	192808	573870	0
Rand Alde Feanen (2)	192928	573799	0
Rand Duinen Ameland	190596	608354	0
Rand Duinen Schiermonnikoog	205621	609483	0

C. Conclusie

Op grond van de voortoets en de voorgaande verstorings- en verslechteringstoets staat vast dat de uitbreiding van veehouderij Maatschap Jensma te Engwierum, op de door u aangegeven wijze, géén significante negatieve effecten zal veroorzaken op de beschermde natuurwaarden. Door het stellen van voorschriften en beperkingen, worden de te verwachten schadelijke gevolgen voor de natuurlijke kenmerken van de Natura 2000-gebieden voldoende voorkomen.



1. Natura 2000 en de Natuurbeschermingswet.

De Europese Unie wil de biologische variatie waarborgen door de natuurlijke leefgebieden van de wilde flora en fauna in stand te houden. Daartoe wordt een netwerk van "Speciale Beschermingszones" (SBZ's) opgericht. Dit netwerk, dat door de lidstaten wordt aangewezen, heet "Natura 2000". In Nederland wijst de Minister van Landbouw, Natuur en Voedselveiligheid hiervoor gebieden aan als Natura 2000 gebied. Zij bevatten de SBZ's die via de Vogelrichtlijn (VR) uit 1979 zijn ingesteld en de SBZ's die via de Habitatrichtlijn (HR) uit 1992 worden ingesteld.

Vogelrichtlijn.

In artikel 4.1 en Bijlage I van de Vogelrichtlijn worden de vogelsoorten genoemd die in Europa bijzondere bescherming behoeven. Artikel 4.2 VR gaat in op de bescherming van overige trekvogelsoorten in de lidstaten. In de SBZ's van de Vogelrichtlijn moeten de populaties van de wilde broed- en trekvogels worden beschermd.

Habitatrichtlijn.

De Habitatrichtlijn bevat een viertal bijlagen. In bijlage I (habitats) en bijlage II (dier- en plantensoorten) worden de habitats en soorten genoemd waarvoor SBZ's moeten worden aangewezen. In bijlage IV worden de dier- en plantensoorten genoemd die ook buiten SBZ's een bijzonder strikte bescherming genieten (in Nederland geschiedt dat op basis van de Flora- en Faunawet). Sommige habitattypen en soorten zijn "prioritair": zij lopen het gevaar te verdwijnen. Zij zijn in de bijlagen van de HR met een sterretje (*) gekenmerkt.

Natuurbeschermingswet 1998.

De bescherming van Natura 2000 gebieden in Nederlandse wetgeving wordt stapsgewijs vormgegeven:

1. Een gebied wordt door Nederland aangemeld bij de EU, die het betreffende gebied vervolgens op een lijst van te beschermen gebieden zet.
2. Daarna wordt het gebied door de minister van LNV in een aanwijzingsbesluit aangewezen als Natura 2000-gebied.
3. Nadat het gebied definitief is aangewezen moet een beheerplan worden opgesteld door het bevoegd gezag in het betreffende gebied in samenspraak met alle betrokken partijen in en om het gebied.

Dit alles is vastgelegd in de Natuurbeschermingswet 1998.

Uiteindelijk zullen in Nederland 167 Natura 2000 gebieden worden beschermd. Op de website van het Regiebureau Natura 2000 (www.natura2000.nl) kan de actuele status van de aanwijzingen en de beheerplannen van alle gebieden worden gevolgd. Uiterlijk december 2013 moeten er definitieve beheerplannen zijn voor de Nederlandse N2000 gebieden. Voor 5 gebieden op de Noordzee hangt het verdere verloop af van het moment dat zij op de officiële Europese lijst van te beschermen gebieden worden geplaatst door de EU.

2. Bevoegdheid.

Om te voorkomen dat activiteiten schadelijke gevolgen hebben voor de natuurlijke kenmerken van het betrokken gebied moeten bevoegde autoriteiten deze vooraf toetsen (de zg. Habitattoets). In Nederland is e.e.a. als volgt geregeld:

1. De minister van LNV wijst ingevolge artikel 10a van de Nb-wet gebieden aan ter uitvoering van de VR en de HR.
2. Ingevolge artikel 1 sub n, 1^o jo. artikel 2 lid 1 en/of artikel 2a lid 2 Nb-wet 1998 zijn wij bevoegd om een vergunning op basis van artikel 19d te verlenen of te weigeren.
3. Een project of andere handeling behoeft een vergunning als deze, gelet op de instandhoudingsdoelstelling voor zo'n aangewezen gebied, de kwaliteit van de natuurlijke habitats en de habitats van soorten in dat gebied kunnen verslechteren of een verstoring effect kunnen hebben op de soorten waarvoor het gebied is aangewezen. Dat blijkt uit artikel 19d, lid 1, gelezen in samenhang met lid 2, van de Nb-wet.
4. Bij het verlenen van zo'n vergunning verplicht artikel 19e van de Nb-wet ons om rekening te houden met de gevolgen die een project of andere handeling, gelet op de instandhoudingsdoelstelling, kan hebben voor het aangewezen gebied. Als deze afzonderlijk of in combinatie met andere projecten of handelingen, significante gevolgen kunnen hebben voor het desbetreffende gebied, moet alvorens wij een besluit nemen op de aanvraag een passende beoordeling worden gemaakt van de gevolgen voor het gebied. Deze toets wordt aangeduid als de Habitattoets. De verplichting daartoe vloeit voort uit de HR.
5. Een passende beoordeling is verplicht voor elk plan of project dat niet direct verband houdt met of nodig is voor het beheer van een gebied, wanneer op grond van objectieve gegevens niet kan worden uitgesloten dat het afzonderlijk of in combinatie met andere plannen of projecten significante gevolgen heeft voor dat gebied. (Aldus het Hof van Justitie van de Europese Gemeenschappen, in zijn arrest van 7 september 2004 in zaak C-127/02 [AB 2004, 365]). In gevallen waarin een plan of project weliswaar gevolgen heeft voor het gebied, maar de instandhoudingsdoelen daarvan niet in gevaar brengt bestaat die verplichting niet. Een vergunning kan dan met de "lichtere" verstorings- en verslechteringstoets worden verleend, als door het stellen van voorschriften en beperkingen de te verwachten gevolgen naar ons oordeel voldoende kunnen worden voorkomen.

3. Aanwijzingsbesluiten Alde Feanen.

De Alde Feanen heeft in de loop van de jaren haar status als natuurgebied verkregen door verschillende officiële aanwijzingsbesluiten. De begrenzing van het voorgestelde Natura 2000 gebied neemt deze aanwijzingsbesluiten over. De grens valt ook grotendeels samen met de grens van het Nationaal Park Alde Feanen (in oprichting vanaf 2002).

Beschermd natuurmonument

Bij besluit van 2 mei 1978 is het gebied 'Tuskensleatten' door de staatssecretaris van CRM aangewezen als beschermd natuurmonument. Het gaat hierbij om circa 100 ha moeras in het zuiden van de Alde Feanen.

Het natuurmonument bestaat uit een samenstel van open water, rietlanden, moeras en moerasbos, afgewisseld met vochtige graslanden. Kort samengevat zijn de typerende kenmerken voor het gebied 'Tuskensleatten' naast de biologische waarden, de geomorfologische en bodemkundige gesteldheid, de kwaliteit van het water, de voor de avifauna noodzakelijke rust en de door het vroegere gebruik tot stand gekomen terreingesteldheid.

Met de inwerkingtreding van de Nbwet 1998 op 1 oktober 2005 is dit aanwijzingsbesluit vervallen. De wezenlijke kenmerken en waarden van het natuurmonument (natuurschoon en natuurwetenschappelijke betekenis) dienen, voor zover deze aan de orde zijn, binnen de beoordeling van de voorgenomen activiteit aan de orde te komen (art 15a, derde lid).

Vogelrichtlijngebied

Bij besluit van 20 mei 1994 is het gebied 'Alde Feanen' door de staatssecretaris van LNV aangewezen als SBZ in de zin van artikel 4, lid 1, van de VR. In de hieronder volgende tabel staan de soorten genoemd die hebben geleid tot die aanwijzing.

Kwalificerende vogelsoorten o.b.v. de Vogelrichtlijn			
grijs: vervallen in het concept N2000 besluit; vet : toegevoegd in het concept-besluit cursief: conform art 4.1. Bijlage I; niet cursief: conform art 4.2. overige soorten			
Aalscholver	Krakeend	Zwarte wouw	Kemphaan
<i>Wilde zwaan</i>	Kuifeend	Rode wouw	Grutto
<i>Kleine zwaan</i>	Tafeleend	Wespendief	<i>Goudplevier</i>
Brandgans	Wintertaling	<i>Slechtvalk</i>	<i>Bosruiter</i>
Grauwe gans	<i>Roerdomp</i>	<i>Smelleken</i>	Zwarte stern
Kolgans	<i>Purperreiger</i>	<i>Zeearend</i>	<i>Visdief</i>
Nonnetje	<i>Lepelaar</i>	<i>Visarend</i>	Rietzanger
Slobeend	<i>Bruine kiekendief</i>	Porseleinhoen	Snor
Smient	<i>Blauwe kiekendief</i>	<i>Kleinst waterhoen</i>	

Habitatrichtlijngebied

Het gebied 'Alde Feanen' is bij de Europese Commissie aangemeld als Habitatrichtlijngebied. Op 19 mei 2003 heeft Nederland de Europese Commissie een lijst van 141 Habitatrichtlijngebieden aangeboden. Op 8 december 2004 heeft de Commissie bekend gemaakt dat zij deze lijst heeft vastgesteld. Kwalificerende habitats en soorten staan hieronder vermeld.

Natura 2000

In november 2006 heeft het Ministerie van LNV het ontwerp aanwijzingsbesluit gepubliceerd waarmee de "Alde Feanen" in 2008 zal worden aangewezen als Natura 2000 gebied. In het voorgenomen besluit worden de Vogelrichtlijnsoorten, de habitats en de soorten van de Habitatrichtlijn (bijlage I en II) samengevoegd tot kwalificerende habitats en -soorten en worden de instandhoudingsdoelen benoemd.

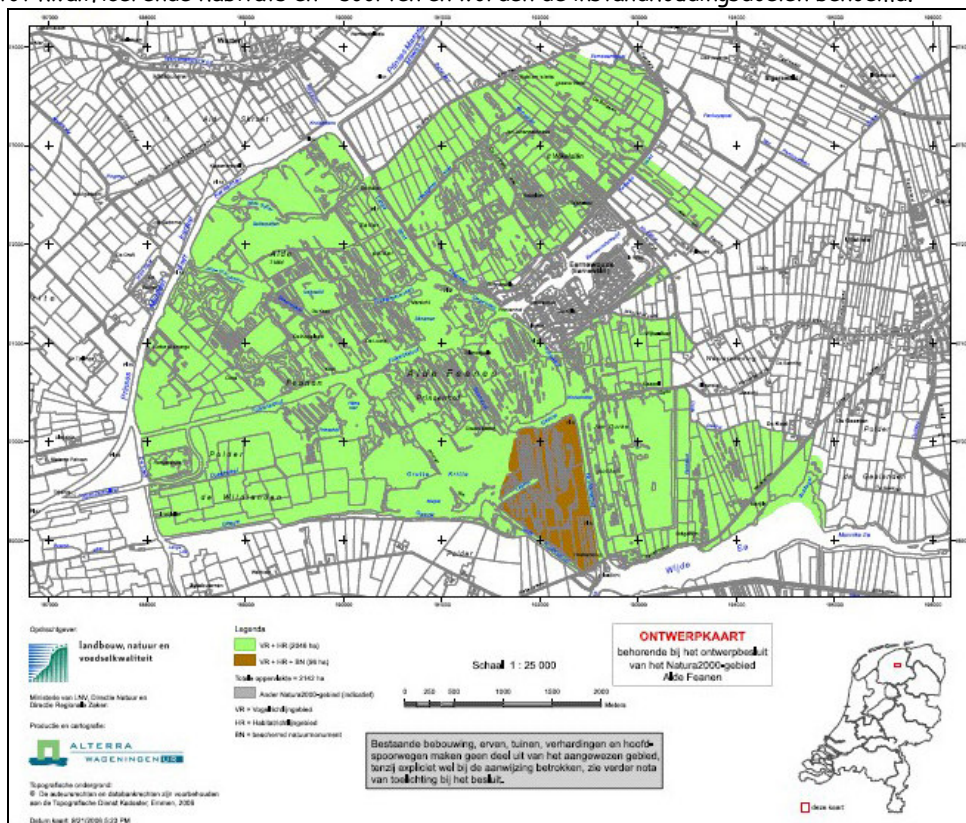

bron: www.minlnv.nl

4. Gebiedsbeschrijving.

Het Natura 2000 gebied Alde Feanen is op dit kaartje uit het ontwerp- aanwijzingsbesluit aangegeven. Met bruin is het (straks voormalig) beschermd natuurmonument "Tuskensleatten" aangegeven.

De Alde Feanen is één van de weinige overgebleven restanten van een omvangrijk complex van laagveenmoerassen en petgatenlandschappen. De vervening kwam hier in de tweede helft van de 17^e eeuw goed op gang. Het gebied is deels kleinschalig (petgaten en legakkers) en deels grootschalig (plassen) verveend. Rond 1900 kwam er een einde aan de turfwinning en vervening en werd er op verschillende plaatsen geprobeerd veeteelt te bedrijven door het inpolderen en bemalen van petgatengebieden.

De huidige situatie is vooral het resultaat van het na de vervening opgetreden verlandingsproces. Landschappelijk wordt het gebied gekenmerkt door moerasvegetaties, omgeven door zomerpolders en boezemlanden en doorsneden door tal van watergangen. Het gebied bestaat uit open water, rietlanden, laagveenverlandingsmoeras, moerasbos en schrale graslanden op restveen. In de petgaten komt dikwijls drijftilvorming voor. Op andere plaatsen is de verlanding wat verder voortgeschreden in de richting van een trilveen of blauwgrasland. In de meeste petgaten is na beëindiging van het rietmaai-beheer een elzenbroekbos tot ontwikkeling gekomen. In de tabel op de volgende bladzijde staan de kwalificerende habitats en soorten uit het concept-aanwijzingsbesluit. In de kolom "kwal." (kwaliteit) is aangegeven of er voor resp. oppervlakte en kwaliteit een behoudsopgave geldt (=) of een uitbreidings- of herstelopgave(+).

Alde Feanen, concept aanwijzing mei 2007			
Nr	Naam	Doel	Kwal.
Habitatrichtlijn: habitattypen (bijlage I; cursief: prioritair)			
H3150	Van nature eutrofe meren met vegetatie van het type Magnopotamion of Hydrocharition		= +
H4010	Noord-Atlantische vochtige heide met Erica tetralix Subtype B, laagveengebied		++
H6410	Grasland met Molinia op kalkhoudende, venige, of lemige kleibodem (Molinio coeruleae)		= +
H7140	Overgangs- en trilveen, veenmosrietlanden (subtype B)		++
H7210	Kalkhoudende moerassen met Cladium mariscus en soorten van het Caricion davallianae		= =
H91D0	Veenbossen		++
Habitatrichtlijn: soorten (bijlage II,; cursief: prioritair)			
H1134	Bittervoorn		= =
H1145	Grote modderkruiper		= =
H1149	Kleine modderkruiper		= =
H1163	Rivierdonderpad		= =
H1318	Meervleermuis		= =
H1340	Noordse woelmuis		++
Vogelrichtlijn: broedvogels (paar; cursief: VR art 4.1)			
A017	Aalscholver	800	= =
A021	Roerdomp	4	= =
A029	Purperreiger	20	++
A081	Bruine kiekendief	20	++
A119	Porseleinhoen	20	= =
A151	Kemphaan	10	= =
A197	Zwarte stern	40	++
A292	Snor	40	= =

A295	Rietzanger	800	= =
Vogelrichtlijn: niet-broedvogels (seizoensgemiddelden)			
A017	Aalscholver	60	= =
A041	Kolgans	2.700	= =
A043	Grauwe gans	280	= =
A045	Brandgans	430	= =
	id. slaappleats (seizoensmaximum)	6.100	= =
A050	Smient	2.700	= =
A051	Krakeend	120	= =
A052	Wintertaling	140	= =
A056	Slobeend	140	= =
A059	Tafeleend	90	= =
A061	Kuifeend	470	= =
A068	Nonnetje	30	= =
A156	Grutto	90	= =
	id. slaappleats (seizoensmaximum)	880	= =
Complementaire doelen			
H1042	Gevlekte witsnuitlibel	500	++



1. Natura 2000 en de Natuurbeschermingswet.

De Europese Unie wil de biologische variatie waarborgen door de natuurlijke leefgebieden van de wilde flora en fauna in stand te houden. Daartoe wordt een netwerk van "Speciale Beschermingszones" (SBZ's) opgericht. Dit netwerk, dat door de lidstaten wordt aangewezen, heet "Natura 2000". In Nederland wijst de Minister van Landbouw, Natuur en Voedselveiligheid hiervoor gebieden aan als Natura 2000 gebied. Zij bevatten de SBZ's die via de Vogelrichtlijn (VR) uit 1979 zijn ingesteld en de SBZ's die via de Habitatrichtlijn (HR) uit 1992 worden ingesteld.

Vogelrichtlijn.

In artikel 4.1 en Bijlage I van de Vogelrichtlijn worden de vogelsoorten genoemd die in Europa bijzondere bescherming behoeven. Artikel 4.2 VR gaat in op de bescherming van overige trekvogelsoorten in de lidstaten. In de SBZ's van de Vogelrichtlijn moeten de populaties van de wilde broed- en trekvogels worden beschermd.

Habitatrichtlijn.

De Habitatrichtlijn bevat een viertal bijlagen. In bijlage I (habitats) en bijlage II (dier- en plantensoorten) worden de habitats en soorten genoemd waarvoor SBZ's moeten worden aangewezen. In bijlage IV worden de dier- en plantensoorten genoemd die ook buiten SBZ's een bijzonder strikte bescherming genieten (in Nederland geschiedt dat op basis van de Flora- en Faunawet). Sommige habitattypen en soorten zijn "prioritair": zij lopen het gevaar te verdwijnen. Zij zijn in de bijlagen van de HR met een sterretje (*) gekenmerkt.

Natuurbeschermingswet 1998.

De bescherming van Natura 2000 gebieden in Nederlandse wetgeving wordt stapsgewijs vormgegeven:

4. Een gebied wordt door Nederland aangemeld bij de EU, die het betreffende gebied vervolgens op een lijst van te beschermen gebieden zet.
5. Daarna wordt het gebied door de minister van LNV in een aanwijzingsbesluit aangewezen als Natura 2000-gebied.
6. Nadat het gebied definitief is aangewezen moet een beheerplan worden opgesteld door het bevoegd gezag in het betreffende gebied in samenspraak met alle betrokken partijen in en om het gebied.

Dit alles is vastgelegd in de Natuurbeschermingswet 1998.

Uiteindelijk zullen in Nederland 167 Natura 2000 gebieden worden beschermd. Op de website van het Regebureau Natura 2000 (<http://www.natura2000.nl/>) kan de actuele status van de aanwijzingen en de beheerplannen van alle gebieden worden gevolgd. Uiterlijk december 2013 moeten er definitieve beheerplannen zijn voor de Nederlandse N2000 gebieden. Voor 5 gebieden op de Noordzee hangt het verdere verloop af van het moment dat zij op de officiële Europese lijst van te beschermen gebieden worden geplaatst door de EU.

2. Bevoegdheid.

Om te voorkomen dat activiteiten schadelijke gevolgen hebben voor de natuurlijke kenmerken van het betrokken gebied moeten bevoegde autoriteiten deze vooraf toetsen (de zg. Habitattoets). In Nederland is e.e.a. als volgt geregeld:

6. De minister van LNV wijst ingevolge artikel 10a van de Nb-wet gebieden aan ter uitvoering van de VR en de HR.
7. Ingevolge artikel 1 sub n,1^o jo. artikel 2 lid 1 en/of artikel 2a lid 2 Nb-wet 1998 zijn wij bevoegd om een vergunning op basis van artikel 19d te verlenen of te weigeren.
8. Een project of andere handeling behoeft een vergunning als deze, gelet op de instandhoudingsdoelstelling voor zo'n aangewezen gebied, de kwaliteit van de natuurlijke habitats en de habitats van soorten in dat gebied kunnen verslechteren of een verstoring effect kunnen hebben op de soorten waarvoor het gebied is aangewezen. Dat blijkt uit artikel 19d, lid 1, gelezen in samenhang met lid 2, van de Nb-wet.
9. Bij het verlenen van zo'n vergunning verplicht artikel 19e van de Nb-wet ons om rekening te houden met de gevolgen die een project of andere handeling, gelet op de instandhoudingsdoelstelling, kan hebben voor het aangewezen gebied. Als deze afzonderlijk of in combinatie met andere projecten of handelingen, significante gevolgen kunnen hebben voor het desbetreffende gebied, moet alvorens wij een besluit nemen op de aanvraag een passende beoordeling worden gemaakt van de gevolgen voor het gebied. Deze toets wordt aangeduid als de Habitattoets. De verplichting daartoe vloeit voort uit de HR.
10. Een passende beoordeling is verplicht voor elk plan of project dat niet direct verband houdt met of nodig is voor het beheer van een gebied, wanneer op grond van objectieve gegevens niet kan worden uitgesloten dat het afzonderlijk of in combinatie met andere plannen of projecten significante gevolgen heeft voor dat gebied. (Aldus het Hof van Justitie van de Europese Gemeenschappen, in zijn arrest van 7 september 2004 in zaak C-127/02 [AB 2004, 365]). In gevallen waarin een plan of project weliswaar gevolgen heeft voor het gebied, maar de instandhoudingsdoelen daarvan niet in gevaar brengt bestaat die verplichting niet. Een vergunning kan dan met de "lichtere" verstorings- en verslechteringstoets worden verleend, als door het stellen van voorschriften en beperkingen de te verwachten gevolgen naar ons oordeel voldoende kunnen worden voorkomen.

3. Aanwijzingsbesluiten Duinen Ameland

De minister van LNV heeft het gebied "Duinen Ameland" op 26 februari 2009 ingevolge artikel 10a van de Nb-wet aangewezen als Natura 2000 gebied, ter uitvoering van de VR en de HR.

Met dit besluit wordt het gebied "Duinen Ameland" aangewezen als speciale beschermingszone onder de Habitatrichtlijn. Tevens worden met dit besluit de besluiten tot de aanwijzingen als speciale beschermingszones onder de Vogelrichtlijn, inclusief de daarbij behorende Nota van toelichting, gewijzigd.

De instandhoudingsdoelen voor het Natura 2000 gebied Duinen Ameland staan in de tabel aan het eind van deze gebiedsbeschrijving.

Ingevolge artikel 15a, tweede en derde lid, van de Natuurbeschermingswet 1998 vervalt van rechtswege de status van het natuurmonument Waddenzee I, voorzover het gaat om (een klein deel van) het duingebied bij het Neerlands Reid.

Met de inwerkingtreding van de Nb-wet 1998 op 1 oktober 2005 zijn deze aanwijzingsbesluiten vervallen. De wezenlijke kenmerken en waarden van het natuurmonument (natuurschoon en natuurwetenschappelijke betekenis) dienen, voor zover deze aan de orde zijn, binnen de beoordeling van de voorgenomen activiteit aan de orde te komen (art 15a, derde lid).

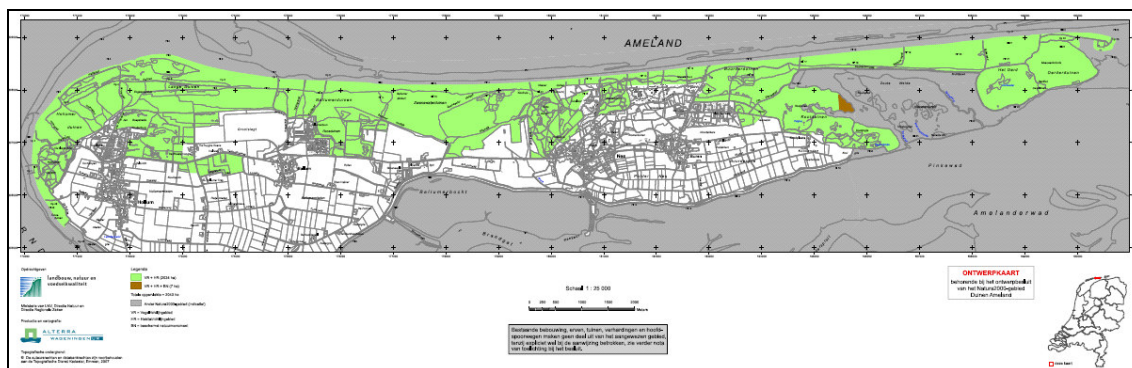

bron: www.minlnv.nl

4. Gebiedsbeschrijving.

Het Natura 2000 gebied "Duinen Ameland" beslaat het gehele duingebied van het eiland. Met bruin is een klein deel van het voormalige Staatsnatuurmonument Waddenzee I aangegeven. Het beschermd natuurmonument Neerlands Reid is tot het Natura 2000-gebied Waddenzee gerekend.

Het gebied Duinen Ameland wordt landschappelijk gekenmerkt door een uitgestrekt duingebied dat zich over de gehele lengte van het eiland uitstrekt. In het oosten en in de noordwesthoek groeit het eiland aan, ter hoogte van Nes en Buren vindt kustafslag plaats.

Het gebied heeft een grote diversiteit aan milieutypen als gevolg van de grote variatie in nat versus droog, zoet versus zout en kalkhoudend versus kalkarm. In het oosten zijn de duinen relatief kalkrijk en is de verstuivingsdynamiek hoog, waardoor de hier gelegen Koiduinen en Oerderduinen soortenrijk zijn. In het westen zijn het laagveenmoeras van de Lange Duinen, de heideterreinen en de korstmosrijke, oude duinkoppen bij Hollum bijzonder. In de binnenduinrand is een groot areaal aan natte duinheiden aanwezig met kraaihei en dophei. Het gebied omvat ook een paar kleine boscomplexen die bestaan uit aangeplant naald- en loofbos en spontane opslag.

In de tabel hieronder staan de kwalificerende habitats en soorten uit het aanwijzingsbesluit. In de kolom "kwal." (kwaliteit) is aangegeven of er voor resp. oppervlakte en kwaliteit een behoudsopgave geldt (=) of een uitbreidings- of herstelopgave(+).

Duinen Ameland, aanwijzingsbesluit februari 2009, kwalificerende habitats en - soorten			
Nr	Naam	doel	Kwal.
Habitatrictlijn: habitattypen (bijlage I, cursief: prioritair)			
H2120	Witte duinen		= =
H2130	<i>Grijze duinen</i>		
	<i>subtype A (kalkrijk)</i>		= =
	<i>subtype B (kalkarm)</i>		++
	<i>subtype C (heischraal)</i>		++
H2140	<i>Duinheiden met kraaiheide</i>		
	<i>Subtype A (vochtig)</i>		= +
	<i>Subtype B (droog)</i>		= =
H2150	<i>Duinheiden met struikhei</i>		= =
H2160	Duindoornstruwelen		= =
H2170	Kruipwilgstruwelen		= =

Duinen Ameland, aanwijzingsbesluit februari 2009, kwalificerende habitats en - soorten			
Nr	Naam	doel	Kwal.
H2180	Duinbossen		= =
H2190	Vochtige duinvalleien		= =
	Subtype A (open water)		++
	Subtype B (kalkrijk)		= +
	Subtype C (ontkalkt)		= =
H6230	Subtype D (hoge moerasplanten)		= =
	<i>Soortenrijke heischrale graslanden op arme bodems</i>		++
Habitatrichtlijn: soorten (bijlage II)			
H1903	Groenknolorchis		++
Vogelrichtlijn: broedvogels (paren. Cursief: VR art 4.1 Bijlage I)			
A021	<i>Roerdomp</i>	2	= =
A063	Eider	100	++
A081	<i>Bruine kiekendief</i>	40	= =
A082	<i>Blauwe kiekendief</i>	20	++
A119	<i>Porseleinhoen</i>	2	= =
A222	<i>Velduil</i>	20	++
A277	Tapuit	100	++
A295	Rietzanger	230	= =
A338	<i>Grauwe klauwier</i>	1	++



1. Natura 2000 en de Natuurbeschermingswet.

De Europese Unie wil de biologische variatie waarborgen door de natuurlijke leefgebieden van de wilde flora en fauna in stand te houden. Daartoe wordt een netwerk van "Speciale Beschermingszones" (SBZ's) opgericht. Dit netwerk, dat door de lidstaten wordt aangewezen, heet "Natura 2000". In Nederland wijst de Minister van Landbouw, Natuur en Voedselveiligheid hiervoor gebieden aan als Natura 2000 gebied. Zij bevatten de SBZ's die via de Vogelrichtlijn (VR) uit 1979 zijn ingesteld en de SBZ's die via de Habitatrichtlijn (HR) uit 1992 worden ingesteld.

Vogelrichtlijn.

In artikel 4.1 en Bijlage I van de Vogelrichtlijn worden de vogelsoorten genoemd die in Europa bijzondere bescherming behoeven. Artikel 4.2 VR gaat in op de bescherming van overige trekvogelsoorten in de lidstaten. In de SBZ's van de Vogelrichtlijn moeten de populaties van de wilde broed- en trekvogels worden beschermd.

Habitatrichtlijn.

De Habitatrichtlijn bevat een viertal bijlagen. In bijlage I (habitats) en bijlage II (dier- en plantensoorten) worden de habitats en soorten genoemd waarvoor SBZ's moeten worden aangewezen. In bijlage IV worden de dier- en plantensoorten genoemd die ook buiten SBZ's een bijzonder strikte bescherming genieten (in Nederland geschiedt dat op basis van de Flora- en Faunawet). Sommige habitattypen en soorten zijn "prioritair": zij lopen het gevaar te verdwijnen. Zij zijn in de bijlagen van de HR met een sterretje (*) gekenmerkt.

Natuurbeschermingswet 1998.

De bescherming van Natura 2000 gebieden in Nederlandse wetgeving wordt stapsgewijs vormgegeven:

7. Een gebied wordt door Nederland aangemeld bij de EU, die het betreffende gebied vervolgens op een lijst van te beschermen gebieden zet.
8. Daarna wordt het gebied door de minister van LNV in een aanwijzingsbesluit aangewezen als Natura 2000-gebied.
9. Nadat het gebied definitief is aangewezen moet een beheerplan worden opgesteld door het bevoegd gezag in het betreffende gebied in samenspraak met alle betrokken partijen in en om het gebied.

Dit alles is vastgelegd in de Natuurbeschermingswet 1998.

Uiteindelijk zullen in Nederland 167 Natura 2000 gebieden worden beschermd. Op de website van het Regebureau Natura 2000 (<http://www.natura2000.nl/>) kan de actuele status van de aanwijzingen en de beheerplannen van alle gebieden worden gevolgd. Uiterlijk december 2013 moeten er definitieve beheerplannen zijn voor de Nederlandse N2000 gebieden. Voor 5 gebieden op de Noordzee hangt het verdere verloop af van het moment dat zij op de officiële Europese lijst van te beschermen gebieden worden geplaatst door de EU.

2. Bevoegdheid.

Om te voorkomen dat activiteiten schadelijke gevolgen hebben voor de natuurlijke kenmerken van het betrokken gebied moeten bevoegde autoriteiten deze vooraf toetsen (de zg. Habitattoets). In Nederland is e.e.a. als volgt geregeld:

11. De minister van LNV wijst ingevolge artikel 10a van de Nb-wet gebieden aan ter uitvoering van de VR en de HR.
12. Ingevolge artikel 1 sub n, 1^o jo. artikel 2 lid 1 en/of artikel 2a lid 2 Nb-wet 1998 zijn wij bevoegd om een vergunning op basis van artikel 19d te verlenen of te weigeren.
13. Een project of andere handeling behoeft een vergunning als deze, gelet op de instandhoudingsdoelstelling voor zo'n aangewezen gebied, de kwaliteit van de natuurlijke habitats en de habitats van soorten in dat gebied kunnen verslechteren of een verstoring effect kunnen hebben op de soorten waarvoor het gebied is aangewezen. Dat blijkt uit artikel 19d, lid 1, gelezen in samenhang met lid 2, van de Nb-wet.
14. Bij het verlenen van zo'n vergunning verplicht artikel 19e van de Nb-wet ons om rekening te houden met de gevolgen die een project of andere handeling, gelet op de instandhoudingsdoelstelling, kan hebben voor het aangewezen gebied. Als deze afzonderlijk of in combinatie met andere projecten of handelingen, significante gevolgen kunnen hebben voor het desbetreffende gebied, moet alvorens wij een besluit nemen op de aanvraag een passende beoordeling worden gemaakt van de gevolgen voor het gebied. Deze toets wordt aangeduid als de Habitattoets. De verplichting daartoe vloeit voort uit de HR.
15. Een passende beoordeling is verplicht voor elk plan of project dat niet direct verband houdt met of nodig is voor het beheer van een gebied, wanneer op grond van objectieve gegevens niet kan worden uitgesloten dat het afzonderlijk of in combinatie met andere plannen of projecten significante gevolgen heeft voor dat gebied. (Aldus het Hof van Justitie van de Europese Gemeenschappen, in zijn arrest van 7 september 2004 in zaak C-127/02 [AB 2004, 365]). In gevallen waarin een plan of project weliswaar gevolgen heeft voor het gebied, maar de instandhoudingsdoelen daarvan niet in gevaar brengt bestaat die verplichting niet. Een vergunning kan dan met de "lichtere" verstorings- en verslechteringstoets worden verleend, als door het stellen van voorschriften en beperkingen de te verwachten gevolgen naar ons oordeel voldoende kunnen worden voorkomen.

3. Aanwijzingsbesluiten Duinen Schiermonnikoog

De minister van LNV heeft het gebied "Duinen Schiermonnikoog" op 26 februari 2009 ingevolge artikel 10a van de Nb-wet aangewezen als Natura 2000 gebied, ter uitvoering van de VR en de HR.

Met dit besluit wordt het gebied "Duinen Schiermonnikoog" aangewezen als speciale beschermingszone onder de Habitatrichtlijn. Tevens worden met dit besluit de besluiten tot de aanwijzingen als speciale beschermingszones onder de Vogelrichtlijn, inclusief de daarbij behorende Nota van toelichting, gewijzigd. De instandhoudingsdoelen voor het Natura 2000 gebied Duinen Schiermonnikoog staan in de tabel aan het eind van deze gebiedsbeschrijving.

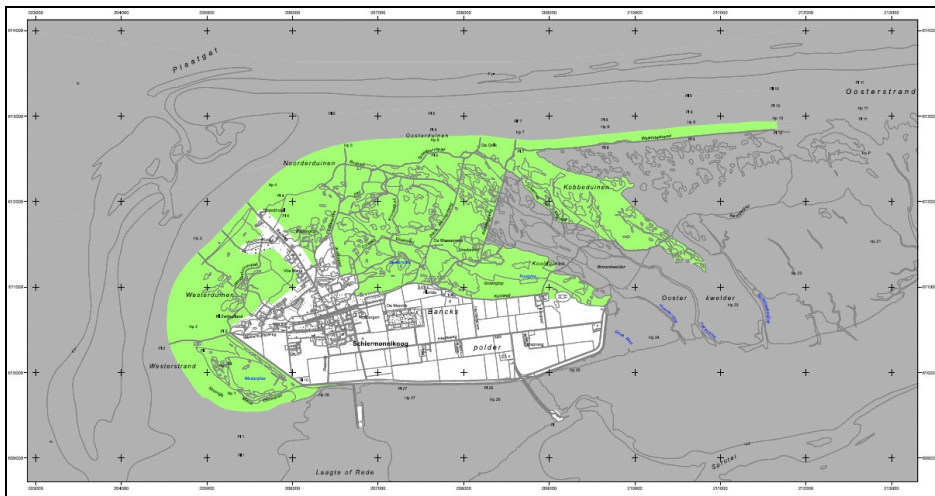

4. Gebiedsbeschrijving.

Het Natura 2000-gebied "Duinen Schiermonnikoog" beslaat het westelijk en noordelijk duingebied van het eiland. De strand- en kwelderduinen zijn bij resp. de Noordzeekustzone en de Waddenzee gerekend. Schiermonnikoog is één van de kleinste en meest ongerepte eilanden in de Waddenzee. Het gebied Duinen Schiermonnikoog wordt landschappelijk gekenmerkt door een uitgestrekt duingebied dat zich over een groot deel van de westelijke helft van het eiland uitstrekt.

Het duingebied heeft een grote diversiteit en goed ontwikkelde kalkrijke duinvalleien. In het gebied komen lokaal duinblauwgraslanden (drogere en zuurdere vormen van blauwgrasland) (Hertenbos, Kapenglop) en heischraal grasland (met borstelgras e.d.) voor. Vroeger is over een gedeelte van het westelijk en centraal deel naaldbos aangeplant. Het areaal bos is later door spontane ontwikkeling (loofbos) uitgebreid tot een aanzienlijk oppervlak. Aan de westzijde omvat het gebied ook een zoetwaterplas, de Westerplas.

Verstuiving is over een kleine oppervlakte in gang gezet, in het oostelijk deel is een natuurlijk gat in de stuifdijk geslagen, waardoor zeewater beperkt binnenstroomt.

In de tabel hieronder staan de kwalificerende habitats en soorten uit het aanwijzingsbesluit. In de kolom "kwal." (kwaliteit) is aangegeven of er voor resp. oppervlakte en kwaliteit een behoudsopgave geldt (=) of een uitbreidings- of herstelopgave(+).

Duinen Schiermonnikoog, aanwijzingsbesluit februari 2009, kwalificerende habitats en soorten			
Nr	Naam	doel	Kwal.
Habitatrichtlijn: habitattypen (bijlage I, cursief: prioritair)			
H2120	Witte duinen		= =
H2130	<i>Grijze duinen</i>		= =
	<i>subtype A (kalkrijk)</i>		++
	<i>subtype B (kalkarm)</i>		++
H2140	<i>Duinheiden met Kraaiheide</i>		
	<i>Subtype B (droog)</i>		= =
H2160	Duindoornstruwelen		= =
H2170	Kruipwilgstruwelen		= =
H2180	Duinbossen		
	Subtype A (droog)		+
	Subtype B (vochtig)		++
H2190	Subtype C (binnenduinrand)		++
	Vochtige duinvalleien		
	Subtype A (open water)		= +
	Subtype B (kalkrijk)		++
H2190	Subtype C (ontkalkt)		= =
	Subtype D (hoge moerasplanten)		= =
H6410	Blauwgraslanden		+
Habitatrichtlijn: soorten (bijlage II)			
H1903	Groenknolorchis		= =
Vogelrichtlijn: broedvogels (paren, cursief: art 4.1 Bijlage I)			
A021	<i>Roerdomp</i>	3	= =
A063	Eider	200	= =
A081	<i>Bruine kiekendief</i>	25	= =
A082	<i>Blauwe kiekendief</i>	10	= =
A222	<i>Velduil</i>	2	++
A275	Paapje	10	++
A277	Tapuit	30	++