

**Verkennd bodemonderzoek ter plaatse
van het terrein aan de Achterwei 2 in Morra**

Opdrachtgever: Loonbedrijf J.K. Dijkstra en Zn.
Achterwei 2
9135 PN MORRA

Rapportnummer: 143156/JvA

COLOFON

Project: Achterwei 2, Morra
Opdrachtgever: Loonbedrijf J.K. Dijkstra en Zn.
Contactpersoon: De heer P. Dijkstra
Rapportnummer: 143156/JvA
Auteur: ing. J. van Akker
Projectleider: D.T. van der Mei
Handtekening:



Datum: 25 september 2014

Realisatie: WMR Rinsumageest bv
Postbus 5
9104 ZG DAMWÂLD
Van Aylvawei 40
9105 KT RINSUMAGEAST
T 0511 - 425050
F 0511 - 424184
I www.wmr.nl
E milieu@wmr.nl

Niets uit dit rapport mag worden vermenigvuldigd en/of openbaar worden gemaakt door middel van druk, fotokopie, microfilm of anderszins zonder voorafgaande, schriftelijke toestemming van de opdrachtgever.

De activiteiten van WMR Rinsumageest bv zijn gewaarborgd middels de volgende certificaten:

NEN-EN-ISO 9001	Kwaliteitsmanagementsystemen
VCA**:	Veiligheids Checklijst Aannemers
SC-530:	SCA Procescertificaat Asbestverwijdering
SVMS-007:	Procescertificaat Slopen
BRL SIKB 1000:	Procescertificaat Monsterneming voor partijkeuringen
BRL SIKB 2000:	Procescertificaat Veldwerk bij milieuhygiënisch bodemonderzoek
BRL SIKB 6000:	Procescertificaat Milieukundige begeleiding van bodemsaneringen
BRL SIKB 7000:	Procescertificaat Uitvoering Bodemsaneringen



en lidmaatschap van:

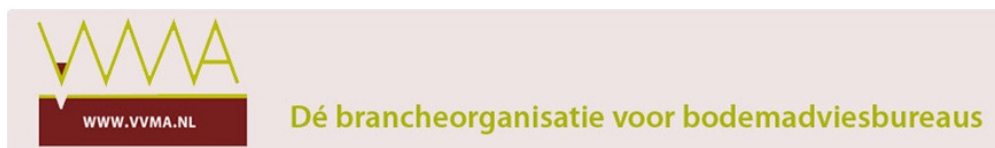

Vereniging Van Milieu Adviesbureaus
Bouwend Nederland

INHOUDSOPGAVE

1	INLEIDING.....	1
1.1	Algemeen.....	1
1.2	Aanleiding en doelstelling van het onderzoek.....	1
1.3	Opbouw van het rapport.....	1
2	VOORONDERZOEK.....	2
2.1	Algemeen.....	2
2.2	Algemene locatiegegevens.....	2
2.3	Geraadpleegde bronnen.....	2
2.4	Actuele situatie en historische situatie.....	2
2.5	Bodemopbouw en geohydrologie.....	2
2.6	Resultaten voorgaande bodemonderzoeken.....	3
2.7	Conclusie vooronderzoek.....	3
2.8	Opstelling onderzoekshypothese.....	3
3	VELD- EN LABORATORIUMWERKZAAMHEDEN.....	4
3.1	Veldwerkzaamheden.....	4
3.2	Laboratoriumonderzoek.....	4
4	RESULTATEN VELDWERKZAAMHEDEN.....	5
4.1	Bodemopbouw en grondwatergegevens.....	5
4.2	Zintuiglijke waarnemingen.....	5
5	TOETSINGSKADER.....	6
6	ANALYSERESULTATEN EN TOETSING.....	7
7	SAMENVATTING EN CONCLUSIE.....	9

- Bijlagen:**
1. Regionale ligging van de onderzoekslocatie + kadastrale kaart
 2. Situatietekening
 3. Boorprofielen
 4. Analysecertificaten

1 INLEIDING

1.1 Algemeen

In opdracht van Loonbedrijf J.K. Dijkstra en Zn. heeft WMR Rinsumageest bv (WMR) een verkennend bodemonderzoek uitgevoerd ter plaatse van een perceel aan de Achterwei 2 in Morra, gemeente Dongeradeel.

In bijlage 1 is de regionale ligging weergegeven. Tevens is in bijlage 1 een kadastrale kaart opgenomen, waarop het perceel en de directe omgeving zijn weergegeven.

Het onderzoek is uitgevoerd conform de NEN 5725 (Bodem - Landbodem - Strategie voor het uitvoeren van vooronderzoek bij verkennend en nader onderzoek) en NEN 5740 (Bodem - Onderzoeksstrategie bij verkennend bodemonderzoek - Onderzoek naar de milieuhygiënische kwaliteit van bodem en grond).

WMR is op geen enkele wijze gelieerd of gekoppeld aan de opdrachtgever. Ook bestaan er geen eigendomsverhoudingen met betrekking tot het te onderzoeken perceel. Hiermee wordt voldaan aan de onafhankelijkheidseisen uit de BRL 2000.

1.2 Aanleiding en doelstelling van het onderzoek

Aanleiding van het verkennend bodemonderzoek is de voorgenomen nieuwbouw van een wagenloods. In verband met de bestemmingswijziging dient de milieuhygiënische bodemkwaliteit ter plaatse van de nieuwbouw te worden vastgesteld.

1.3 Opbouw van het rapport

In het voorliggende rapport komen de volgende aspecten aan de orde:

- De resultaten van het vooronderzoek (hoofdstuk 2);
- De uitgevoerde veld- en laboratoriumwerkzaamheden (hoofdstuk 3);
- De resultaten van het veldwerk (hoofdstuk 4);
- Het toetsingskader (hoofdstuk 5);
- De analyseresultaten en de toetsing (hoofdstuk 6);
- Een samenvatting van het onderzoek, conclusies en aanbevelingen (hoofdstuk 7).

De bijbehorende tekeningen, boorprofielen en analysecertificaten zijn als bijlage opgenomen.

2 VOORONDERZOEK

2.1 Algemeen

Het vooronderzoek is uitgevoerd op basis van de NEN 5725 (type: standaard vooronderzoek) met uitzondering van de financieel/juridische aspecten. Het onderzoek heeft zich gericht op de onderzoekslocatie en de directe omgeving (straal 25 meter).

2.2 Algemene locatiegegevens

In onderstaande tabel zijn de locatiegegevens samengevat.

Tabel 2.1: Overzicht locatiegegevens

Adres locatie	Achterwei 2, Morra
Kadastrale gegevens	Gemeente Anjum, sectie F, nummer 747
Coördinaten volgens RDM	X = 201600, Y = 598551
Oppervlakte onderzoekslocatie	1.450 m ²
Huidig gebruik	Agrarisch (akkerbouw)
Verhardingen	Geen

2.3 Geraadpleegde bronnen

Voor het vooronderzoek zijn de volgende bronnen geraadpleegd:

- Opdrachtgever
- Gemeente Dongeradeel
- Bodeminformatiesysteem Nazca-i
- TNO-DGV, Grondwaterkaart van Nederland
- Google Earth/Maps/Streetview
- Kadaster

2.4 Actuele situatie en historische situatie

De onderzoekslocatie aan de Achterwei is gesitueerd langs de zuidwestelijke bebouwingsrand van de kern Morra. Op het terrein aan de Achterwei 2 bevindt zich een loonbedrijf. De bebouwing op het terrein bestaat uit enkele bedrijfsloodsen. De meest oostelijke loods wordt gebruikt als werkplaats en de grote loods wordt gebruikt voor de stalling van landbouwmachines. In de werkplaats worden onder andere oliehoudende producten opgeslagen. Voorheen waren langs de noordgevel een tweetal bovengrondse dieseltanks en een afgewerkte olietank gesitueerd. Later zijn een bovengrondse dieselolietank en een tank voor afgewerkte olie ten zuidoosten van de werkplaats geplaatst. De tanks zijn geplaatst in een lekbak en voorzien van een afdak.

Het ligt in de bedoeling om ten zuiden van de loodsen, op een afstand van circa 18 meter uit de zuidgevel van de grote loods, een nieuwe wagenloods te realiseren. Het terrein waar de nieuwe wagenloods gerealiseerd zal worden heeft momenteel een agrarische bestemming (akkerbouw). Voor zover bekend is de onderzoekslocatie altijd voor agrarische doeleinden gebruikt.

De overige aangrenzende percelen zijn in gebruik als landerijen met een agrarische functie.

2.5 Bodemopbouw en geohydrologie

De regionale geohydrologische bodemopbouw in de omgeving van de onderzoekslocatie is afgeleid uit de Grondwaterkaart van Nederland (6 oost en 7 west; Leeuwarden/Groningen) en in tabel 2.2 weergegeven.

Tabel 2.2: Bodemopbouw en geohydrologie omgeving onderzoekslocatie

Diepte (m -mv)	Samenstelling	Geohydrologische eenheid
0 - 6	klei	deklaag
6 - 8	veen	deklaag
8 - 9	leem	eerste en tweede scheidende laag
9 - 30	klei	eerste en tweede scheidende laag
30 - 60	uiterst fijn t/m zeer fijn zand	derde watervoerend pakket

In de omgeving van de onderzoekslocatie vormt de deklaag één geheel met de eerste en tweede scheidende laag en heeft een dikte van circa 30 meter. Vanaf 30 meter diepte vormen de zandlagen het derde watervoerend pakket (het eerste en tweede watervoerend pakket komen niet voor in de omgeving van de onderzoekslocatie).

De gemiddelde maaiveldshoogte bevindt zich op circa 0,5 m +NAP. Uit het grondwaterbeschermingsplan van de Provincie Fryslân blijkt dat de locatie niet in een grondwaterbeschermingsgebied ligt.

2.6 Resultaten voorgaande bodemonderzoeken

Van de onderzoekslocatie en de directe omgeving zijn geen voorgaande bodemonderzoeken bekend.

2.7 Conclusie vooronderzoek

Ter plaatse van het loonbedrijf worden diverse oliehoudende producten opgeslagen in de vorm van opslagtanks of vaten. Vanwege de afstand (> 20 meter) tussen de opslag en de te realiseren nieuwbouw verwachten wij niet dat de opslag van oliehoudende producten invloed heeft op de bodemkwaliteit van de nieuwbouwlocatie. Op basis van de overige bekende gegevens zijn er verder geen aanwijzingen voor een vermoeden van bodemverontreiniging op de locatie.

2.8 Opstelling onderzoekshypothese

Conform de NEN 5740 is voor de onderzoekslocatie een onderzoekshypothese met een onderzoeksstrategie opgesteld. In tabel 2.3 zijn de onderzoekshypothese en onderzoeksstrategie weergegeven.

Tabel 2.3: Onderzoekslocatie met onderzoeksstrategie

(Deel-)locatie	Oppervlakte (in m ²)	Verdacht/ onverdacht	Aard verwachte stoffen	Onderzoeksstrategie
Nieuwbouw wagenloods	1.450	onverdacht	-	ONV

ONV onverdachte locatie

Het doel van het verkennend bodemonderzoek in deze situatie is aan te tonen dat op de locatie redelijkerwijs gesproken geen verontreinigende stoffen aanwezig zijn in de grond of het freatisch grondwater in gehalten boven respectievelijk de achtergrondwaarden en de streefwaarden.

Opgemerkt wordt dat de gehanteerde onderzoeksstrategie (NEN 5740) niet geschikt is om de eventuele aanwezigheid van asbest in de bodem aan te tonen. Onderzoek naar asbest dient plaats te vinden conform de NEN 5707. Vooralsnog is er geen aanleiding voor het uitvoeren van een onderzoek naar asbest in de bodem conform NEN 5707. Bij de uitvoering van het veldwerk dient aandacht te worden besteed aan het eventueel zintuiglijk voorkomen van asbest op en in de bodem.

3 VELD- EN LABORATORIUMWERKZAAMHEDEN

3.1 Veldwerkzaamheden

De veldwerkzaamheden zijn door de heer S. Sonnema (erkende monsternemer) uitgevoerd volgens de protocollen 2001 en 2002, zoals opgesteld door het SIKB (Stichting Infrastructuur Kwaliteitsborging Bodembeheer). WMR Rinsumageest bv is voor uitvoering van de veldwerkzaamheden bij (water)bodemonderzoek gecertificeerd door het KIWA volgens de BRL SIKB 2000 (certificaatnummer K9198/07).

De veldwerkzaamheden zijn uitgevoerd op 10 september 2014. De boringen zijn uitgevoerd met een edelmanboor. De grond van de boringen is per bodemlaag bemonsterd met een maximaal bemonsteringstraject van 0,5 meter. De peilbuis is op 18 september 2014, na voldoende doorpompen, bemonsterd met behulp van een slangenpomp.

In tabel 3.1 is een overzicht weergegeven van de uitgevoerde veldwerkzaamheden.

Tabel 3.1: Uitgevoerde veldwerkzaamheden

(Deel-)locatie (oppervlakte)	Veldwerkzaamheden		
	uitvoering	aantal	codering boring / peilbuis
Nieuwbouw (1.450 m ²)	boring met peilbuis	1	nr. 1
	boring tot 2,0 m -mv	1	nr. 2
	boring tot 0,5 m -mv	6	nrs. 3 t/m 8

De situering van de boringen is weergegeven in bijlage 2.

3.2 Laboratoriumonderzoek

De chemische analyses van de grond en het grondwater zijn uitgevoerd in het geaccrediteerde laboratorium van Analytico Milieu bv.

De samenstelling van de te analyseren monsters heeft plaatsgevonden op basis van de resultaten van het veldonderzoek (zie hoofdstuk 4). De monsters zijn dusdanig geselecteerd dat, na uitvoering van de analyses, een zo representatief mogelijk beeld verkregen wordt van de milieuhygiënische kwaliteit van de bodem. In tabel 3.2 is de samenstelling van de (meng)monsters en de analysepakketten weergegeven.

Tabel 3.2: Samenstelling (meng)monsters en analyses

(Deel-)locatie	Codering (meng)monster	Monstertraject (m -mv)	Samenstelling (boringen)	Analysepakket
Nieuwbouw	MMbg	0-0,5	1+2+3+4+5+6+7+8	NEN 5740 basispakket grond
	MMog	0,5-2,0	1+2	NEN 5740 basispakket grond
	peilbuis 1	1,6-2,6 (filter)	peilbuis 1	NEN 5740 basispakket grondwater

De analysepakketten omvatten de volgende parameters:

NEN 5740 basispakket grond droge stof, zware metalen (Ba, Cd, Co, Cu, Hg, Pb, Mo, Ni en Zn), minerale olie, PAK-10, PCB's, organisch stofgehalte en lutum

NEN 5740 basispakket grondwater zware metalen (Ba, Cd, Co, Cu, Hg, Pb, Mo, Ni en Zn), minerale olie, aromatische en chloorhoudende verbindingen, zuurgraad en geleiding

Opgemerkt wordt dat, in afwijking op de NEN 5740, een tweetal deelmonsters met een bijmenging van puin zijn samengevoegd met deelmonsters zonder bijmenging. Omdat de bijmenging met puin zeer gering is, verwachten wij dat de samenstelling van deze deelmonsters geen invloed heeft op de analyseresultaten.

4 RESULTATEN VELDWERKZAAMHEDEN

4.1 Bodemopbouw en grondwatergegevens

De resultaten van de bodemkundige beoordeling van de boringen zijn weergegeven op de boorprofielen in bijlage 3. De algemene bodemopbouw is als volgt:

0 - 0,5 m -mv: klei, matig zandig, zwak tot matig humeus;
0,5 - 2,6 m -mv: klei, matig tot sterk zandig.

In onderstaande tabel zijn de resultaten van de veldmetingen van het grondwater op 18 september 2014 weergegeven.

Tabel 4.1: Resultaten veldmetingen grondwater

Peilbuis	Filterstelling (m -mv)	Grondwaterstand (m -mv)	pH (-)	Ec ($\mu\text{S}/\text{cm}$)	Troebelheid (FTU)
1	1,6-2,6	1,78	7,04	3.490	6,06

De gemeten waarden voor de zuurgraad en geleiding zijn normaal voor de omgeving waarin de onderzoekslocatie zich bevindt. De troebelheid van het grondwatermonster voldoet aan de verwachte natuurlijke waarde (0-10 FTU).

Uit de meting van de grondwaterstand op 18 september blijkt dat de grondwaterstand tijdens het plaatsen van de peilbuis op 10 september 2014, te hoog is ingeschat. De filterstelling van de peilbuis voldoet niet aan de NEN 5740. Gelet op de analyse- en toetsingsresultaten (tabel 6.3) is ons inziens het plaatsen van een nieuwe peilbuis weinig zinvol.

4.2 Zintuiglijke waarnemingen

De opgeboorde grond van iedere boring is zintuiglijk beoordeeld op het voorkomen van bodemvreemde en asbestverdachte materialen. Hierbij zijn in de boringen 2 (0-0,5 m -mv) en 4 (0-0,5 m -mv) enkele puinresten waargenomen. Verder zijn geen bijzonderheden geconstateerd.

5 TOETSINGSKADER

De gemeten gehalten en/of concentraties aan verontreinigende stoffen in de grond en het grondwater worden beoordeeld op basis van "AW 2000" (TNO-rapport 2006-U-R0044/A; maart 2006) en de "Circulaire Bodemsanering 2013" (Staatscourant, nummer 16675, 27 juni 2013). In deze stukken zijn regels aangegeven voor het vaststellen van bodemvervuiling aan de hand van achtergrond-, tussen- en interventiewaarden. Voor het grondwater wordt in plaats van de achtergrondwaarde, de streefwaarde gebruikt als toetsingscriterium.

Barium

De norm voor barium is tijdelijk ingetrokken. Gebleken is dat de interventiewaarde voor barium lager was dan het gehalte dat van nature in de bodem voorkomt. Indien er sprake is van verhoogde bariumgehalten ten opzichte van de natuurlijke achtergrond als gevolg van een antropogene bron, kan dit gehalte worden beoordeeld op basis van de voormalige interventiewaarde voor barium van 920 mg/kg d.s.

Het beoordelingsniveau van de achtergrond-, tussen- en interventiewaarden, waaraan verontreinigende stoffen worden getoetst, is in onderstaande tabel weergegeven:

Tabel 5.1: Interpretatie van de achtergrond-, tussen- en interventiewaarden (Wbb)

Beoordelingsniveau verontreinigende stof	Waardering	Weergave in toetsingstabellen
≤ Achtergrond-/streefwaarde (of detectiegrens)	niet verontreinigd	-
> Achtergrond-/streefwaarde ≤ Tussenwaarde	licht verhoogd	+
> Tussenwaarde ≤ Interventiewaarde	matig verhoogd	++
> Interventiewaarde	sterk verhoogd	+++

- Achtergrond-/streefwaarde (A/S) : De achtergrond-/streefwaarde geeft het uiteindelijk te bereiken kwaliteitsniveau van de bodem aan waarbij de functionele eigenschappen die de bodem voor mens, dier en plant heeft volledig hersteld zijn.
- Tussenwaarde (T): Naast de streef-/achtergrond- en interventiewaarden worden de gemeten waarden getoetst aan het criterium $(A/S+I)/2$. Bij overschrijding van het criterium $(A/S+I)/2$ bestaat er een vermoeden van een ernstige bodemverontreiniging en wordt nader onderzoek noodzakelijk geacht.
- Interventiewaarde (I): De interventiewaarde geeft het niveau aan waarbij verontreinigingen in de bodem zodanig zijn dat er een ernstige of dreigende vermindering optreedt van de functionele eigenschappen van de bodem voor mens, dier en plant. Bij gehalten boven de interventiewaarde en een bepaalde hoeveelheid verontreinigde grond/sediment ($\geq 25 \text{ m}^3$) of grondwater ($\geq 100 \text{ m}^3$), is er sprake van een geval van ernstige bodemverontreiniging.

Bodemtypecorrectie

De achtergrond- en interventiewaarden voor grond (landbodems en waterbodems) worden gecorrigeerd aan de hand van het organische stofgehalte (o.s.) en het lutumgehalte (L). Voor bodemkwaliteitszones met een gemeten lutumgehalte van minder dan 2%, wordt met een lutumgehalte van 2% gerekend. Bij bodemkwaliteitszones met een gemeten organisch stofgehalte van minder dan 2% wordt een organisch stofgehalte van 2% gerekend.

6 ANALYSERESULTATEN EN TOETSING

In tabel 6.1 zijn de analyseresultaten en de interpretatie van het mengmonster van de bovengrond weergegeven. De analyseresultaten en interpretatie van het mengmonster van de ondergrond zijn weergegeven in tabel 6.2.

Tabel 6.1: Analyseresultaten (mg/kg ds) en interpretatie mengmonster bovengrond

Parameter	gehalte	interpretatie	A waarde*	T waarde*	I waarde*
Monsternummer	MMbg				
Boring	1+2+3+4+5+6+7+8				
Monstertraject	0-0,5 m -mv				
Barium	28				608
Cadmium	0,23	-	0,45	5,1	9,8
Kobalt	7,2	-	10,1	69	128
Koper	15	-	29	84	138
Kwik	0,17	+	0,13	1,8	3,4
Lood	41	+	40	234	428
Molybdeen	<d	-	1,5	96	190
Nikkel	15	-	25	47	70
Zink	63	-	100	307	513
PAK-10	1,1	-	1,5	20,8	40
PCB's	<d**	-	0,0084	0,2142	0,4200
Minerale olie	<d	-	80	1090	2100

<d = kleiner dan detectiegrens

* achtergrond-, tussen- en interventiewaarde na bodemtypecorrectie

** somparameter getoetst op basis van de individuele parameters

Tabel 6.2: Analyseresultaten (mg/kg ds) en interpretatie mengmonster ondergrond

Parameter	gehalte	interpretatie	A waarde*	T waarde*	I waarde*
Monsternummer	MMog				
Boring	1+2				
Monstertraject	0,5-2,0 m -mv				
Barium	<d				552
Cadmium	<d	-	0,41	4,6	8,9
Kobalt	4,8	-	9,2	63	117
Koper	<d	-	26	76	125
Kwik	<d	-	0,12	1,7	3,3
Lood	<d	-	38	220	403
Molybdeen	<d	-	1,5	96	190
Nikkel	14	-	23	44	65
Zink	30	-	91	279	467
PAK-10	<d**	-	1,5	20,8	40
PCB's	<d**	-	0,0040	0,1020	0,2000
Minerale olie	<d	-	38	519	1000

<d = kleiner dan detectiegrens

* achtergrond-, tussen- en interventiewaarde na bodemtypecorrectie

** somparameter getoetst op basis van de individuele parameters

Uit tabel 6.1 blijkt dat in het mengmonster van de bovengrond voor kwik en lood gehalten boven de achtergrondwaarde zijn gemeten. Voor de overige geanalyseerde parameters zijn geen verhoogde gehalten gemeten. In de ondergrond, zo blijkt uit tabel 6.2, zijn voor de geanalyseerde parameters geen verhoogde gehalten gemeten.

De analysesresultaten en interpretatie van het grondwater ter plaatse van peilbuis 1 zijn weergegeven in tabel 6.3.

Tabel 6.3: Analysesresultaten ($\mu\text{g/l}$) en interpretatie grondwater

Parameter	concentratie	interpretatie	S waarde	T waarde	I waarde
Monsternummer	Peilbuis 1				
Filtertraject	1,6-2,6 m -mv				
Barium	370	++	50	338	625
Cadmium	<d	-	0,4	3,2	6,0
Kobalt	5,3	-	20	60	100
Koper	<d	-	15	45	75
Kwik	<d	-	0,05	0,18	0,30
Lood	<d	-	15	45	75
Molybdeen	<d	-	5,0	153	300
Nikkel	<d	-	15	45	75
Zink	21	-	65	433	800
Minerale olie	<d	-	50	325	600
Styreen	<d	-	6,0	153	300
Benzeen	<d	-	0,2	15	30
Tolueen	<d	-	7	504	1000
Ethylbenzeen	<d	-	4	77	150
Xylenen	<d**	-	0,2	35	70
Naftaleen	<d	-	0,01	35	70
Chloorhoudende verbind.	<d**	-	-	-	-

<d = kleiner dan de detectiegrens

** somparameter getoetst op basis van de individuele parameters

Uit tabel 6.3 blijkt dat in het grondwater ter plaatse van peilbuis 1 voor barium een concentratie boven de tussenwaarde is gemeten. Voor de overige geanalyseerde parameters zijn geen verhoogde concentraties (t.o.v. de streefwaarde of detectiegrens) gemeten.

De analysecertificaten zijn opgenomen in bijlage 4.

7 SAMENVATTING EN CONCLUSIE

Samenvatting

In opdracht van Loonbedrijf J.K. Dijkstra en Zn. heeft WMR Rinsumageest bv een verkennend bodemonderzoek uitgevoerd ter plaatse van een perceel aan de Achterwei 2 in Morra.

Het verkennend bodemonderzoek is uitgevoerd in verband met de voorgenomen nieuwbouw van een wagenloods. Het onderzoek is uitgevoerd op basis van de NEN 5740 en NEN 5725 volgens de onderzoeksstrategie voor een onverdachte locatie (ONV).

Ter plaatse van de onderzoekslocatie (oppervlakte circa 1.450 m²) zijn twee boringen (nrs. 1 en 2) tot maximaal 2,6 m -mv en zes boringen (nrs. 3 t/m 8) tot 0,5 m -mv verricht. Boring 1 is afgewerkt met een peilbuis (filterstelling: 1,6-2,6 m -mv).

De opgeboorde grond van iedere boring is zintuiglijk beoordeeld. Hierbij zijn ter plaatse van de boringen 2(0-0,5 m -mv) en 4 (0-0,5 m -mv) enkele puinresten aangetroffen. Verder zijn geen bijzonderheden waargenomen.

Van zowel de boven- als ondergrond is een mengmonster samengesteld. Van het grondwater is separaat een monster genomen. De monsters zijn geanalyseerd op de parameters uit het basispakket van de NEN 5740.

De analyseresultaten van het verkennend bodemonderzoek zijn als volgt:

- in het mengmonster van de bovengrond (MMbg; boring 1+2+3+4+5+6+7+8; 0-0,5 m -mv) zijn voor kwik en lood licht verhoogde gehalten gemeten. Voor de overige parameters zijn geen verhoogde gehalten gemeten;
- in het mengmonster van de ondergrond (MMog; boring 1+2; 0,5-2,0 m -mv) zijn geen verhoogde gehalten gemeten;
- in het grondwater is voor barium een matig verhoogde concentratie gemeten. Voor de overige parameters zijn geen verhoogde waarden gemeten.

Conclusie

Zintuiglijk zijn in twee boringen puinresten aangetroffen. Omdat de herkomst van het puin onbekend is, wordt het puin als asbestverdacht beschouwd. Vanwege de beperkte omvang (zwak puinhoudend) in slechts twee boringen, lijkt ons een verkennend onderzoek naar asbest in bodem (volgens NEN 5707) weinig zinvol.

Vanwege de licht tot matig verhoogde waarden in zowel de bovengrond als het grondwater dient de onderzoekshypothese, een onverdachte locatie, formeel gezien te worden verworpen. Een duidelijke oorzaak voor de licht verhoogde gehalten aan kwik en lood in de bovengrond is niet aan te geven. Mogelijk worden deze verhoogde gehalten veroorzaakt door (voormalige) landbouwactiviteiten. Formeel geeft de matig verhoogde concentratie aan barium aanleiding voor het uitvoeren van een aanvullend onderzoek. Uit het vooronderzoek blijkt dat er geen aanleiding is om te veronderstellen dat de locatie verdacht is voor barium. Omdat barium vaker van nature verhoogd voorkomt in de omgeving van de onderzoekslocatie is ons inziens verder onderzoek naar deze parameter niet noodzakelijk. Geconcludeerd kan worden dat de onderzoekslocatie niet geheel vrij is van verontreinigingen. De gemeten gehalten en concentraties zijn echter dusdanig dat een aanvullend onderzoek niet noodzakelijk is. Tevens vormen de gemeten gehalten en concentraties geen milieuhygiënische belemmering voor de voorgenomen nieuwbouwplannen.

Aanbevelingen

Als u vrijkomende grond van het terrein elders wilt toepassen, gelden de regels van het Besluit Bodemkwaliteit. De regels rond grondverzet kunt u vinden op een interactieve website met een bodemkwaliteitskaart van Fryslân (<http://www.geosolutions.nl/sites/bkk-fryslan/>). Via deze website kunt u inzichtelijk krijgen waar grond mag worden toegepast of niet. Het bevoegd gezag kan u verder informeren over de eisen die gelden op de specifieke locatie waar u grond wilt toepassen.

Benadrukt moet worden dat het onderzoek een verkennend karakter heeft en de mogelijkheid bestaat dat lokale afwijkingen in bodemsamenstelling en/of bodemkwaliteit binnen de onderzoekslocatie aanwezig kunnen zijn. Tijdens de uitvoering van de grondwerkzaamheden dient men hier alert op te zijn.

BIJLAGE 1

- Regionale ligging locatie + kadastrale kaart



0 m 10 m 50 m

<p>12345 Deze kaart is noordgericht</p> <p>25 Perceelnummer</p> <p>Huisnummer</p> <p>— Vastgestelde kadastrale grens</p> <p>— Voorlopige kadastrale grens</p> <p>— Administratieve kadastrale grens</p> <p>— Bebouwing</p> <p>— Overige topografie</p> <p>Voor een eensluitend uittreksel, Apeldoorn, 25 september 2014 De bewaarder van het kadaster en de openbare registers</p>	<p>Schaal 1:1000</p> <p>Kadastrale gemeente ANJUM</p> <p>Sectie F</p> <p>Perceel 747</p>	
--	--	---

Aan dit uittreksel kunnen geen betrouwbare maten worden ontleend. De Dienst voor het kadaster en de openbare registers behoudt zich de intellectuele eigendomsrechten voor, waaronder het auteursrecht en het databankenrecht.



Deze kaart is noordgericht.

Schaal 1: 12500

 Hier bevindt zich Kadastraal object ANJUM F 747
Hearrewei , MORRA
CC-BY Kadaster.



<p>BEBOUWING</p> <p>a bebouwd gebied b gebouwen c hoogbouw d kas</p> <p>WEGEN</p> <p>autosnelweg hoofdweg met gescheiden rijbanen hoofdweg regionale weg met gescheiden rijbanen regionale weg lokale weg met gescheiden rijbanen lokale weg weg met losse of slechte verharding onverharde weg straat/overige weg voetgangersgebied fietspad pad, voetpad weg in aanleg</p> <p>viaduct aquaduct tunnel vaste brug beweegbare brug brug op pijlers</p>	<p>SPOORWEGEN</p> <p>spoorweg: enkelspoor spoorweg: meersporig</p> <p>a station b spoorweg in tunnel tramweg</p> <p>a sneltram b sneltramhalte a metro bovengronds b metrostation</p> <p>HYDROGRAFIE</p> <p>waterloop: smaller dan 3 m waterloop: 3-6 m breed waterloop: breder dan 6 m</p> <p>a schutsluis b stuwen c koedam b grondduiker c afsluitbare duiker</p> <p>BODEMGEBRUIK</p> <p>a grasland met sloten b akkerland met greppels c boomgaard d fruitwekerij e boomwekerij f grasland met populierenopstand g loofbos h naaldbos i gemengd bos j griend k heide l zand m drasland, moeras n rietland o dodenakker, begraafplaats p overig bodemgebruik</p>	<p>OVERIGE SYMBOLEN</p> <p>a religieus gebouw b toren, hoge koepel c religieus gebouw met toren d markant object e watertoren f vuurtoren a gemeentehuis b postkantoor c politiebureau d wegwijzer a kapel b kruis c vlampijp d telescoop a windmolen b waterradmolen c windmotor d windturbine a oliepompinstallatie b seinmast c zendmast a hunebed b monument c gemaal a kampeertrein b sportcomplex c ziekenhuis a paal b grenspunt c boom a Pl b Gp c . schietbaan afrestering hoogspanningsleiding met mast muur geluidswering</p>
--	--	---

BIJLAGE 2

- Situatietekening

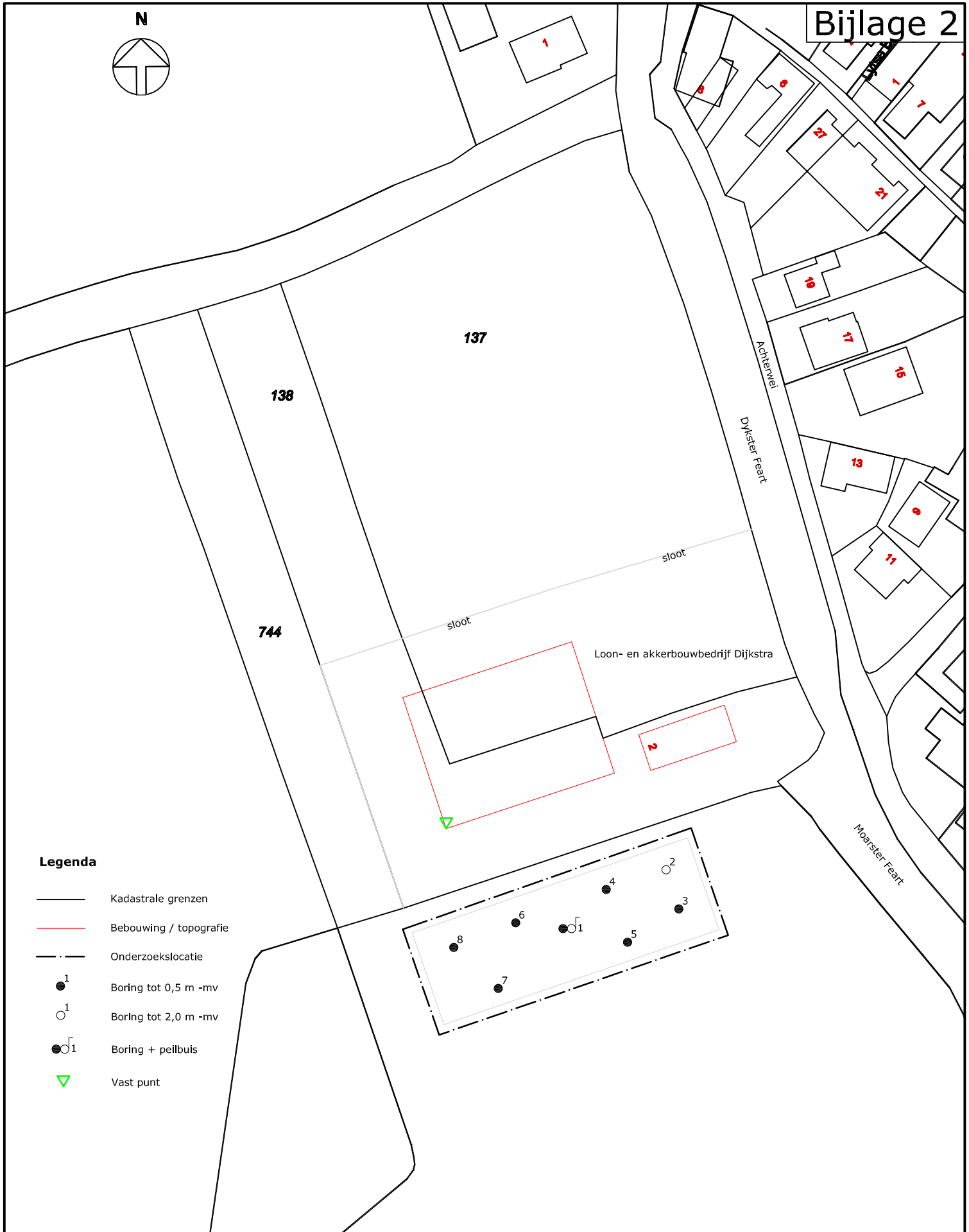
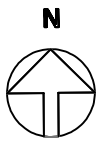

Legenda

- Kadastrale grenzen
- Bebauwing / topografie
- - - Onderzoekslocatie
- ¹ Boring tot 0,5 m -mv
- ¹ Boring tot 2,0 m -mv
- ¹ Boring + peilbuis
- ▽ Vast punt

Project:
VO Achterwei 2, Morra

Omschrijving:
Situering van de monsternamepunten

Formaat:	Schaal:	Fase:	Project nummer:	Tekening nummer:
A4	1:1.000	Definitief	143156	01
Getek:	Gecontr:	Uitgave:	Datum:	
JvA	DM	01	03-09-2014	



WMR

Van Aylvaweg 37, 9105 KS Rinsumageest
Postbus 5, 9105 ZG Damwoude
Tel.: 0511-425050 Fax: 0511-424184
www.wmr.nl info@wmr.nl

BIJLAGE 3

- Boorprofielen

Classificaties volgens de (Lutum+Silt)-Zand-Grind-driehoek

Grind

	Grind, siltig
	Grind, zwak zandig
	Grind, matig zandig
	Grind, sterk zandig
	Grind, uiterst zandig

Grind als toevoeging

	zwak grindig
	matig grindig
	sterk grindig

Classificaties volgens de OS-Lutum-(Silt+Zand)-driehoek

Veen

	Mineraalarm veen
	Veen, zwak kleiig
	Veen, sterk kleiig
	Veen, zwak zandig
	Veen, sterk zandig

Veen als toevoeging

	zwak humeus
	matig humeus
	sterk humeus

Laagaanduidingen

	Laag zonder dikte (folie, geodoek)
	Proefsleuf (PS)
	Boorgat afgesloten
	ww: 15 l Hoeveelheid werkwater

Peilbuizen

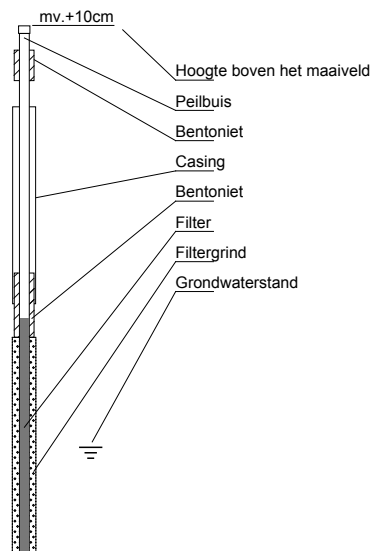

Classificaties volgens de Lutum-Silt-Zand-driehoek

Klei

	Klei, zwak siltig
	Klei, matig siltig
	Klei, sterk siltig
	Klei, uiterst siltig
	Klei, zwak zandig
	Klei, matig zandig
	Klei, sterk zandig

Zand

	Zand, kleiig
	Zand, zwak siltig
	Zand, matig siltig
	Zand, sterk siltig
	Zand, uiterst siltig

Leem

	Leem, zwak zandig
	Leem, sterk zandig

Bijzondere lagen

	Grind
	Asfalt
	Granulaat
	Slakken
	Tegel
	Bestrating
	Water
	Slib
	Anders

Monsters

	Geroerd grondmonster
	Steekbus

Detectie

Olie/water-reactie

- 1 = zwak
- 2 = matig
- 3 = sterk
- 4 = uiterst

PID waarden

- < 0,2 ppm
- 0,2 - 1,0 ppm
- 1,0 - 2,0 ppm
- 2,0 - 10 ppm
- > 10 ppm

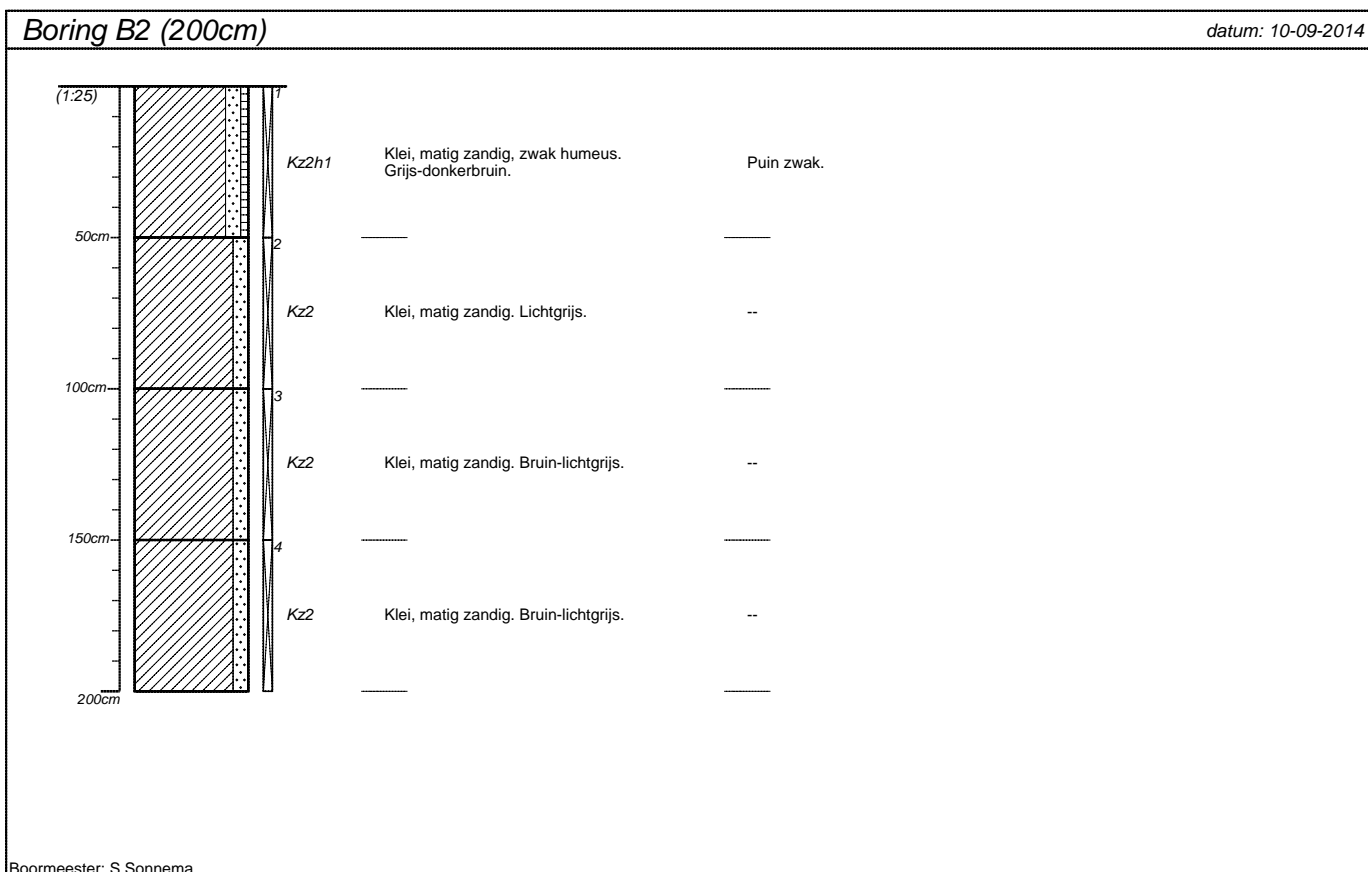
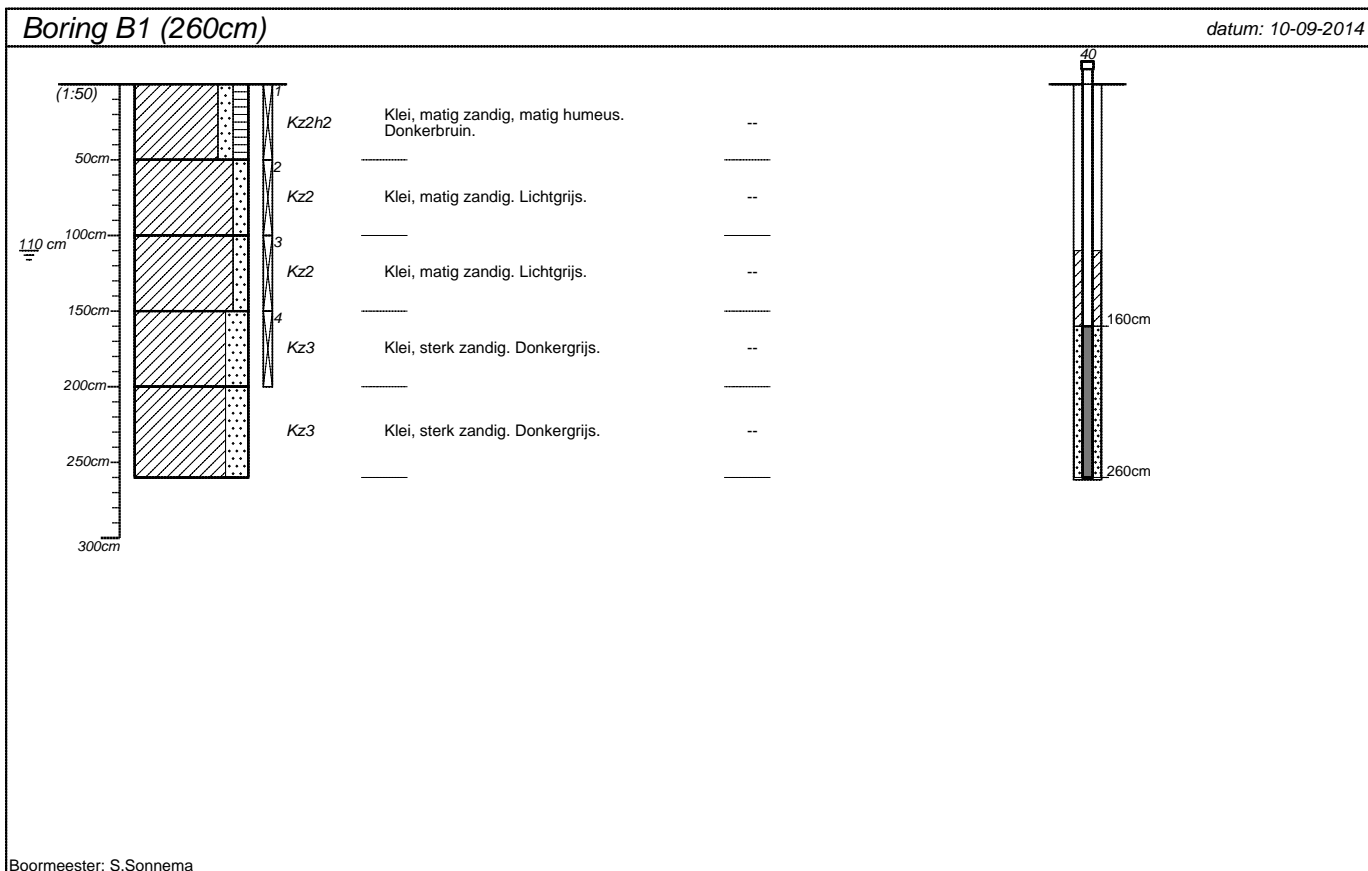

projectnummer 143156	blad 1/3	locatieadres Achterwei 2	
locatie VO Morra		postcode / plaats Morra	
opdrachtgever Loonbedrijf J.K. Dijkstra en Zn.		land Nederland	
bureau WMR Rinsumageest B.V.			

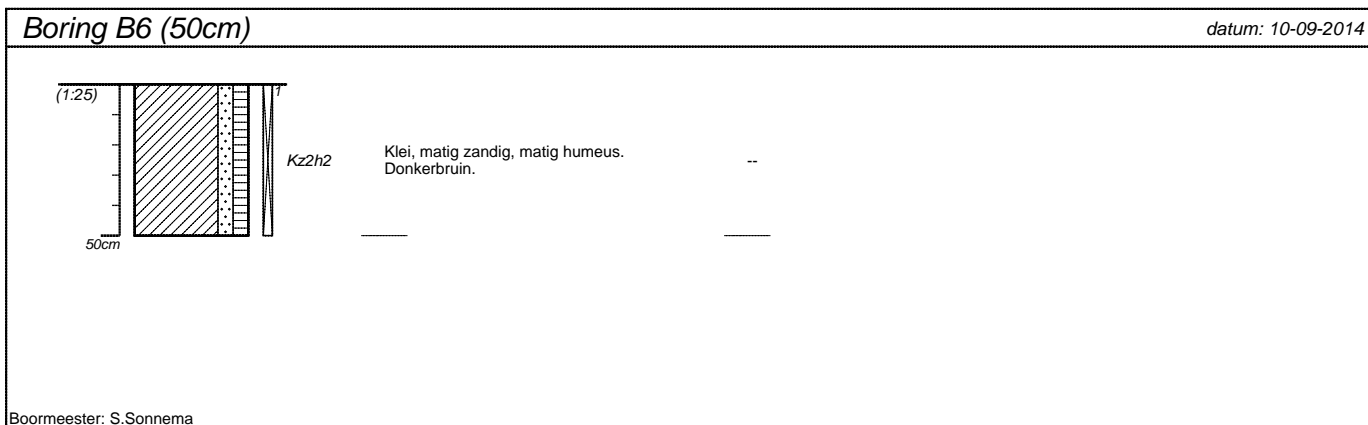
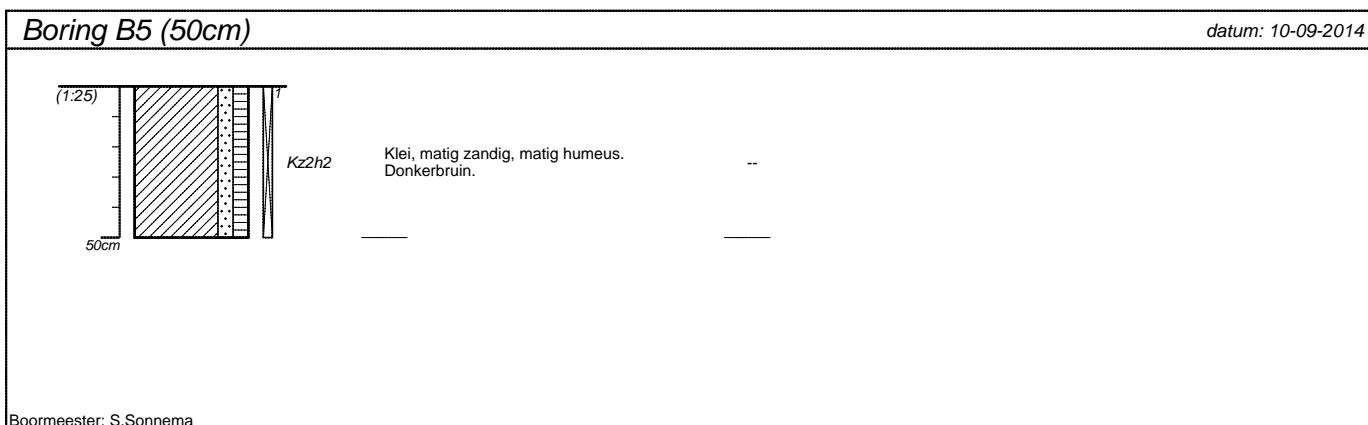
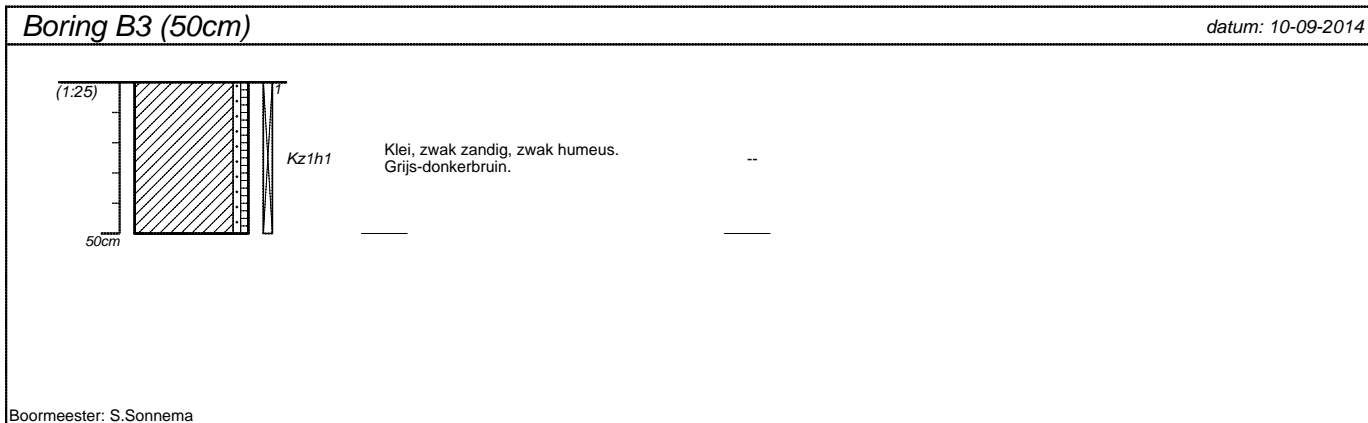

projectnummer 143156	blad 2/3	locatieadres Achterwei 2	
locatie VO Morra			
opdrachtgever Loonbedrijf J.K. Dijkstra en Zn.		postcode / plaats Morra	
bureau WMR Rinsumageest B.V.		land Nederland	

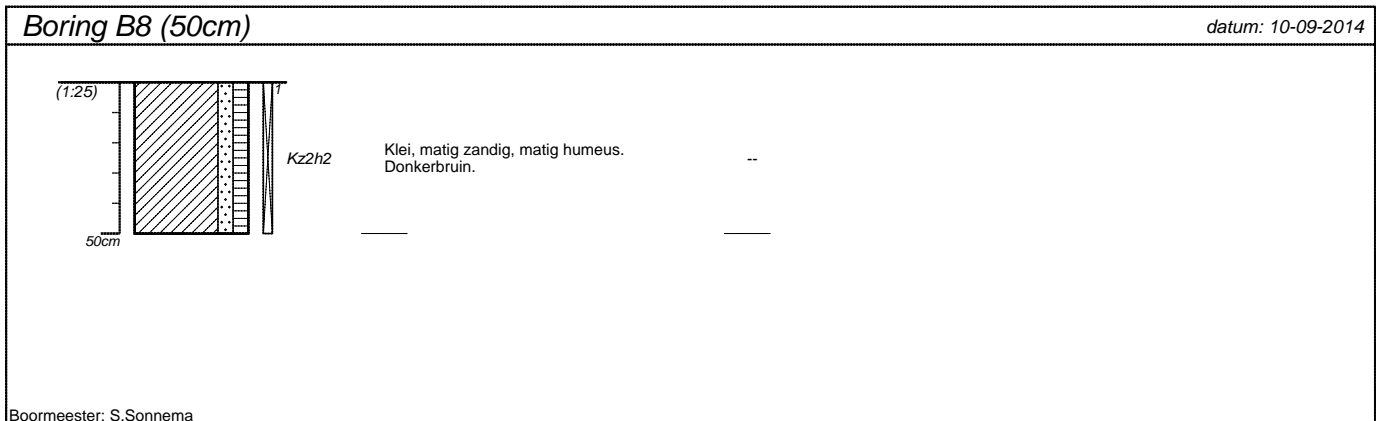
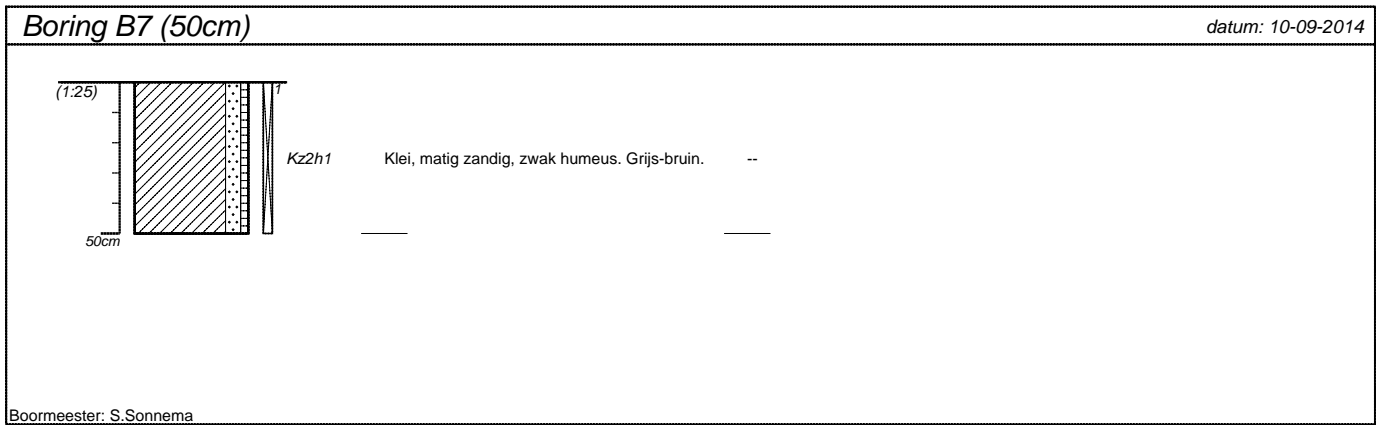

projectnummer 143156	blad 3/3	locatieadres Achterwei 2	
locatie VO Morra		postcode / plaats Morra	
opdrachtgever Loonbedrijf J.K. Dijkstra en Zn.			
bureau WMR Rinsumageest B.V.		land Nederland	

BIJLAGE 4

- Analysecertificaten

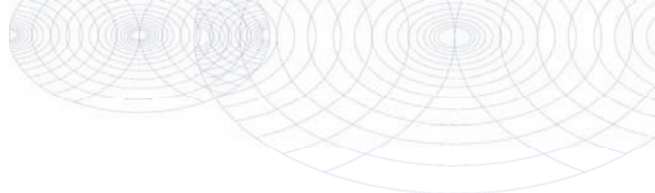

WMR Rinsumageest bv
T.a.v. Jacob van Akker
Van Aylvaweg 37
9104 ZG DAMWOUDE

Analyscertificaat

Datum: 19-09-2014

Hierbij ontvangt u de resultaten van het navolgende laboratoriumonderzoek.

Certificaatnummer/Versie	2014103598/1
Uw project/verslagnummer	143156
Uw projectnaam	V0 Morra
Uw ordernummer	
Monster(s) ontvangen	10-09-2014

Dit certificaat mag uitsluitend in zijn geheel worden gereproduceerd.

De grondmonsters worden tot 6 weken na datum ontvangst bewaard en watermonsters tot 2 weken na datum ontvangst. Zonder tegenbericht worden de monsters nadien afgevoerd.

Indien de monsters langer bewaard dienen te blijven verzoeken wij U dit exemplaar uiterlijk 1 week voor afloop van de standaardbewaarperiode ondertekend aan ons te retourneren. Voor de kosten van het langer bewaren van monsters verwijzen wij naar de prijslijst.

Bewaren tot:

Datum:

Naam:

Handtekening:

Wij vertrouwen erop uw opdracht hiermee naar verwachting te hebben uitgevoerd, mocht U naar aanleiding van dit analysecertificaat nog vragen hebben verzoeken wij U contact op te nemen met de afdeling Verkoop en Advies.

Met vriendelijke groet,

Eurofins Analytico B.V.



Ing. A. Veldhuizen
Technical Manager

Eurofins Analytico B.V.

Gildeweg 44-46
3771 NB Barneveld
P.O. Box 459
3770 AL Barneveld NL

Tel. +31 (0)34 242 63 00
Fax +31 (0)34 242 63 99
E-mail info-env@eurofins.nl
Site www.eurofins.nl

BNP Paribas S.A. 227 9245 25
VAT/BTW No. NL 8043.14.883.B01
KvK No. 09088623
IBAN: NL71BNPA0227924525
BIC: BNPANL2A

Eurofins Analytico B.V. is ISO 14001: 2004 gecertificeerd door TÜV en erkend door het Vlaamse Gewest (OVAM en Dep. LNE), het Brusselse Gewest (BIM), het Waalse Gewest (DGRNE-OWD) en door de overheden van Frankrijk en Luxemburg (MEV).

Analysecertificaat

Uw project/verslagnummer	143156	Certificaatnummer/Versie	2014103598/1
Uw projectnaam	V0 Morra	Startdatum	11-09-2014
Uw ordernummer		Rapportagedatum	19-09-2014/09:34
Monsternemer	S Sonnema	Bijlage	A, B, C
Monstermatrix	Grond; Grond (AS3000)	Pagina	1/2

Analyse	Eenheid	1	2
Voorbehandeling			
Cryogeen malen AS3000		Uitgevoerd	Uitgevoerd
Bodemkundige analyses			
S Droge stof	% (m/m)	83.3	75.5
S Organische stof	% (m/m) ds	4.2	1.7
Q Gloeirest	% (m/m) ds	94.8	97.4
S Korrelgrootte < 2 µm (Lutum)	% (m/m) ds	14.5	12.6
Metalen			
S Barium (Ba)	mg/kg ds	28	<20
S Cadmium (Cd)	mg/kg ds	0.23	<0.20
S Kobalt (Co)	mg/kg ds	7.2	4.8
S Koper (Cu)	mg/kg ds	15	<5.0
S Kwik (Hg)	mg/kg ds	0.17	<0.050
S Molybdeen (Mo)	mg/kg ds	<1.5	<1.5
S Nikkel (Ni)	mg/kg ds	15	14
S Lood (Pb)	mg/kg ds	41	<10
S Zink (Zn)	mg/kg ds	63	30
Minerale olie			
Minerale olie (C10-C12)	mg/kg ds	<3.0	<3.0
Minerale olie (C12-C16)	mg/kg ds	<5.0	<5.0
Minerale olie (C16-C21)	mg/kg ds	<5.0	<5.0
Minerale olie (C21-C30)	mg/kg ds	13	<11
Minerale olie (C30-C35)	mg/kg ds	7.8	5.4
Minerale olie (C35-C40)	mg/kg ds	<6.0	<6.0
S Minerale olie totaal (C10-C40)	mg/kg ds	<35	<35
Polychloorbifenylen, PCB			
S PCB 28	mg/kg ds	<0.0010	<0.0010
S PCB 52	mg/kg ds	<0.0010	<0.0010
S PCB 101	mg/kg ds	<0.0010	<0.0010
S PCB 118	mg/kg ds	<0.0010	<0.0010

Nr.	Monsterschrijving	Datum monstername	Monster nr.
1	MMbg	10-Sep-2014	8258235
2	MMog	10-Sep-2014	8258236

Q: door RvA geaccrediteerde verrichting
 A: AP04 erkende verrichting
 S: AS 3000 erkende verrichting

Dit certificaat mag uitsluitend in zijn geheel worden gereproduceerd.

Eurofins Analytico B.V.

Gildeweg 44-46
 3771 NB Barneveld
 P.O. Box 459
 3770 AL Barneveld NL
 Tel. +31 (0)34 242 63 00
 Fax +31 (0)34 242 63 99
 E-mail info-env@eurofins.nl
 Site www.eurofins.nl

BNP Paribas S.A. 227 9245 25
 VAT/BTW No. NL 8043.14.883.B01
 KvK No. 09088623
 IBAN: NL71BNP0227924525
 BIC: BNPANL2A

Eurofins Analytico B.V. is ISO 14001: 2004 gecertificeerd door TÜV en erkend door het Vlaamse Gewest (OVAM en Dep. LNE), het Brusselse Gewest (BIM), het Waalse Gewest (DGRNE-OWD) en door de overheden van Frankrijk en Luxemburg (MEV).



Analysecertificaat

Uw project/verslagnummer	143156	Certificaatnummer/Versie	2014103598/1
Uw projectnaam	V0 Morra	Startdatum	11-09-2014
Uw ordernummer		Rapportagedatum	19-09-2014/09:34
Monsternemer	S Sonnema	Bijlage	A, B, C
Monstermatrix	Grond; Grond (AS3000)	Pagina	2/2

Analyse	Eenheid	1	2
S PCB 138	mg/kg ds	<0.0010	<0.0010
S PCB 153	mg/kg ds	<0.0010	<0.0010
S PCB 180	mg/kg ds	<0.0010	<0.0010
S PCB (som 7) (factor 0,7)	mg/kg ds	0.0049 ¹⁾	0.0049 ¹⁾
Polycyclische Aromatische Koolwaterstoffen, PAK			
S Naftaleen	mg/kg ds	<0.050	<0.050
S Fenanthreen	mg/kg ds	0.091	<0.050
S Anthraceen	mg/kg ds	0.061	<0.050
S Fluorantheen	mg/kg ds	0.27	<0.050
S Benzo(a)anthraceen	mg/kg ds	0.13	<0.050
S Chryseen	mg/kg ds	0.14	<0.050
S Benzo(k)fluorantheen	mg/kg ds	0.070	<0.050
S Benzo(a)pyreen	mg/kg ds	0.099	<0.050
S Benzo(ghi)peryleen	mg/kg ds	0.072	<0.050
S Indeno(123-cd)pyreen	mg/kg ds	0.081	<0.050
S PAK VROM (10) (factor 0,7)	mg/kg ds	1.1	0.35 ¹⁾

Nr.	Monsterschrijving	Datum monstername	Monster nr.
1	MMbg	10-Sep-2014	8258235
2	MMog	10-Sep-2014	8258236

Eurofins Analytico B.V.

 Gildeweg 44-46
 3771 NB Barneveld
 P.O. Box 459
 3770 AL Barneveld NL

 Tel. +31 (0)34 242 63 00
 Fax +31 (0)34 242 63 99
 E-mail info-env@eurofins.nl
 Site www.eurofins.nl

 BNP Paribas S.A. 227 9245 25
 VAT/BTW No. NL 8043.14.883.B01
 KvK No. 09088623
 IBAN: NL71BNP0227924525
 BIC: BNPANL2A

 Q: door RvA geaccrediteerde verrichting
 A: AP04 erkende verrichting
 S: AS 3000 erkende verrichting

Dit certificaat mag uitsluitend in zijn geheel worden gereproduceerd.

Eurofins Analytico B.V. is ISO 14001: 2004 gecertificeerd door TÜV en erkend door het Vlaamse Gewest (OVAM en Dep. LNE), het Brusselse Gewest (BIM), het Waalse Gewest (DGRNE-OWD) en door de overheden van Frankrijk en Luxemburg (MEV).



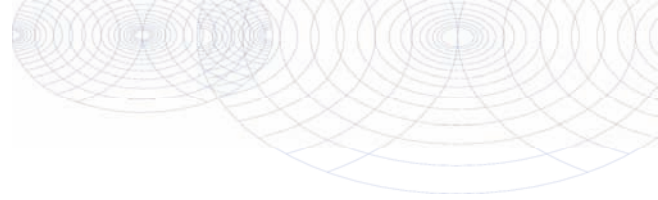

Bijlage (A) met deelmonsterinformatie behorende bij analysecertificaat 2014103598/1

Pagina 1/1

Monster nr.	Boornr	Omschrijving	Van	Tot	Barcode	Monsteromschrijving
8258235	B1.1(0-50)		0	50	0531680755	MMbg
8258235	B4.1(0-50)		0	50	0531680758	
8258235	B5.1(0-50)		0	50	0531680759	
8258235	B6.1(0-50)		0	50	0531680764	
8258235	B7.1(0-50)		0	50	0531680765	
8258235	B8.1(0-50)		0	50	0531680766	
8258235	B2.1(0-50)		0	50	0531680763	
8258235	B3.1(0-50)		0	50	0531680767	
8258236	B1.2(50-100)		50	100	0531680756	MMog
8258236	B1.3(100-150)		100	150	0531680761	
8258236	B1.4(150-200)		150	200	0531680762	
8258236	B2.2(50-100)		50	100	0531680760	
8258236	B2.3(100-150)		100	150	0531680757	
8258236	B2.4(150-200)		150	200	0531680754	



Eurofins Analytico B.V.

Gildeweg 44-46
 3771 NB Barneveld
 P.O. Box 459
 3770 AL Barneveld NL
 Tel. +31 (0)34 242 63 00
 Fax +31 (0)34 242 63 99
 E-mail info-env@eurofins.nl
 Site www.eurofins.nl

BNP Paribas S.A. 227 9245 25
 VAT/BTW No. NL 8043.14.883.B01
 KvK No. 09088623
 IBAN: NL71BNPA0227924525
 BIC: BNPANL2A

Eurofins Analytico B.V. is ISO 14001: 2004 gecertificeerd door TÜV en erkend door het Vlaamse Gewest (OVAM en Dep. LNE), het Brusselse Gewest (BIM), het Waalse Gewest (DGRNE-OWD) en door de overheden van Frankrijk en Luxemburg (MEV).

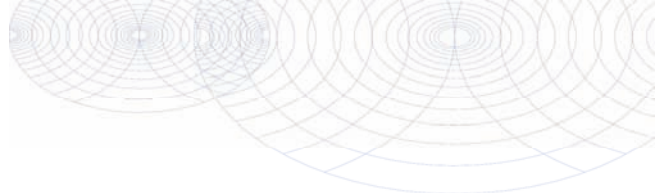
**Bijlage (B) met opmerkingen behorende bij analysecertificaat 2014103598/1**

Pagina 1/1

Opmerking 1)De toetswaarde van de som is gelijk aan de sommatie van $0,7 \cdot RG$ **Eurofins Analytico B.V.**

Gildeweg 44-46 Tel. +31 (0)34 242 63 00
3771 NB Barneveld Fax +31 (0)34 242 63 99
P.O. Box 459 E-mail info-env@eurofins.nl
3770 AL Barneveld NL Site www.eurofins.nl

BNP Paribas S.A. 227 9245 25
VAT/BTW No. NL 8043.14.883.B01
KvK No. 09088623
IBAN: NL71BNPA0227924525
BIC: BNPANL2A

Eurofins Analytico B.V. is ISO 14001: 2004 gecertificeerd door TÜV en erkend door het Vlaamse Gewest (OVAM en Dep. LNE), het Brusselse Gewest (BIM), het Waalse Gewest (DGRNE-OWD) en door de overheden van Frankrijk en Luxemburg (MEV).

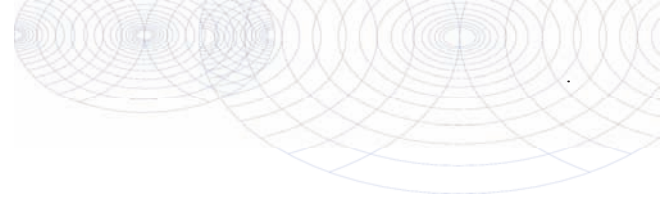

Bijlage (C) met methodeverwijzingen behorende bij analysecertificaat 2014103598/1

Pagina 1/1

Analyse	Methode	Techniek	Methode referentie
Cryogeen malen AS3000	W0106	Voorbehandeling	Cf. AS3000
Droge Stof	W0104	Gravimetrie	Cf. pb 3010-2 en gw. NEN-ISO 11465
Organische stof (gloeirest)	W0109	Gravimetrie	Cf. pb 3010-3 en cf. NEN 5754
Lutum (fractie < 2 µm)	W0171	Sedimentatie	Cf. pb 3010-4 en cf. NEN 5753
Barium (Ba)	W0423	ICP-MS	Cf. pb 3010-5 en cf. NEN-EN-ISO 17294-2
Cadmium (Cd)	W0423	ICP-MS	Cf. pb 3010-5 en cf. NEN-EN-ISO 17294-2
Kobalt (Co)	W0423	ICP-MS	Cf. pb 3010-5 en cf. NEN-EN-ISO 17294-2
Koper (Cu)	W0423	ICP-MS	Cf. pb 3010-5 en cf. NEN-EN-ISO 17294-2
Kwik (Hg)	W0423	ICP-MS	Cf. pb 3010-5 en cf. NEN-EN-ISO 17294-2
Molybdeen (Mo)	W0423	ICP-MS	Cf. pb 3010-5 en cf. NEN-EN-ISO 17294-2
Nikkel (Ni)	W0423	ICP-MS	Cf. pb 3010-5 en cf. NEN-EN-ISO 17294-2
Lood (Pb)	W0423	ICP-MS	Cf. pb 3010-5 en cf. NEN-EN-ISO 17294-2
Zink (Zn)	W0423	ICP-MS	Cf. pb 3010-5 en cf. NEN-EN-ISO 17294-2
Minerale Olie (GC) (C10 - C40)	W0202	GC-FID	Cf. pb 3010-7 en cf. NEN 6978
PCB (7)	W0271	GC-MS	Cf. pb 3010-8 en gw. NEN 6980
PAK (10 VROM)	W0271	GC-MS	Cf. pb. 3010-6 en gw. NEN-ISO 18287
PAK som AS3000/AP04	W0271	GC-MS	Cf. pb. 3010-6 en gw. NEN-ISO 18287



Eurofins Analytico B.V.

Gildeweg 44-46
3771 NB Barneveld
P.O. Box 459
3770 AL Barneveld NL

Tel. +31 (0)34 242 63 00
Fax +31 (0)34 242 63 99
E-mail info-env@eurofins.nl
Site www.eurofins.nl

BNP Paribas S.A. 227 9245 25
VAT/BTW No. NL 8043.14.883.B01
KvK No. 09088623
IBAN: NL71BNPA0227924525
BIC: BNPANL2A

Eurofins Analytico B.V. is ISO 14001: 2004 gecertificeerd door TÜV en erkend door het Vlaamse Gewest (OVAM en Dep. LNE), het Brusselse Gewest (BIM), het Waalse Gewest (DGRNE-OWD) en door de overheden van Frankrijk en Luxemburg (MEV).

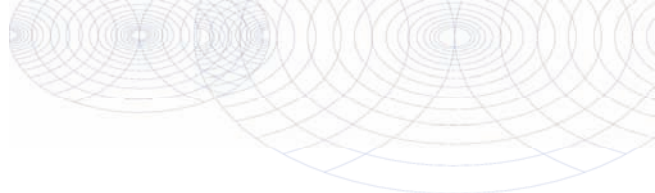

WMR Rinsumageest bv
T.a.v. Jacob van Akker
Van Aylvaweg 37
9104 ZG DAMWOUDE

Analyscertificaat

Datum: 24-09-2014

Hierbij ontvangt u de resultaten van het navolgende laboratoriumonderzoek.

Certificaatnummer/Versie	2014107124/1
Uw project/verslagnummer	143156
Uw projectnaam	V0 Morra
Uw ordernummer	
Monster(s) ontvangen	18-09-2014

Dit certificaat mag uitsluitend in zijn geheel worden gereproduceerd.

De grondmonsters worden tot 6 weken na datum ontvangst bewaard en watermonsters tot 2 weken na datum ontvangst. Zonder tegenbericht worden de monsters nadien afgevoerd.

Indien de monsters langer bewaard dienen te blijven verzoeken wij U dit exemplaar uiterlijk 1 week voor afloop van de standaardbewaarperiode ondertekend aan ons te retourneren. Voor de kosten van het langer bewaren van monsters verwijzen wij naar de prijslijst.

Bewaren tot:

Datum:

Naam:

Handtekening:

Wij vertrouwen erop uw opdracht hiermee naar verwachting te hebben uitgevoerd, mocht U naar aanleiding van dit analysecertificaat nog vragen hebben verzoeken wij U contact op te nemen met de afdeling Verkoop en Advies.

Met vriendelijke groet,

Eurofins Analytico B.V.



Ing. A. Veldhuizen
Technical Manager

Eurofins Analytico B.V.

Gildeweg 44-46
3771 NB Barneveld
P.O. Box 459
3770 AL Barneveld NL

Tel. +31 (0)34 242 63 00
Fax +31 (0)34 242 63 99
E-mail info-env@eurofins.nl
Site www.eurofins.nl

BNP Paribas S.A. 227 9245 25
VAT/BTW No. NL 8043.14.883.B01
KvK No. 09088623
IBAN: NL71BNPA0227924525
BIC: BNPANL2A

Eurofins Analytico B.V. is ISO 14001: 2004 gecertificeerd door TÜV en erkend door het Vlaamse Gewest (OVAM en Dep. LNE), het Brusselse Gewest (BIM), het Waalse Gewest (DGRNE-OWD) en door de overheden van Frankrijk en Luxemburg (MEV).

Analysecertificaat

Uw project/verslagnummer 143156
 Uw projectnaam V0 Morra
 Uw ordernummer

Monsternemer S Sonnema
 Monstermatrix Water; Water (AS3000)

Certificaatnummer/Versie 2014107124/1
 Startdatum 18-09-2014
 Rapportagedatum 24-09-2014/16:59
 Bijlage A, B, C, D
 Pagina 1/2

Analyse	Eenheid	1
Metalen		
S Barium (Ba)	µg/L	370
S Cadmium (Cd)	µg/L	<0.20
S Kobalt (Co)	µg/L	5.3
S Koper (Cu)	µg/L	<2.0
S Kwik (Hg)	µg/L	<0.050
S Molybdeen (Mo)	µg/L	<2.0
S Nikkel (Ni)	µg/L	<3.0
S Lood (Pb)	µg/L	<2.0
S Zink (Zn)	µg/L	21
Vluchtige Aromatische Koolwaterstoffen		
S Benzeen	µg/L	<0.20
S Toluene	µg/L	<0.20
S Ethylbenzeen	µg/L	<0.20
S o-Xyleen	µg/L	<0.10
S m,p-Xyleen	µg/L	<0.20
S Xylenen (som) factor 0,7	µg/L	0.21 ¹⁾
BTEX (som)	µg/L	<0.90
S Naftaleen	µg/L	<0.020
S Styreen	µg/L	<0.20
Vluchtige organische halogeenkoolwaterstoffen		
S Dichloormethaan	µg/L	<0.20
S Trichloormethaan	µg/L	<0.20
S Tetrachloormethaan	µg/L	<0.10
S Trichlooretheen	µg/L	<0.20
S Tetrachlooretheen	µg/L	<0.10
S 1,1-Dichloorethaan	µg/L	<0.20
S 1,2-Dichloorethaan	µg/L	<0.20
S 1,1,1-Trichloorethaan	µg/L	<0.10
S 1,1,2-Trichloorethaan	µg/L	<0.10
S cis 1,2-Dichlooretheen	µg/L	<0.10

Nr. Monsteromschrijving

1 peilbuis 1

Datum monstername

18-Sep-2014

Monster nr.

8269733

Q: door RvA geaccrediteerde verrichting

A: AP04 erkende verrichting

S: AS 3000 erkende verrichting

Dit certificaat mag uitsluitend in zijn geheel worden gereproduceerd.

Eurofins Analytico B.V.

Gildeweg 44-46
 3771 NB Barneveld
 P.O. Box 459
 3770 AL Barneveld NL
 Tel. +31 (0)34 242 63 00
 Fax +31 (0)34 242 63 99
 E-mail info-env@eurofins.nl
 Site www.eurofins.nl

BNP Paribas S.A. 227 9245 25
 VAT/BTW No. NL 8043.14.883.B01
 KvK No. 09088623
 IBAN: NL71BNPA0227924525
 BIC: BNPANL2A

Eurofins Analytico B.V. is ISO 14001: 2004 gecertificeerd door TÜV en erkend door het Vlaamse Gewest (OVAM en Dep. LNE), het Brusselse Gewest (BIM), het Waalse Gewest (DGRNE-OWD) en door de overheden van Frankrijk en Luxemburg (MEV).



Analysecertificaat

Uw project/verslagnummer 143156
 Uw projectnaam V0 Morra
 Uw ordernummer

Monsternemer S Sonnema
 Monstermatrix Water; Water (AS3000)

Certificaatnummer/Versie 2014107124/1
 Startdatum 18-09-2014
 Rapportagedatum 24-09-2014/16:59
 Bijlage A, B, C, D
 Pagina 2/2

Analyse	Eenheid	1
S trans 1,2-Dichlooretheen	µg/L	<0.10
CKW (som)	µg/L	<1.6
S Tribroommethaan	µg/L	<0.20
S Vinylchloride	µg/L	<0.10
S 1,1-Dichlooretheen	µg/L	<0.10
S 1,2-Dichloorethenen (Som) factor 0,7	µg/L	0.14 ¹⁾
S 1,1-Dichloorpropaan	µg/L	<0.20
S 1,2-Dichloorpropaan	µg/L	<0.20
S 1,3-Dichloorpropaan	µg/L	<0.20
S Dichloorpropanen som factor 0.7	µg/L	0.42
Minerale olie		
Minerale olie (C10-C12)	µg/L	9.9
Minerale olie (C12-C16)	µg/L	<7.0
Minerale olie (C16-C21)	µg/L	<8.0
Minerale olie (C21-C30)	µg/L	<15
Minerale olie (C30-C35)	µg/L	8.1
Minerale olie (C35-C40)	µg/L	<8.0
S Minerale olie totaal (C10-C40)	µg/L	<50

Nr. Monsterschrijving

1 peilbuis 1

Datum monstername

18-Sep-2014

Monster nr.

8269733

Eurofins Analytico B.V.



Q: door RvA geaccrediteerde verrichting

A: AP04 erkende verrichting

S: AS 3000 erkende verrichting

Dit certificaat mag uitsluitend in zijn geheel worden gereproduceerd.

**Akkoord
Pr.coörd.**

VA

Gildeweg 44-46
 3771 NB Barneveld
 P.O. Box 459
 3770 AL Barneveld NL
 Tel. +31 (0)34 242 63 00
 Fax +31 (0)34 242 63 99
 E-mail info-env@eurofins.nl
 Site www.eurofins.nl

BNP Paribas S.A. 227 9245 25
 VAT/BTW No. NL 8043.14.883.B01
 KvK No. 09088623
 IBAN: NL71BNP0227924525
 BIC: BNPANL2A

Eurofins Analytico B.V. is ISO 14001: 2004 gecertificeerd door TÜV en erkend door het Vlaamse Gewest (OVAM en Dep. LNE), het Brusselse Gewest (BIM), het Waalse Gewest (DGRNE-OWD) en door de overheden van Frankrijk en Luxemburg (MEV).



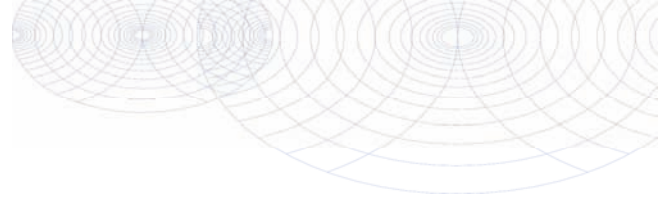

Bijlage (A) met deelmonsterinformatie behorende bij analysecertificaat 2014107124/1

Pagina 1/1

Monster nr.	Boornr	Omschrijving	Van	Tot	Barcode	Monsteromschrijving
8269733	pb 1				0680090017	peilbuis 1
8269733	pb 1				0680089171	
8269733	pb 1				0800315316	



Eurofins Analytico B.V.

Gildeweg 44-46
 3771 NB Barneveld
 P.O. Box 459
 3770 AL Barneveld NL
 Tel. +31 (0)34 242 63 00
 Fax +31 (0)34 242 63 99
 E-mail info-env@eurofins.nl
 Site www.eurofins.nl

BNP Paribas S.A. 227 9245 25
 VAT/BTW No. NL 8043.14.883.B01
 KvK No. 09088623
 IBAN: NL71BNPA0227924525
 BIC: BNPANL2A

Eurofins Analytico B.V. is ISO 14001: 2004 gecertificeerd door TÜV en erkend door het Vlaamse Gewest (OVAM en Dep. LNE), het Brusselse Gewest (BIM), het Waalse Gewest (DGRNE-OWD) en door de overheden van Frankrijk en Luxemburg (MEV).

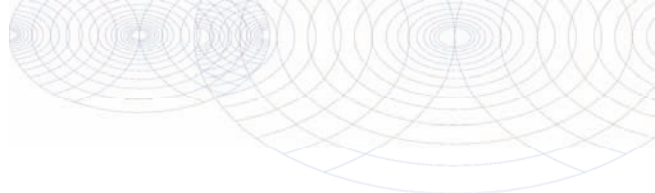
**Bijlage (B) met opmerkingen behorende bij analysecertificaat 2014107124/1**

Pagina 1/1

Opmerking 1)De toetswaarde van de som is gelijk aan de sommatie van $0,7 \cdot RG$ **Eurofins Analytico B.V.**

Gildeweg 44-46 Tel. +31 (0)34 242 63 00
3771 NB Barneveld Fax +31 (0)34 242 63 99
P.O. Box 459 E-mail info-env@eurofins.nl
3770 AL Barneveld NL Site www.eurofins.nl

BNP Paribas S.A. 227 9245 25
VAT/BTW No. NL 8043.14.883.B01
KvK No. 09088623
IBAN: NL71BNPA0227924525
BIC: BNPANL2A

Eurofins Analytico B.V. is ISO 14001: 2004 gecertificeerd door TÜV en erkend door het Vlaamse Gewest (OVAM en Dep. LNE), het Brusselse Gewest (BIM), het Waalse Gewest (DGRNE-OWD) en door de overheden van Frankrijk en Luxemburg (MEV).

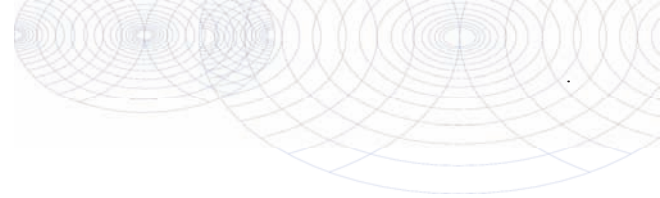

Bijlage (C) met methodeverwijzingen behorende bij analysecertificaat 2014107124/1

Pagina 1/1

Analyse	Methode	Techniek	Methode referentie
Xylenen som AS3000	W0254	HS-GC-MS	Cf. pb 3130-1
Aromaten (BTEXN)	W0254	HS-GC-MS	Cf. pb 3130-1
Barium (Ba)	W0421	ICP-MS	Cf. pb 3110-3 en cf. NEN-EN-ISO 17294-2
Cadmium (Cd)	W0421	ICP-MS	Cf. pb 3110-3 en cf. NEN-EN-ISO 17294-2
Cobalt (Co)	W0421	ICP-MS	Cf. pb 3110-3 en cf. NEN-EN-ISO 17294-2
Koper (Cu)	W0421	ICP-MS	Cf. pb 3110-3 en cf. NEN-EN-ISO 17294-2
Kwik (Hg)	W0421	ICP-MS	Cf. pb 3110-3 en cf. NEN-EN-ISO 17294-2
Molybdeen (Mo)	W0421	ICP-MS	Cf. pb 3110-3 en cf. NEN-EN-ISO 17294-2
Nikkel (Ni)	W0421	ICP-MS	Cf. pb 3110-3 en cf. NEN-EN-ISO 17294-2
Lood (Pb)	W0421	ICP-MS	Cf. pb 3110-3 en cf. NEN-EN-ISO 17294-2
Zink (Zn)	W0421	ICP-MS	Cf. pb 3110-3 en cf. NEN-EN-ISO 17294-2
Styreen	W0254	HS-GC-MS	Cf. pb 3130-1
VOC(11)	W0254	HS-GC-MS	Cf. pb 3130-1
Tribroommethaan (Bromoform)	W0254	HS-GC-MS	Cf. pb 3130-1
Vinylchloride	W0254	HS-GC-MS	Cf. pb 3130-1
1,1-Dichlooretheen	W0254	HS-GC-MS	Cf. pb 3130-1
DiChEtheen som AS3000	W0254	HS-GC-MS	Cf. pb 3130-1
1,1-Dichloorpropaan	W0254	HS-GC-MS	Cf. pb 3130-1
1,2-Dichloorpropaan	W0254	HS-GC-MS	Cf. pb 3130-1
1,3-Dichloorpropaan	W0254	HS-GC-MS	Cf. pb 3130-1
DiChlprop. som AS300	W0254	HS-GC-MS	Cf. pb 3130-2 en gw. NEN EN ISO 15680
Minerale olie (GC) (C10 - C40)	W0215	LVI-GC-FID	Cf. pb 3110-5



Eurofins Analytico B.V.

Gildeweg 44-46
3771 NB Barneveld
P.O. Box 459
3770 AL Barneveld NL

Tel. +31 (0)34 242 63 00
Fax +31 (0)34 242 63 99
E-mail info-env@eurofins.nl
Site www.eurofins.nl

BNP Paribas S.A. 227 9245 25
VAT/BTW No. NL 8043.14.883.B01
KvK No. 09088623
IBAN: NL71BNPA0227924525
BIC: BNPANL2A

Eurofins Analytico B.V. is ISO 14001: 2004 gecertificeerd door TÜV en erkend door het Vlaamse Gewest (OVAM en Dep. LNE), het Brusselse Gewest (BIM), het Waalse Gewest (DGRNE-OWD) en door de overheden van Frankrijk en Luxemburg (MEV).

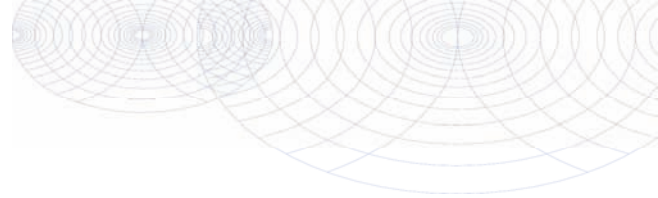
**Bijlage (D) opmerkingen aangaande de monstername en conserveringstermijn 2014107124/1**

Pagina 1/1

Er zijn verschillen met de richtlijnen geconstateerd die de betrouwbaarheid van de resultaten van onderstaande monsters of analyses mogelijk hebben beïnvloed.

Analyse**Monster nr.**

Bij ingangscntrole is gebleken dat de pH waarde niet voldoet aan de hiervoor gestelde eis.

Vluchtige KWS (HS) (voorbehandeling)

8269733

**Eurofins Analytico B.V.**

Gildeweg 44-46
3771 NB Barneveld
P.O. Box 459
3770 AL Barneveld NL

Tel. +31 (0)34 242 63 00
Fax +31 (0)34 242 63 99
E-mail info-env@eurofins.nl
Site www.eurofins.nl

BNP Paribas S.A. 227 9245 25
VAT/BTW No. NL 8043.14.883.B01
KvK No. 09088623
IBAN: NL71BNPA0227924525
BIC: BNPANL2A

Eurofins Analytico B.V. is ISO 14001: 2004 gecertificeerd door TÜV en erkend door het Vlaamse Gewest (OVAM en Dep. LNE), het Brusselse Gewest (BIM), het Waalse Gewest (DGRNE-OWD) en door de overheden van Frankrijk en Luxemburg (MEV).