

## Ecologische beoordeling van nieuwbouw te Haskerdijken (gemeente Skarsterlân)

A&W-rapport 1606



in opdracht van



# **Ecologische beoordeling van nieuwbouw te Haskerdijken (gemeente Skarsterlân)**

A&W-rapport 1606

---

**Foto Voorplaat**

Haskerdijken, foto: A&W

Ecologische beoordeling van nieuwbouw te Haskerdijken (gemeente Skarsterlân), A&W-rapport 1606  
Altenburg & Wymenga ecologisch onderzoek, Feanwâlden

**Opdrachtgevers**

**Gemeente Skarsterlân**

Postbus 101  
8500 AC Joure  
Telefoon (0513) 48 12 34

**Uitvoerder**

**Altenburg & Wymenga ecologisch  
onderzoek BV**

Postbus 32  
9269 ZR Feanwâlden  
Telefoon 0511 47 47 64  
Fax 0511 47 27 40  
info@altwym.nl  
www.altwym.nl

---

**Projectnummer**  
1702HDK

**Projectleider**

**Status**  
Eindrapport

---

**Autorisatie**  
Goedgekeurd

**Paraaf**

**Datum**  
28 februari 2011

## Inhoud

---

<b>1</b>	<b>Inleiding</b>	<b>1</b>
<b>2</b>	<b>Situatieschets en plannen</b>	<b>3</b>
2.1	Huidige situatie	3
2.2	Plannen	3
<b>3</b>	<b>Beschermde natuurwaarden</b>	<b>5</b>
3.1	Beschermde gebieden	5
3.2	Beschermde soorten	6
3.3	Samenvatting relevante natuurwaarden	9
<b>4</b>	<b>Effectbepaling en beoordeling</b>	<b>11</b>
4.1	Beschermde gebieden	11
4.2	Beschermde soorten	12
4.3	Samenvattende tabel	14
<b>5</b>	<b>Conclusies</b>	<b>17</b>
5.1	Conclusies m.b.t. beschermde gebieden	17
5.2	Conclusies m.b.t. beschermde soorten	17
<b>6</b>	<b>Literatuur</b>	<b>19</b>

*Bijlage 1 Relevante wet- en regelgeving natuur*



# 1 Inleiding

---

## Aanleiding

De gemeente Skarsterlân is voornemens vijf nieuwe woningen te bouwen op een locatie aan de noordzijde van het dorp Haskerdijken. Op dit moment bevindt het project zich in de voorbereidingsfase en is een partiële wijziging van het bestemmingsplan noodzakelijk. In dit kader is ecologisch onderzoek gewenst om te bepalen hoe de plannen zich verhouden tot de ecologische wet- en regelgeving. De gemeente Skarsterlân heeft Altenburg & Wymenga opdracht gegeven dit onderzoek uit te voeren.

## Doel

Het onderzoek dat aan deze rapportage ten grondslag ligt, is een ecologische quickscan. Bij een quickscan worden de (potentieel) aanwezige wettelijk beschermde natuurwaarden in en nabij het plangebied in kaart gebracht. Vervolgens wordt bepaald of de betreffende natuurwaarden negatieve effecten ondervinden van de voorgenomen herinrichting en wordt dit beoordeeld in het kader van de vigerende ecologische wet- en regelgeving. Dit betreft de Natuurbeschermingswet, de Nota Ruimte (Ecologische Hoofdstructuur) en de Flora- en Faunawet. Voor meer informatie over de ecologische wet- en regelgeving wordt verwezen naar bijlage 1. Indien van toepassing worden aanbevelingen gedaan voor mitigatie en eventueel noodzakelijk aanvullend onderzoek.

## Inhoud van het rapport

Het rapport is opgebouwd uit de volgende hoofdstukken.

- Situatieschets en plannen: in dit hoofdstuk wordt het onderzoeksgebied afgebakend en beschreven. Tevens wordt een beschrijving gegeven van de plannen, met aandacht voor aspecten als aanleg en toekomstig gebruik (hoofdstuk 2).
- Beschermde natuurwaarden: in dit hoofdstuk worden de beschermde natuurwaarden in en nabij het onderzoeksgebied beschreven en wordt bepaald welke daarvan relevant zijn voor onderhavige beoordeling (hoofdstuk 3).
- Effectbepaling en beoordeling: hier wordt bepaald wat het effect is van de ingreep op de relevante natuurwaarden en wordt een beoordeling gegeven in het kader van de natuurwetgeving (hoofdstuk 4).
- Conclusies: In dit hoofdstuk wordt de beoordeling in het kader van de natuurwetgeving kort samengevat en wordt vermeld welke consequenties daaraan verbonden zijn (hoofdstuk 5).

## Aanpak

Voor hoofdstuk 2 is uitgegaan van de informatie die verstrekt is door de opdrachtgever. Het hoofdstuk met de relevante natuurwaarden (hoofdstuk 3) is gebaseerd op twee benaderingswijzen. Ten eerste zijn recente bronnen geraadpleegd over de aanwezigheid van beschermde gebieden en soorten in en nabij het plangebied (verspreidingsatlassen, overzichtswerken, onderzoeksrapporten en websites). Daarnaast is op 11 januari 2011 een oriënterend veldbezoek uitgevoerd, waarbij gezien de tijd van het jaar voornamelijk is gelet op de mogelijkheden voor aanwezigheid van wettelijk beschermde soorten. De hoofdstukken 4 en 5 zijn vervolgens uitgewerkt aan de hand van de informatie in de hoofdstukken 2 en 3.

Altenburg & Wymenga bv presenteert in dit rapport de resultaten van een onafhankelijk ecologisch onderzoek. Het onderzoek spreekt zich niet uit over de wenselijkheid van het onderhavige plan of een bepaalde ontwikkeling. Landschappelijke, archeologische of cultuurhistorische waarden komen niet aan de orde. Aan deze ecologische beoordeling kunnen geen rechten worden ontleend.





Foto 1. Impressie van het plangebied, gezien vanaf het Kovintspaad (foto A&W).



## 2 Situatieschets en plannen

### 2.1 Huidige situatie

Het plangebied ligt aan de noordzijde van de bebouwde kom van het dorp Haskerdijken in de gemeente Skarsterlân (figuur 1 en 2) en heeft een oppervlakte van 0,4 ha. Het plangebied wordt begrensd door de Rijksweg, Stobbegaster Pad en Kovintspaad. Aan de zuidzijde loopt de grens over het aanwezige sportveld. Het plangebied bestaat in de huidige situatie uit gazon, sportveld en een boomsingel. In het gebied is geen bebouwing aanwezig. Het oppervlaktewater in het plangebied bestaat uit een sloot en een greppel. Deze greppel valt 's zomers waarschijnlijk droog.

### 2.2 Plannen

In het plangebied wordt de bouw beoogd van vijf woningen (figuur 1). Voor de bouw van deze woningen wordt een deel van de bestaande opgaande begroeiing verwijderd en wordt het gebied bouwrijp gemaakt. In verband met de nieuwe inrichting van het gebied, vindt een herprofilering van het oppervlaktewater plaats. In de onderstaande figuur is een voorlopige schets van de beoogde inrichting weergegeven.

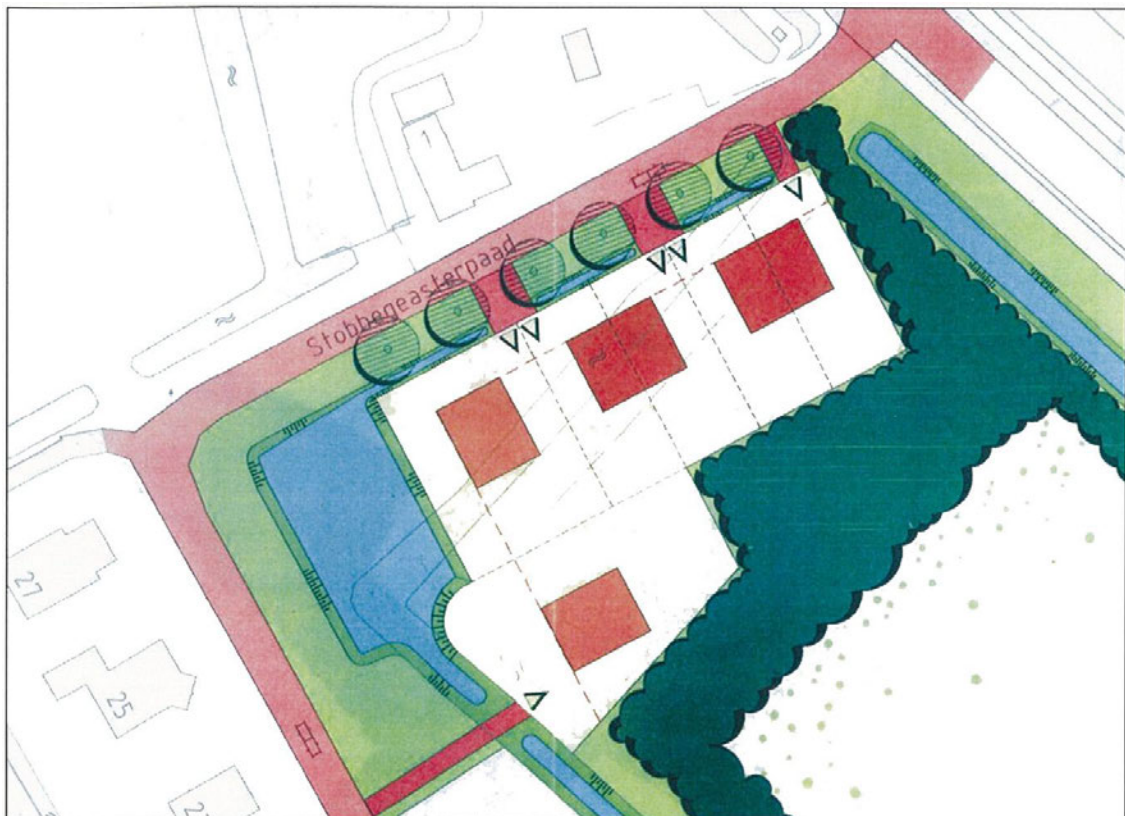

Figuur 1. Schets van de nieuwe inrichting van het plangebied (bron: Buro Vijn).

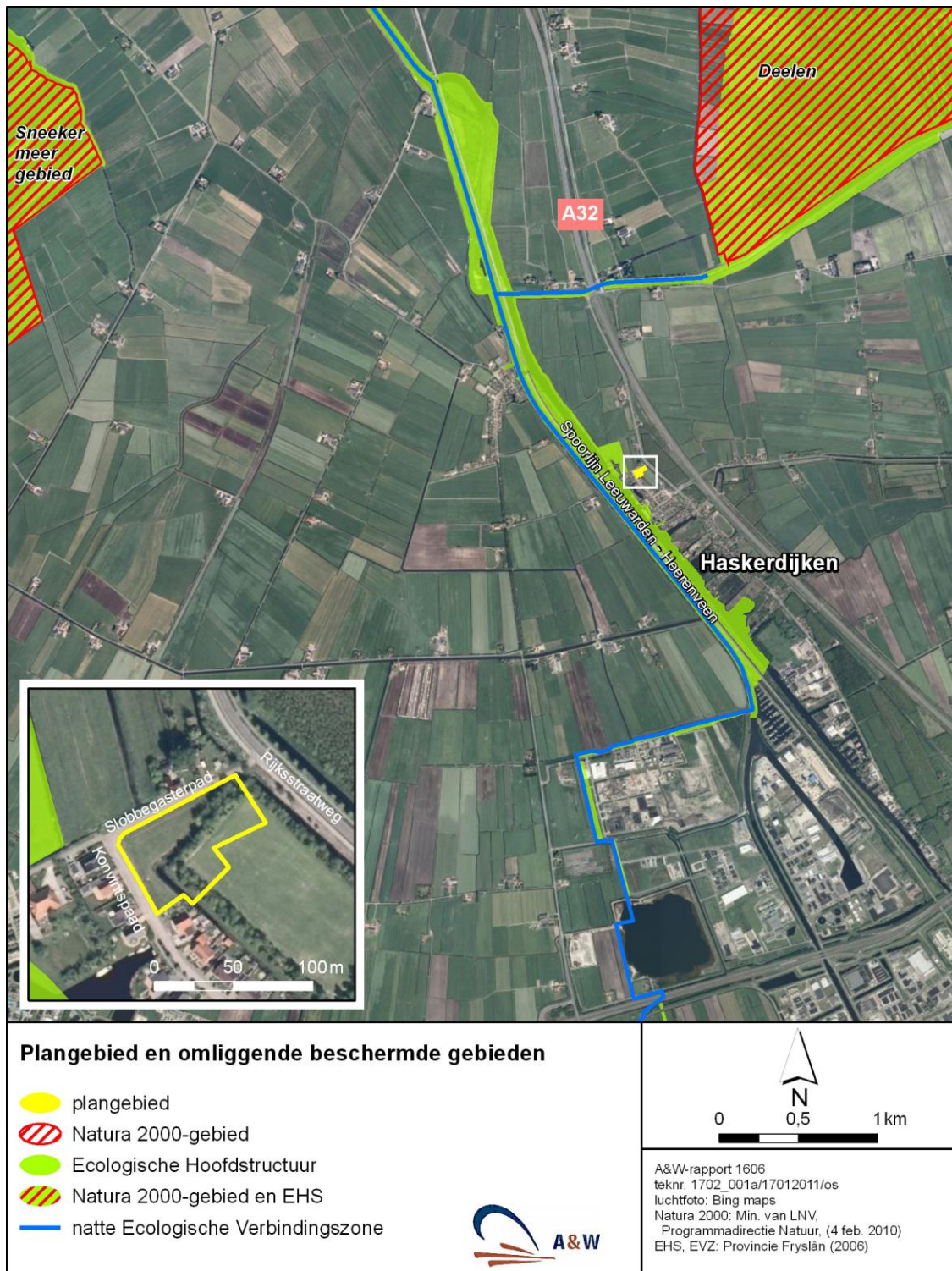

Figuur 2. Ligging van het plangebied en beschermde gebieden in de omgeving.

## 3 Beschermde natuurwaarden

---

In dit hoofdstuk wordt een overzicht gegeven van de wettelijk beschermde natuurwaarden die (mogelijk) aanwezig zijn in het plangebied en de omgeving daarvan. Tevens wordt van deze natuurwaarden bepaald of zij beïnvloed kunnen worden door de beoogde ingreep en daardoor relevant zijn voor onderhavige ecologische beoordeling.

### 3.1 Beschermde gebieden

#### 3.1.1 Natura 2000-gebieden

Het plangebied maakt geen deel uit van een Natura 2000-gebied ([www.minInv.nl](http://www.minInv.nl)). De dichtstbijzijnde Natura 2000-gebieden zijn 'Deelen' en 'Sneekermeergebied', die respectievelijk op ongeveer 1 en 4 km afstand van het plangebied liggen (figuur 2). Omdat de Natuurbeschermingswet 1998 bepaalt, dat van alle projecten en handelingen moeten worden getoetst of zij negatieve effecten kunnen hebben op Natura 2000-gebieden, is in hoofdstuk 4 de zogenaamde 'Voortoets' uitgevoerd (zie ook bijlage 1, §1.1).

#### 3.1.2 Ecologische Hoofdstructuur

Het plangebied maakt geen onderdeel uit van de (Provinciale) Ecologische Hoofdstructuur ([www.fryslan.nl](http://www.fryslan.nl)). Ten westen van het plangebied liggen enkele onderdelen van de Provinciale Ecologische Hoofdstructuur (PEHS). Het gaat om de strook rond de spoorlijn Heerenveen-Leeuwarden, Heeresloot en het Nieuwe Heerenveense Kanaal. Bij deze strook hoort ook een perceel aan de noordzijde van het Stobbegaster Pad, dat op ongeveer 30 m van het plangebied ligt. Tevens ligt over het Nieuwe Heerenveense Kanaal een natte ecologische verbindingszone tussen De Deelen, het Sneekermeergebied en natuurgebieden ten zuiden van de A7. Aan de bovengenoemde strook zijn in het Natuurbeheerplan 2011 van de provincie Fryslân verschillende natuurtypen toegekend. Deze zijn 'Zoete plas' (N04.02), 'Kruiden- en faunarijk grasland' (N12.02), 'Ruigteveld' (N12.06) en 'Zilt- en overstromingsgrasland' (N12.04). Dit laatste natuurtype geldt voor een perceel ten noorden van het Stobbegaster Pad. Het type betreft voornamelijk zilte graslanden in de kuststreek (Zeeland), veengronden in Noord-Holland en het Groene Hart. Daarbuiten gaat het om overstromingsgraslanden in het rivierengebied, in kommen, oude verlande rivierlopen en laagten tussen oeverwallen en rivierduinen. Het type is in principe van belang voor soorten als Noordse woelmuis, Grutto, Tureluur, Kruiwend moerasscherm en een aantal plantensoorten.

Door de relatief kleine afstand tot het plangebied heeft de beoogde ingreep mogelijk invloed op nabijgelegen PEHS-gebied.

#### 3.1.3 Ganzenfoerageergebied

Als gevolg van landelijke regels over schadebestrijding bij overwinterende vogels op boerenland, moeten provincies gebieden aanwijzen waar alle ganzensoorten en Smienten met rust worden gelaten. De provincie Fryslân heeft hiertoe een aantal Ganzenfoerageergebieden aangewezen. Het plangebied maakt geen deel uit van aangewezen Ganzenfoerageergebied, maar aan de overzijde van het Stobbegaster Pad ligt een strook grasland langs de bebouwing aan de Rijksstraatweg, die daar wel onderdeel van uitmaakt. Hierdoor ligt het Ganzenfoerageergebied binnen de invloedssfeer van de beoogde ingreep.



### 3.1.4 Overige gebiedsbescherming

Behalve door de hierboven beschreven wet- en regelgeving kunnen gebieden ook worden beschermd ten aanzien van natuurwaarden via andere regelgeving, bijvoorbeeld het Streekplan (weidevogelgebied) of bestemmingsplan (bestemming 'overige natuur'). Het plangebied is niet beschermd door deze overige vormen van gebiedsbescherming.

### 3.1.5 Overige natuurgebieden

Ten oosten van de Rijkstraatweg ligt een bosperceel dat wordt beheerd door Staatsbosbeheer. In het Natuurbeheerplan 2011 ([www.fryslan.nl](http://www.fryslan.nl)) wordt dit perceel genoemd als 'Bossingel en bosje'. Dit is een landschapsbeheertype waarvoor via het Subsidiestelsel Natuur- en Landschapsbeheer (SNL) een subsidie kan worden verkregen. Dergelijke gebieden met een beheerpakket via het SNL genieten geen specifieke bescherming vanuit deze of andere wet- en regelgeving.

## 3.2 Beschermde soorten

Het plangebied ligt aan de rand van de bebouwde kom en bestaat uit relatief soortenarm grasland, een boomsingel, een sloot en een greppel. Hierdoor is de ecologische waarde van het gebied beperkt, maar is het niet op voorhand uitgesloten dat er wettelijk beschermde soorten voorkomen. Hieronder is per soortgroep besproken welke wettelijk beschermde soorten in de omgeving van het plangebied voorkomen en welke daarvan mogelijk van het plangebied gebruikmaken en/of door de ingreep mogelijk worden beïnvloed.

### 3.2.1 Planten

In de ruime omgeving van het plangebied komen verscheidene wettelijk beschermde plantensoorten voor. De begroeiing in het plangebied bestaat uit gras en een boomsingel. De grazige delen bestaan uit regelmatig gemaaid (intensief beheerd) soortenarm grasland, waarop in het geval van het gazon aan de noordzijde nog enige kruiden groeien, zoals Kruijpende boterbloem, Grote weegbree en Vogelmuur. In de Boomsingel staan voornamelijk Zachte berk en Zwarte els met hier en daar Zomereik en Gewone es. De ondergroei bestaat onder andere uit braam, Grote brandnetel en Fluitenkruid. Veel van de aanwezige soorten duiden op een grote voedselrijkdom. Gezien het beheer en de voedselrijkdom is de aanwezigheid van wettelijk beschermde planten onwaarschijnlijk.

### 3.2.2 Ongewervelde diersoorten

Sinds 2007 zijn er verschillende waarnemingen bekend van de zwaar beschermde Gestreepte waterroofkever uit Zuid-Friesland. In 2008 en 2009 is hier door EIS-Nederland nader onderzoek naar gedaan (Kroese *et al.* 2008 en Kroese & Cuppen 2009). Uit deze onderzoeken is naar voren gekomen dat de Gestreepte waterroofkever niet in het kilometerhok is waargenomen waar het plangebied deel van uitmaakt, maar dat er wel twee waarnemingen bekend zijn uit andere kilometerhokken in de buurt van Haskerdijken, o.a. in het Natura 2000-gebied Deelen. De sloot in het plangebied is 1 à 2 meter breed en bevat veel bladafval van de aangrenzende boomsingel. Hierdoor zal de watervegetatie beperkt zijn. Omdat van de Gestreepte waterroofkever bekend is, dat deze de voorkeur geeft aan grotere wateren van minimaal 4 m breed en aan sloten met veel waterplanten, wordt de soort niet in de sloot in het plangebied verwacht.

Gezien de verspreidingsgegevens en het ontbreken van belangrijke ecologische randvoorwaarden, zoals geschikt voortplantingswater voor beschermde libellen en geschikte waardplanten voor dagvlinders, worden in het plangebied ook geen andere wettelijk beschermde ongewervelde dieren verwacht (De Bruyne 2004, Kalkman 2004, Peeters *et al.* 2004, Timmermans *et al.* 2004, Bos *et al.* 2006, EIS *et al.* 2007, Bouwman *et al.* 2008).

### 3.2.3 Vissen

Uit verspreidingsgegevens van vissen blijkt dat in de ruime omgeving van het plangebied verscheidene wettelijk beschermde vissoorten voorkomen (Brenninkmeijer *et al.* 2008, Van Delft *et al.* 2010). Zoals hierboven is beschreven, bevat de sloot in het plangebied veel bladafval van de aangrenzende boomsingel. Bovendien ligt de sloot aan de noordzijde van de boomsingel, zodat de lichtinval beperkt is. Onder dergelijke omstandigheden is het niet aannemelijk dat hier een goed ontwikkelde visstand en/of wettelijk beschermde vissoorten aanwezig zijn.

### 3.2.4 Amfibieën

Uit verspreidingsgegevens van amfibieën blijkt dat in de omgeving van het plangebied de zwaar beschermde Heikikker en Rugstreeppad en lichtbeschermde soorten, zoals Bruine kikker, Gewone pad, Bastaardkikker en Kleine watersalamander voorkomen (Creemers & Van Delft 2009, Van Delft *et al.* 2010).

De Heikikker heeft een voorkeur voor plaatsen met een hoge grondwaterstand. De soort komt voor in veenweidegebieden, in de verlandingszone van grotere wateren, in natte heidegebieden en in (Elzen)broekbossen (Nöllert & Nöllert 2001). De Rugstreeppad is een pioniersoort die voornamelijk aanwezig is in de omgeving van onbegroeide, spontaan ontstane, recent aangelegde, pas geschoonde of tijdelijke wateren (Wymenga *et al.* 2006). Door het ontbreken van het hierboven beschreven leefgebied, worden deze soorten niet in het plangebied verwacht. Ook andere middelzwaar en zwaar beschermde amfibieënsoorten worden niet binnen en nabij het plangebied verwacht.

Hoewel de kans niet groot wordt geacht, is het niet uit te sluiten dat enkele van de genoemde licht beschermde amfibieën in het plangebied geschikt leefgebied hebben gevonden.

### 3.2.5 Reptielen

In de omgeving van het plangebied zijn geen waarnemingen bekend van reptielen (Creemers & Van Delft 2009, Van Delft *et al.* 2010). Bovendien is het plangebied in de huidige situatie niet geschikt als leefgebied voor reptielen. Om deze redenen mag worden aangenomen dat in het plangebied geen reptielen aanwezig zijn.

### 3.2.6 Vogels

Door de aanwezigheid van de boomsingel in het plangebied zijn hier in principe goede gelegenheden voor broedende vogels aanwezig. Echter, door de aanwezigheid van storingsbronnen, zoals de aangrenzende bebouwing, het sportveld en de Rijksstraatweg, zal het aantal broedvogels beperkt zijn. Het valt te verwachten dat jaarlijks enkele vogelsoorten van stad en park tot broeden komen in de boomsingel, zoals Merel, Houtduif, Roodborst en Winterkoning. Tijdens het veldbezoek werden onder

andere de volgende vogelsoorten waargenomen: Vink, Groenling, Keep, Ringmus, Ekster en Koolmees. Tevens werd een nest van een Zwarte kraai waargenomen in de boomsingel.

### 3.2.7 Vleermuizen

Alle in Nederland voorkomende vleermuissoorten zijn zwaar beschermd door de Flora- en faunawet en zijn vermeld in tabel 3 en in Bijlage IV van de Habitatrichtlijn. Voor deze soorten geldt sinds 26 augustus 2009, dat een ontheffing op basis van het wettelijke belang 'Ruimtelijke ontwikkeling' niet meer wordt verleend. Bij mogelijke conflicten met de Flora- en faunawet moeten daarom zoveel mogelijk maatregelen worden getroffen om negatieve effecten tegen te gaan. Om deze redenen worden aan vleermuizen een aparte paragraaf besteed, de overige zoogdiersoorten komen in de volgende paragraaf aan bod.

Volgens verspreidingsgegevens van vleermuizen rond Haskerdijken komen in de ruime omgeving van het plangebied zes vleermuissoorten voor (Limpens *et al.* 1997, Vos 2007). Deze zijn: Meervleermuis, Watervleermuis, Gewone dwergvleermuis, Ruige dwergvleermuis, Laatvlieger en Rosse vleermuis.

Voor vleermuizen zijn drie onderdelen van het leefgebied te onderscheiden die van groot belang (kunnen) zijn. Deze zijn: verblijfplaatsen, foerageergebieden en vliegroutes. Hieronder worden deze drie elementen besproken.

#### Verblijfplaatsen

In de zomerperiode hebben vleermuizen in Nederland hun verblijfplaatsen voornamelijk in gebouwen of bomen. In het plangebied zijn geen gebouwen aanwezig en de bomen zijn te jong (te dun) om verblijfplaatsen van vleermuizen te herbergen. Om deze redenen kan worden uitgesloten dat in het plangebied verblijfplaatsen van vleermuizen aanwezig zijn.

#### Foerageergebied

Het plangebied en de directe omgeving daarvan is in principe geschikt als foerageergebied voor enkele van de bovengenoemde vleermuissoorten. Voor de Watervleermuis en Meervleermuis is het plangebied vrijwel niet geschikt als foerageergebied, omdat deze soorten voornamelijk in meer waterrijke gebieden jagen.

#### Vliegroutes

Bij verplaatsingen tussen verblijfplaatsen en foerageergebied maken vleermuizen meestal gebruik van vaste vliegroutes langs lijnvormige structuren, zoals sloten, kanalen, bomenrijen en huizenblokken. De boomsingel in het plangebied is een deel van een grotere boomsingel rond het ten zuiden gelegen sportveld. Deze singel kan in principe dienen als onderdeel van een vliegroute van vleermuizen.

### 3.2.8 Overige zoogdieren

In de omgeving van het plangebied komen enkele beschermde zoogdiersoorten voor. Hieronder wordt per beschermingscategorie besproken welke soorten dit zijn en of deze door de beoogde herinrichting kunnen worden beïnvloed.

#### Licht beschermde soorten

De door de Flora- en faunawet licht beschermde zoogdiersoorten zijn algemeen voorkomende soorten, zoals Egel, Haas, Vos, Bunzing, Hermelijn en diverse muizensoorten. Het plangebied en de omgeving daarvan kunnen voor enkele van deze soorten geschikt leefgebied vormen.

### **Middelzwaar beschermde soorten**

In de ruime omgeving van het plangebied komen geen middelzwaar beschermde zoogdiersoorten voor, met uitzondering van de Steenmarter (Vos 2007, zoogdieratlas.nl). De Steenmarter heeft zich de afgelopen jaren steeds meer in westelijke richting verspreid over Nederland. Volgens de meest recente verspreidingsgegevens wordt deze soort ook waargenomen in Heerenveen en Joure (Vos 2007, zoogdieratlas.nl). Het is niet onmogelijk dat het plangebied deel uitmaakt van het foerageergebied van deze soort. Binnen het plangebied zijn echter geen gebouwen of andere elementen aanwezig die zouden kunnen dienen als verblijfplaats van Steenmarter.

### **Zwaar beschermde soorten**

Uit verspreidingsgegevens van zoogdieren blijkt dat in de ruime omgeving van het plangebied één zwaar beschermde zoogdiersoort voorkomt, namelijk Noordse woelmuis (Vos 2007, zoogdieratlas.nl). Tijdens het veldbezoek is vastgesteld dat het plangebied geen geschikt leefgebied vormt voor de Noordse woelmuis, zodat het onwaarschijnlijk is dat de soort hier voorkomt. In het plangebied en de omgeving daarvan komen naar verwachting evenmin andere zwaar beschermde zoogdiersoorten voor (exclusief vleermuizen).

## **3.3 Samenvatting relevante natuurwaarden**

Op basis van dit hoofdstuk wordt in tabel 1 op een rij gezet welke wettelijk beschermde natuurwaarden in de (ruime) omgeving van het plangebied en/of (mogelijk) in het plangebied voorkomen. Daarnaast wordt aangegeven of de betreffende natuurwaarden kunnen worden beïnvloed door de uitvoering van de beoogde plannen en daardoor van relevant zijn voor het vervolg van de onderhavige beoordeling. Voor deze natuurwaarden (gebieden en soorten) wordt in het volgende hoofdstuk bepaald welke effecten zij (kunnen) ondervinden en wordt beoordeeld hoe dit zich verhoudt tot de ecologische wet- en regelgeving. De overige natuurwaarden komen (naar verwachting) niet voor in het plangebied en/of ondervinden geen negatieve invloed van de beoogde ingreep. Op deze natuurwaarden wordt in de rapportage niet meer teruggekomen.



Tabel 1. Overzicht van wettelijk beschermde natuurwaarden in en rond het plangebied. Van de natuurwaarden wordt aangegeven of zij aanwezig zijn in de (ruime) omgeving en/of in het plangebied, de status volgens de Rode Lijst, de relevante wet- en regelgeving en of de betreffende natuurwaarde relevant is voor onderhavige beoordeling. Aanwezigheid: + = aanwezig, - = afwezig, (+) = mogelijk aanwezig gezien biotoop en verspreiding, maar niet vastgesteld, w = waarschijnlijk aanwezig, (f) = mogelijk foeragerend. Categorieën van de Rode Lijst: gevoelig (GE), kwetsbaar (KW), bedreigd (BE) en ernstig bedreigd (EB), +/- = afhankelijk van de soort. Beschermingsregime: Nb-wet = Natuurbeschermingswet 1998, Ffw = Flora- en faunawet, waarbij 1 = licht beschermd, 2 = middelzwaar beschermd en 3 = zwaar beschermd.

Natuurwaarde	Aanwezig in omgeving	Aanwezig in plangebied	Rode Lijst-status	Beschermingsregime	Relevant voor onderhavige beoordeling
<b>Beschermde gebieden</b>					
Natura 2000-gebieden (§3.1.1)	+	-	nvt	Nb-wet	Ja
(P)EHS	+	-	nvt	Nota Ruimte	Ja
Ganzenfoerageergebied	+	-	nvt	Streekplan	Ja
Overige gebiedsbescherming	+	-	nvt	-	Nee
<b>Beschermde soorten</b>					
Planten	+	-	+/-	Ffw 1-2	Nee
Gestreepte waterroofkever	+	-	-	Ffw 3	Nee
Overige ongewervelde dieren	+	-	+/-	Ffw 1-3	Nee
Vissen	+	-	+/-	Ffw 2-3	Nee
Licht beschermde amfibieën (§3.2.4)	+	w	-	Ffw 1	Ja
Rugstreeppad	+	+	GE	Ffw 3	Nee
Heikikker	+	+	-	Ffw 3	Nee
Reptielen	-	-	+/-	Ffw 2-3	Nee
Vogels	+	+	+/-	Ffw	Ja
Vleermuizen	+	(f)	+/-	Ffw 3	Ja
Licht beschermde zoogdieren (§3.2.8)	+	w	+/-	Ffw 1	Ja
Steenmarter	+	(f)	-	Ffw 2	Ja
Noordse woelmuis	+	-	KW	Ffw 3	Nee

## 4 Effectbepaling en beoordeling

---

Op basis van het overzicht van de beschermde natuurwaarden (hoofdstuk 3), worden in dit hoofdstuk de wettelijk beschermde gebieden en soorten besproken die mogelijk negatieve effecten kunnen ondervinden. Wettelijk beschermde natuurwaarden die in dit hoofdstuk niet worden genoemd, komen hoogstwaarschijnlijk niet voor in het plangebied en/of ondervinden geen negatieve effecten van de beoogde ingreep.

De nieuwe inrichting omvat onder andere bebouwing van een halfnatuurlijk gebied. Onderwerp van onderzoek is daarom of en in hoeverre daardoor habitatverlies voor soorten optreedt. Tevens kunnen de werkzaamheden en het nieuwe gebruik van het plangebied leiden tot een verlies van kwaliteit van het beschikbare biotoop voor soorten met een beschermde status. Factoren die daarbij onder andere een rol kunnen spelen, zijn:

- Aantasting of verlies van leefgebied
- Verstoring tijdens de aanleg
- Verstoring door het nieuwe gebruik

### 4.1 Beschermde gebieden

#### 4.1.1 Natura 2000-gebieden: Voortoets

De eerste stap om te bepalen hoe een plan zich verhoudt tot de Natuurbeschermingswet is de Voortoets (zie bijlage 1, § 1.1). Hierin wordt bepaald of er een kans is op een (significant) negatief effect op de instandhoudingsdoelstellingen als gevolg van de beoogde ingreep. De Natura 2000-gebieden Deelen en Sneekermeergebied zijn aangewezen voor een groot aantal soorten (voornamelijk vogels), waarvoor in het aanwijzingsbesluit instandhoudingsdoelen zijn opgenomen.

De meeste aangewezen soorten zijn gebonden aan de biotopen binnen de beide Natura 2000-gebieden. Enkele aangewezen soorten, zoals ganzen, Smient en Meervleermuis, maken echter ook gebruik van de (ruime) omgeving van de Natura 2000-gebieden. Het plangebied en de directe omgeving daarvan hebben voor de betreffende mobiele soorten uit de Deelen en het Sneekermeergebied echter geen functie. Daarom kan ervan worden uitgegaan, dat het plangebied geen ecologische relatie heeft met de nabijgelegen Natura 2000-gebieden.

Gezien de relatief grote afstand tot het plangebied, het gebruik van het tussenliggende gebied en de aard en omvang van de beoogde plannen, is het uitgesloten dat negatieve effecten optreden op de Natura 2000-gebieden en de aangewezen natuurwaarden daarvan. Om deze reden is de conclusie van de Voortoets, dat er geen sprake is van een kans op (significant) negatieve effecten op de instandhoudingsdoelstellingen van de Natura 2000-gebieden Deelen en Sneekermeergebied. Hieruit volgt dat voor de uitvoering van de plannen geen vergunning op grond van de Natuurbeschermingswet nodig is en dat er geen noodzaak is voor aanvullend onderzoek naar mogelijke effecten op Natura 2000-gebieden en de aangewezen natuurwaarden.

#### 4.1.2 Provinciale Ecologische Hoofdstructuur

De bescherming van de PEHS is tweeledig. Het eerste uitgangspunt is dat er geen verlies van oppervlakte mag plaatsvinden. Daarnaast mogen ingrepen in de nabijheid van de PEHS geen negatieve effecten veroorzaken op de wezenlijke waarden van de PEHS. Deze wezenlijke waarden hebben veelal betrekking op de aanwezige natuurwaarden, maar aspecten als rust, openheid en duisternis vallen hier ook onder.

Aangezien het plangebied geen deel uitmaakt van de PEHS, veroorzaakt de herinrichting geen oppervlakteverlies van PEHS-gebied. Het meest nabijgelegen onderdeel van de PEHS is het grasland aan de noordzijde van het Stobbegaster Pad. De wezenlijke waarden van dit onderdeel van de PEHS bestaan voornamelijk uit plantensoorten en vogels.

Effecten op de vegetatie zijn als gevolg van de nieuwe woningen niet aan de orde. Omdat de huizen worden gebouwd tussen reeds bestaande woningen, zullen de nieuwe woningen geen verstoringscontour opleveren waar bijvoorbeeld weidevogels hinder van ondervinden. Omdat er bovendien al sprake is van menselijke activiteit in de nabije omgeving, worden er ook geen extra effecten verwacht op de wezenlijke waarden die niet direct betrekking hebben op natuurwaarden.

Geconcludeerd kan worden dat de beoogde ingreep relatief kleinschalig is en dat er geen sprake zal zijn van negatieve effecten op de PEHS en de wezenlijke waarden daarvan. De uitvoering van de plannen stuit daarom niet op bezwaren vanuit de regelgeving omtrent de EHS.

#### 4.1.3 Ganzenfoerageergebied

Aan de noordkant van het Stobbegaster Pad ligt een strook Ganzenfoerageergebied. De bebouwing langs de Rijksstraatweg veroorzaakt een verstoringscontour, waardoor deze strook minder geschikt is voor foeragerende ganzen. De beoogde woningen zullen eveneens een verstoringscontour genereren. Deze contour valt echter geheel binnen de reeds bestaande verstoringscontour, zodat er geen sprake is van extra verstering van Ganzenfoerageergebied. Om deze reden stuit de uitvoering van de plannen niet op bezwaren vanuit de regelgeving omtrent Ganzenfoerageergebieden.

### 4.2 Beschermde soorten

#### 4.2.1 Licht beschermde amfibieën

Door de herinrichting van het plangebied gaat mogelijk een deel van het leefgebied voor enkele licht beschermde amfibieënsoorten verloren. Na voltooiing van de werkzaamheden kan het plangebied waarschijnlijk (gedeeltelijk) weer functioneren als leefgebied voor de betreffende soorten en in de omgeving van het plangebied is voldoende alternatief leefgebied voor de soorten aanwezig. Bovendien geldt bij projecten in het kader van ruimtelijke ontwikkeling voor licht beschermde soorten een algehele vrijstelling voor het overtreden van enkele verbodsbepalingen van de Flora- en faunawet. Om deze redenen veroorzaakt de herinrichting geen conflict met de Flora- en faunawet ten aanzien van licht beschermde amfibieën.

#### 4.2.2 Vogels

Bij werkzaamheden moet volgens de Flora- en faunawet rekening worden gehouden met het broedseizoen van vogels. De Flora- en faunawet kent geen standaardperiode voor het broedseizoen. Het gaat erom of er een broedgeval is, dat verstoord kan worden. Verstoring van broedgevallen is niet toegestaan vanuit de Flora- en faunawet en hiervoor wordt in principe ook geen ontheffing verleend.

Er zijn verschillende mogelijkheden om conflicten te voorkomen. Werkzaamheden buiten het broedseizoen uitvoeren is een afdoende optie. Een alternatief is om verstorende werkzaamheden voor aanvang van het broedseizoen te beginnen, zodat broedpogingen in het werkgebied achterwege blijven. Mochten er toch vogels tot broeden komen en worden die verstoord door de werkzaamheden, dan is er een conflict met de Flora- en faunawet, en moeten de werkzaamheden gestaakt worden tot na de broedperiode. Dit kan worden voorkomen door geen geschikte plaatsen voor nesten te laten ontstaan tijdens de werkzaamheden, door bijvoorbeeld kap- en snoeihout niet dagenlang te laten liggen.

Buiten het broedseizoen vallen de meeste nestplaatsen niet onder de bescherming van de Flora- en faunawet. Maar een aantal vogelsoorten maakt gedurende het gehele jaar gebruik van de nestplaats of keert jaarlijks terug op dezelfde plaats. Hun nesten en de functionele leefomgeving daarvan worden daarom het gehele jaar beschermd. Vanaf 26 augustus 2009 geldt een aangepaste lijst van jaarrond beschermde vogelnesten, die indicatief is en niet uitputtend. Nestplaatsen van de soorten die op deze lijst staan, zijn niet binnen het plangebied aangetroffen en worden hier ook niet verwacht. Bovendien is het onwaarschijnlijk dat in de omgeving van het plangebied aanwezige jaarrond beschermde nestplaatsen en hun functionele leefomgeving worden beïnvloed door de uitvoering van de plannen.

De beoogde inrichting van het plangebied veroorzaakt geen conflicten met de Flora- en faunawet ten aanzien van vogels, mits verstoring van broedende vogels en hun nesten wordt voorkomen.

#### 4.2.3 Vleermuizen

In hoofdstuk 3 werd geconcludeerd dat de aanwezigheid van verblijfplaatsen van vleermuizen in het plangebied kan worden uitgesloten. Gezien de aard van de beoogde ingreep worden bovendien geen directe effecten verwacht op eventueel aanwezige verblijfplaatsen van vleermuizen in de nabije omgeving.

Het plangebied kan in principe dienst doen als foerageergebied voor enkele vleermuissoorten. Tijdens en na de herinrichting is het plangebied mogelijk minder geschikt als foerageergebied voor vleermuizen. In de omgeving van het plangebied is voldoende alternatief en kwalitatief beter foerageergebied voorhanden. Om deze redenen mag worden geconcludeerd, dat de functionele leefomgeving van de in de omgeving mogelijk aanwezige verblijfplaatsen van vleermuizen ten aanzien van foerageergebied gewaarborgd blijft.

De boomsingel in het plangebied is mogelijk onderdeel van een vliegroute van vleermuizen. Omdat voor de bouw van de nieuwe huizen een deel van de boomsingel wordt verwijderd, is er mogelijk sprake van een negatief effect op een vliegroute van vleermuizen. Het deel van de begroeiing dat wordt verwijderd, heeft slechts een beperkte lengte, zodat wordt verwacht dat vleermuizen het ontstane 'gat' kunnen overbruggen. Tevens zijn er in de directe omgeving andere structuren aanwezig die als alternatief geleidend element kunnen fungeren. Bovendien wordt ten zuiden van de nieuwe woningen opnieuw een groenstrook aangelegd. Om deze redenen wordt verwacht dat het mogelijke negatieve effect op een

mogelijk aanwezige vliegroute zeer beperkt en tijdelijk zal zijn. Daarom mag worden geconcludeerd, dat de functionele leefomgeving van de in de omgeving aanwezige verblijfplaatsen van vleermuizen ten aanzien van vliegroutes gewaarborgd blijft.

Omdat er geen directe negatieve effecten op verblijfplaatsen van vleermuizen optreden en de functionele leefomgeving van verblijfplaatsen in de omgeving gewaarborgd blijft, veroorzaakt de uitvoering van de plannen geen conflict met de Flora- en faunawet ten aanzien van vleermuizen.

#### 4.2.4 Licht beschermde zoogdieren

Door de herinrichting van het plangebied gaat mogelijk een deel van het leefgebied voor enkele licht beschermde zoogdiersoorten verloren. Na voltooiing van de werkzaamheden kan het plangebied waarschijnlijk (gedeeltelijk) weer functioneren als leefgebied voor de betreffende soorten en in de omgeving van het plangebied is voldoende alternatief leefgebied voor de soorten aanwezig. Bovendien geldt voor licht beschermde soorten een algehele vrijstelling voor het overtreden van enkele verbodsbepalingen van de Flora- en faunawet bij projecten in het kader van ruimtelijke ontwikkeling. Om deze redenen veroorzaakt de herinrichting geen conflict met de Flora- en faunawet ten aanzien van licht beschermde zoogdieren.

#### 4.2.5 Steenmarter

Mogelijk maakt het plangebied deel uit van het foerageergebied van de middelzwaar beschermde Steenmarter. Binnen het plangebied worden geen verblijfplaatsen van deze soort verwacht die door de herinrichting kunnen worden verstoord. De beoogde herinrichting zal (tijdelijk) een deel van het potentiële foerageergebied van Steenmarter aantasten. Er is echter voldoende alternatief foerageergebied in de omgeving aanwezig. Om deze redenen veroorzaakt de beoogde herinrichting geen conflict met de Flora- en faunawet ten aanzien van Steenmarter.

### 4.3 Samenvattende tabel

De effectbepaling en beoordeling die in dit hoofdstuk is beschreven, wordt in tabel 2 samengevat. In de tabel is per relevante natuurwaarde weergegeven of deze negatieve effecten ondervindt en of er een conflict is met de betreffende ecologische wet- en regelgeving. Tevens wordt aangegeven of en welke vervolgstappen noodzakelijk zijn.

Tabel 2. Overzicht van de effectbepaling van de beoogde ingreep op de relevante wettelijk beschermde natuurwaarden en de beoordeling in het kader van de betreffende ecologische wet- en regelgeving. Daarnaast is weergegeven of en welke vervolgstappen noodzakelijk zijn.

Wettelijk beschermde natuurwaarde	Negatieve effecten	Conflict wet- en regelgeving	Vervolgstappen
<b>Beschermde gebieden</b>			
Natura 2000-gebieden	Nee	Nee	Nee
PEHS	Nee	Nee	Nee
Ganzenfoerageergebied	Nee	Nee	Nee
<b>Beschermde soorten</b>			
Licht beschermde amfibieën	Mogelijk	Nee	Nee
Inheemse broedvogels	Mogelijk	Mogelijk	Uitvoering volgens voorwaarden (§4.2.2)
Jaarrond beschermde nestplaatsen van vogels	Nee	Nee	Nee
Vleermuizen	Nee	Nee	Nee
Licht beschermde zoogdieren	Mogelijk	Nee	Nee
Steenmarter	Mogelijk	Nee	Nee





## 5 Conclusies

---

In dit hoofdstuk worden de conclusies ten aanzien van relevante beschermde gebieden en soorten uit het vorige hoofdstuk nog eens op een rij gezet en wordt aangegeven hoe de herinrichting zich verhoudt tot de vigerende ecologische wet- en regelgeving.

### 5.1 Conclusies m.b.t. beschermde gebieden

De beoogde herinrichting veroorzaakt geen conflicten met de ecologische wet- en regelgeving ten aanzien van gebiedsbescherming (Natuurbeschermingswet, Ecologische Hoofdstructuur en overige vormen van gebiedsbescherming ten aanzien van natuurwaarden).

### 5.2 Conclusies m.b.t. beschermde soorten

De beoogde herinrichting veroorzaakt geen conflict met de Flora- en faunawet, mits wordt voldaan aan de voorwaarde dat broedende vogels en hun nesten niet worden verstoord. In §4.2.2 is uitgelegd hoe aan deze voorwaarde kan worden voldaan.



## 6 Literatuur

---

Bos, F., M. Bosveld, D. Groenendijk, C. van Swaay, I. Wynhof, De Vlinderstichting, 2006. De dagvlinders van Nederland, verspreiding en bescherming (Lepidoptera: Hesperioidea. Papilionoidea. Nederlandse Fauna 7. Leiden. Nationaal Natuurhistorisch Museum Naturalis, KNNV Uitgeverij & European Invertebrate Survey Nederland.

Bouwman, J.H., V.J. Kalkman, G. Abbingh, E.P. de Boer, R.P.G. Geraeds, D. Groenendijk, R. Ketelaar, R. Manger & T. Termaat 2008. Een actualisatie van de verspreiding van de Nederlandse libellen. *Brachytron*, jaargang 11(2), augustus 2008. Nederlandse Vereniging voor Libellenstudie, Heteren.

Bruyne, R. de 2004. Nauwe korfslak *Vertigo angustior* Jeffreys 1830, gebaseerd op gegevens tot het jaar 2002. EIS Nederland, [www.naturalis.nl/eis](http://www.naturalis.nl/eis).

Creemers, R.C.M. & J.J.C.W. van Delft (red.)(RAVON) 2009. De amfibieën en reptielen van Nederland. Nederlandse Fauna 9. Nationaal Natuurhistorisch Museum Naturalis, European Invertebrate Survey - Nederland, Leiden.

Delft, J. van, A. de Bruin & P. Frigge 2010. Waarnemingenoverzicht 2009. *RAVON* 38, jaargang 12 nummer 4; 78-98. *RAVON*, Nijmegen.

EIS-Nederland, De Vlinderstichting & Nederlandse Vereniging voor Libellenstudie 2007. Waarnemingenverslag dagvlinders, libellen en sprinkhanen. EIS-Nederland, Leiden / De Vlinderstichting, Wageningen / Nederlandse Vereniging voor Libellenstudie, Assen.

Kalkman, V.J. 2004. Zeggekorfslak *Vertigo moulinsiana* (Dupuy, 1849). – EIS - Nederland, [www.naturalis.nl/eis](http://www.naturalis.nl/eis)

Koese, B., E.P. de Boer, J.C.M. Cuppen, J. Schut & J. Tienstra 2008. De Gestreepte waterroofkever in Zuidoost-Friesland: inhaalslag 2008. EIS-Nederland, Leiden.

Koese, B. & J.C.M. Cuppen, 2009. De Gestreepte waterroofkever *Graphoderus bilineatus* in Zuid-Friesland: verspreidingsonderzoek 2009. EIS-Nederland, Leiden

Ministerie van LNV 2003. Ondernemen en de Flora- en faunawet. Ministerie van LNV, Den Haag.

Ministerie van LNV 2004. Werken aan Natura 2000. Handreiking voor de bescherming van de Vogel- en Habitatrichtlijngebieden. Concept Ministerie van LNV, Den Haag.

Ministerie van LNV 2005. Algemene Handreiking Natuurbeschermingswet 1998. Ministerie van LNV, Den Haag.

Nöllert, A. & C. Nöllert 2001. Amfibieëngids van Europa. Tirion Uitgevers BV, Baarn.

Peeters, T.M.J., C. van Achterberg, W.R.B. Heitmans, W.F. Klein, V. Lefeber, A.J. van Loon, A.A. Mabelis, H. Nieuwenhuijsen, M. Reemer, J. de Rond, J. Smit, H.H.W. Velthuis, 2004. De wespen en mieren van Nederland (Hymenoptera: Aculeata). – Nederlandse Fauna 6. Nationaal Natuurhistorisch

Museum Naturalis, Leiden, KNNV Uitgeverij, Utrecht & European Invertebrate Survey – Nederland, Leiden.

Timmermans, G., R. Lipmann, M. Melchers & H. Holsteijn 2004. De Gewone rivierkreeft *Astacus astacus* (Linnaeus, 1758). – EIS - Nederland, [www.naturalis.nl/eis](http://www.naturalis.nl/eis).

## Bijlage 1 Relevante wet- en regelgeving natuur

---

Alle ruimtelijke ingrepen in Nederland dienen, onder andere volgens de Wabo (Wet algemene bepalingen omgevingsrecht), aan de ecologische wet- en regelgeving te worden getoetst. Deze is in dit hoofdstuk kort samengevat. Voor een precieze weergave van juridisch relevante teksten raadplege men de oorspronkelijke uitgaven van de wetsteksten. De wettelijke bescherming van natuurwaarden valt in grote lijnen uiteen in twee delen: gebiedsbescherming (paragraaf 1) en soortbescherming (paragraaf 2).

### 1 GEBIEDSBESCHERMING

Gebiedsbescherming in Nederland is geregeld via de Natuurbeschermingswet (Natura 2000-gebieden en Beschermd Natuurmonumenten) en via regelgeving omtrent de Ecologische Hoofdstructuur en ruimtelijke ordening (bestemmingsplannen).

#### 1.1 Natuurbeschermingswet en Natura 2000

##### Natura 2000

Natura 2000 is een netwerk van beschermd gebieden in de Europese Unie, dat wordt opgebouwd ter behoud en herstel van biodiversiteit. De Nederlandse Natura 2000-gebieden vormen een essentiële schakel in de internationale vliegroute van vele soorten trekvogels. Een aantal natuurgebieden is van bijzonder internationaal belang, zoals de Waddenzee, de duinen en de laagveenmoerassen. Voor een aantal planten- en diersoorten, die meer of minder onder druk staan, zoals de Noordse woelmuis, de Grote vuurvlieder en de Groenknolorchis heeft Nederland ook een grote internationale verantwoordelijkheid. Met de Nederlandse bijdrage aan Natura 2000 wordt voorkomen dat de natuur in Europa verder achteruitgaat. Om dit Natura 2000-netwerk in Nederland adequaat in stand te houden, te herstellen en te beschermen is het nodig om hieraan een wettelijk regime te verbinden: de Natuurbeschermingswet 1998.

##### Natuurbeschermingswet

De Natuurbeschermingswet 1998 is op 1 oktober 2005 in werking getreden. Daarmee verankerde Nederland de gebiedsbescherming van de Europese Vogelrichtlijn en Habitatrichtlijn in nationale wetgeving. De Natura 2000-gebieden die in het kader van deze richtlijnen zijn vastgesteld, worden ook wel Vogelrichtlijn- c.q. Habitatrichtlijn-gebieden of Speciale beschermingszones genoemd. Handelingen die deze gebieden schaden zijn verboden, tenzij de Provincie vergunning verleent. Habitatrichtlijngebieden zijn aangewezen vanwege bijzondere habitattypen en soorten. Vogelrichtlijngebieden zijn aangewezen ter bescherming van leefgebieden van bedreigde vogels en trekvogels. De soorten en habitattypen waarvoor een gebied is aangewezen, worden de 'kwalificerende waarden' genoemd.

De Natuurbeschermingswet 1998 schrijft voor dat er voor ieder Natura 2000-gebied een aanwijzingsbesluit moet worden opgesteld waarin heldere instandhoudingsdoelen zijn vastgelegd. Op dit moment is nog bij veel Natura 2000-gebieden sprake van een ontwerp-aanwijzingsbesluit. Op basis daarvan worden de komende jaren beheerplannen ontwikkeld. Daarin is vastgelegd hoe habitattypen en soorten in een Natura 2000-gebied beschermd worden en welke activiteiten in en om de Natura 2000-gebieden zijn toegestaan. Voor een aantal Natura 2000-gebieden is het beheerplan gereed en is het ontwerpbesluit omgezet in een aanwijzingsbesluit.

### Beschermde Natuurmonumenten

Onder de huidige Natuurbeschermingswet is het onderscheid tussen Staatsnatuurmonumenten en Beschermde Natuurmonumenten vervallen. Beide vallen onder de noemer Beschermde Natuurmonumenten. Als Beschermde Natuurmonumenten binnen Natura 2000-gebieden liggen, worden de natuurwaarden en het natuurschoon waarvoor deze gebieden onder de oude wet zijn aangewezen, opgenomen in de instandhoudingsdoelstellingen van het betreffende Natura 2000-gebied. Het oude beschermingsregime treedt terug. Handelingen in of rondom Beschermde Natuurmonumenten die buiten de Natura 2000-gebieden liggen, zijn verboden als ze schadelijk kunnen zijn voor het natuurschoon, voor de natuurwetenschappelijke betekenis of voor dieren en planten in dat gebied, of als ze het Beschermde Natuurmonument ontsieren. Dit geldt echter niet als de minister van LNV of de provincie een vergunning heeft verleend.

### Externe werking

De kwaliteit van Natura 2000-gebieden is mede afhankelijk van de ruime omgeving. Als een activiteit die buiten een beschermd gebied plaats zal vinden, negatieve gevolgen kan hebben voor een Natura 2000-gebied, moet deze beoordeeld worden. Locale en regionale overheden mogen in bestemmingsplannen geen ontwikkelingen mogelijk maken die in potentie een bedreiging voor Natura 2000-gebieden inhouden. Dit geldt voor nieuwe ontwikkelingen maar in beginsel ook voor bestaand gebruik.

Activiteiten op korte afstand van een Natura 2000-gebied kunnen kwalificerende soorten in het Natura 2000-gebied verstoren of verontrusten. Ook activiteiten op grotere afstand van een Natura 2000-gebied kunnen gevolgen hebben voor Natura 2000-gebieden, zoals hydrologische effecten (bijvoorbeeld als gevolg van grote grondwateronttrekkingen) en een toename van vliegverkeer. Verstoring treedt ook op wanneer kwalificerende soorten vanuit het Natura 2000-gebied gebruik maken van de omgeving en dat gebruik door ruimtelijke ontwikkelingen minder mogelijk wordt. Een dergelijke situatie kan zich voordoen bij een soort als de Wespandief, die binnen een straal van zeven kilometer rond zijn nest foerageergebieden bezoekt. Als een Natura 2000-gebied is aangewezen als broedgebied voor deze soort, zijn hiermee ook zijn foerageergebieden rond het Natura 2000-gebied beschermd. De bescherming van Natura 2000-gebieden is dus ook buiten de gebiedsgrenzen van kracht. Dit wordt aangeduid met de term externe werking.

### Toetsing volgens de Natuurbeschermingswet

Als er nieuwe activiteiten in of nabij een Natura 2000-gebied plaatsvinden, moet oriënterend onderzoek uitwijzen of er een kans is dat deze significant negatieve effecten op de instandhoudingsdoelen van de Natura 2000-gebieden hebben. Deze oriëntatie is de Voortoets. Er zijn drie uitkomsten daarvan mogelijk (ministerie van LNV 2005):

- 1 Er is zeker geen negatief effect. Dit betekent dat er geen vergunning op grond van de Natuurbeschermingswet 1998 nodig is.
- 2 Er is wel een mogelijk negatief effect, maar dit is zeker geen significant negatief effect. Dit betekent dat een vergunning moet worden aangevraagd die vergezeld moet gaan van de zogenaamde Verslechterings- en verstoringstoets.
- 3 Er is een kans op een significant negatief effect. Dan moet een vergunningsprocedure worden gevolgd die vergezeld moet gaan van een Passende beoordeling. Hiervoor is onderzoek nodig op basis van de beste wetenschappelijke kennis ter zake. Als op grond hiervan wederom blijkt dat niet valt uit te sluiten dat het plan significante gevolgen heeft voor het gebied, kan de provincie slechts een vergunning verlenen als voldaan wordt aan de zogenaamde 'ADC-criteria'. Dat wil zeggen dat er geen

alternatieven (A) voor het plan zijn, er een dwingende reden van groot openbaar belang (D) met het plan is gemoeid en vóór de ingreep compensatie van natuurwaarden (C) is gerealiseerd.

In een korte natuurtoets of quickscan is meestal de Voortoets opgenomen in de teksten over gebiedsbescherming. Een Verslechtings- en verstoringstoets of een Passende beoordeling valt buiten de reikwijdte van een quickscan.

## **1.2 Overige vormen van gebiedsbescherming**

De Ecologische hoofdstructuur (EHS) is onderdeel van het rijksbeleid voor een netwerk van natuurgebieden door Nederland. De provincies zijn verantwoordelijk voor een invulling van de EHS is een provinciale EHS. Waar de grenzen nog globaal zijn vastgesteld, moeten onomkeerbare ingrepen voorkomen worden. Na vaststelling van de exacte grenzen zijn ruimtelijke ingrepen binnen de EHS niet toegestaan, indien deze leiden tot aantasting van de wezenlijke waarden van het gebied. In uitzonderingsgevallen kan de provincie de natuurwaarden en functies van het EHS-gebied laten wijken voor andere functies van groot maatschappelijk belang. De initiatiefnemer dient deze belangen en mogelijke alternatieven uitgebreid te motiveren. Daarnaast dienen compenserende dan wel mitigerende maatregelen te worden uitgevoerd (ministerie van LNV 2003).

Op provinciaal niveau kan regelgeving zijn ontwikkeld om in weidegebieden mogelijkheden te creëren voor een extra bescherming van foeragerende watervogels tijdens de winter en weidevogels. Zo kunnen gebieden zijn aangewezen als ganzenfoerageergebied en/of weidevogelgebied. De bescherming van de overige natuurgebieden is veelal geregeld in bestemmingsplannen die zijn opgesteld krachtens de Wet op de Ruimtelijke Ordening.

## **2. SOORTBESCHERMING**

### **2.1 Flora- en faunawet**

In de Flora- en faunawet is de bescherming geregeld van soorten die in die wet zijn genoemd. Deze soorten zijn ingedeeld in beschermingscategorieën (Besluit vrijstelling beschermde dier- en plantensoorten). Daarnaast geldt voor alle in het wild levende dieren en planten en hun directe leefomgeving de 'zorgplicht'. Vanaf 26 augustus 2009 geldt een gewijzigde aanpak betreffende de beoordeling van ontheffingsaanvragen.

#### Zorgplicht

De zorgplicht houdt in dat iedereen dient te voorkomen dat zijn handelen nadelige gevolgen voor flora en fauna heeft. Als dat niet mogelijk is, dienen die gevolgen zoveel mogelijk beperkt of ongedaan gemaakt te worden (artikel 2). De zorgplicht geldt altijd, zowel voor beschermde als onbeschermde soorten. Bij overtreding zijn er overigens geen sancties.

#### Beschermde soorten

In de Flora- en faunawet heeft de overheid van nature in Nederland voorkomende planten- en diersoorten aangewezen die beschermd moeten worden. Ook de beschermde soorten onder de Europese richtlijnen (Habitatrichtlijn en Vogelrichtlijn) zijn hierin opgenomen. De bescherming houdt in dat het verboden is om beschermde, inheemse planten te beschadigen (artikel 8). Het is ook verboden om beschermde, inheemse dieren te doden, verontrusten, dan wel hun nesten, holen of andere voortplantings- of vaste rust- of verblijfplaatsen te beschadigen, te vernielen, uit te halen of te verstoren (artikelen 9 tot en met 12).



### Zorgvuldig handelen

'Zorgvuldig handelen' (artikelen 2b, 2c, 2d en 16c AMvB) gaat verder dan het voldoen aan de zorgplicht. Dit begrip is gekoppeld aan de beschermde soorten waarvoor ontheffing kan worden aangevraagd. Niet-zorgvuldig handelen is strafbaar. Zorgvuldig handelen vereist altijd een inspanning om te overzien wat de beoogde ingreep teweeg zal brengen. Een initiatiefnemer moet bijvoorbeeld altijd vooraf inventariseren welke beschermde, niet-vrijgestelde soorten aanwezig zijn in een gebied waar een ingreep is gepland. Ook moet hij in redelijkheid alles doen of laten om te voorkomen, of zoveel mogelijk te beperken, dat de artikelen 8-12 van de Flora- en faunawet worden overtreden. De eerste stap daartoe is een goede planning, bijvoorbeeld om verstoring van dieren in de voortplantingstijd te voorkomen.

### Beschermingsregimes

In 2005 is een aantal wijzigingen van Algemene Maatregelen van Bestuur (AMvB) bij de Flora- en faunawet in werking getreden. Hierdoor is het beschermingsregime van inheemse beschermde planten en dieren vastgelegd. Er zijn vier beschermingscategorieën, namelijk voor de soorten in tabel 1, 2 en 3 en de vogels. De indeling van de soorten is bepaald door de zeldzaamheid of de mate van bedreiging van soorten in Nederland, waarbij ook de aangewezen onder de Habitatrichtlijn zijn ingepast. Het gaat om de volgende beschermingscategorieën en de beoordeling voor projecten in het kader van ruimtelijke ontwikkeling:

- 1 Licht beschermde soorten van tabel 1. Voor deze soorten geldt een algehele vrijstelling.
- 2 Middelzwaar beschermde soorten van tabel 2. Dit zijn soorten waarvoor bij ruimtelijke ontwikkeling vrijstelling mogelijk is, mits aantoonbaar wordt gewerkt conform een door LNV goedgekeurde gedragscode.
- 3 Zwaar beschermde soorten van tabel 3. Bij verstoring daarvan kan een ontheffing nodig zijn.
- 4 Vogels.

Een ontheffing is een toestemming om in een bepaald geval af te kunnen wijken van een of meer verbodsbepalingen, zoals deze zijn vastgelegd in de artikelen 8 t/m 13 van de Flora- en faunawet.

### Tabel 1.

Deze tabel bevat licht beschermde, algemeen voorkomende planten- en diersoorten, zoals Zwanenbloem, Bruine kikker, Bosmuis, Bunzing en Egel. De wetgever gaat ervan uit dat verlening van vrijstelling voor deze soorten geen afbreuk doet aan hun huidige, gunstige staat van instandhouding. Bij ruimtelijke ontwikkeling hoeft voor de verstoring van deze soorten geen ontheffing te worden aangevraagd. Uiteraard geldt wél de zorgplicht (zie hiervoor).

### Tabel 2.

De tweede categorie betreft middelzwaar beschermde soorten. Hieronder is beschreven hoe met verstoring van deze soorten moet worden omgegaan bij gebruik van een gedragscode en zonder het gebruik daarvan.

Wanneer de beoogde werkzaamheden worden uitgevoerd volgens een gedragscode, hoeft voor de verstoring van soorten van tabel 2 geen ontheffing te worden aangevraagd. De gedragscode vermeldt hoe bij het uitvoeren van de werkzaamheden schade aan planten en dieren en hun verblijfplaatsen kan worden voorkomen of zoveel mogelijk wordt beperkt. De gedragscode die voor vrijstelling is vereist, moet goedgekeurd zijn door LNV en van toepassing zijn op de beoogde activiteit. Op de site van LNV zijn alle goedgekeurde gedragscodes beschikbaar die door verscheidene brancheorganisaties zijn opgesteld. Er

moet aantoonbaar volgens de gedragscode worden gewerkt om te voldoen aan de bewijslast. Dit betekent dat de werkprocessen gedocumenteerd moeten worden.

Als er geen gedragscode wordt gebruikt bij de uitvoering van de beoogde werkzaamheden, moet bij overtreding van de artikelen 8-12 een ontheffing worden aangevraagd. De toetsing die dan plaatsvindt, betreft een 'lichte toets'. Hierbij wordt getoetst of de activiteiten de gunstige staat van instandhouding van een soort in gevaar brengen. Deze toets vereist dat er inzicht moet zijn in de betekenis van het plangebied als leefgebied voor de soort in relatie tot de omliggende populaties. Als dat inzicht niet bestaat, dient daar onderzoek naar plaats te vinden (omgevingscheck). Dat kan betekenen dat ook onderzoek buiten het plangebied nodig is. De aanvraag wordt beoordeeld aan de hand van de volgende criteria:

- In welke mate wordt de functionaliteit van de vaste voortplantings-, rust- en/of verblijfplaats aangetast door uw activiteiten?
- Komt de gunstige staat van instandhouding niet in gevaar?

Indien kan worden aangetoond dat de functionaliteit van de voortplantings- en/of vaste rust- en verblijfplaatsen van een soort wordt gegarandeerd, hoeft er bij een ruimtelijke ontwikkeling geen ontheffing te worden aangevraagd ten aanzien van soorten uit tabel 2. Dat betekent vrijwel altijd dat, aantoonbaar opgenomen in de plannen, voldoende mitigerende en/of compenserende maatregelen worden uitgevoerd. Is die garantie niet te geven (bijvoorbeeld doordat de mitigerende maatregelen mogelijk niet afdoende zijn), dan moet alsnog via een ontheffingsaanvraag aan LNV worden gevraagd om te bepalen of een ontheffing nodig is.

### Tabel 3.

Dit betreft zwaar beschermde soorten. Deze tabel bevat de soorten die zijn vermeld in Bijlage 1 Besluit vrijstelling beschermde dier- en plantensoorten en de soorten die zijn vermeld in Bijlage IV van de Habitatrichtlijn. Wanneer ten aanzien van een of meer soorten uit Bijlage 1 of Bijlage IV verbodsbepalingen worden overtreden door een ruimtelijke ontwikkeling, kan een ontheffingsaanvraag nodig zijn, die wordt getoetst aan de volgende criteria:

- In welke mate wordt de functionaliteit van de vaste voortplantings-, rust- en/of verblijfplaats aangetast door de activiteiten?
- Komt de gunstige staat van instandhouding niet in gevaar?
- Is er een wettelijk belang?
- Is er een andere bevredigende oplossing?

Voor een ontheffing moet aan alle criteria zijn voldaan.

Voor de Bijlage 1-soorten van tabel 3 kan ontheffing worden aangevraagd op grond van de belangen die in het Besluit vrijstelling beschermde dier- en plantensoorten zijn genoemd. Bij een ruimtelijke ingreep kan het om de volgende belangen gaan:

- Bescherming van flora en fauna.
- Volksgezondheid of openbare veiligheid.
- Dwingende reden van openbaar belang, met inbegrip van redenen van sociale of economische aard, en voor milieu, wezenlijk gunstige effecten.
- Uitvoering van werkzaamheden in het kader van ruimtelijke inrichting of ontwikkeling.

Voor de Bijlage IV-soorten van tabel 3 geldt dat er alleen vrijstelling mogelijk is op grond van de wettelijke belangen die in de Habitatrichtlijn zijn genoemd. Deze zijn:

- Bescherming van flora en fauna.
- Volksgezondheid of openbare veiligheid.
- Dwingende reden van openbaar belang, met inbegrip van redenen van sociale of economische aard, en voor milieu, wezenlijk gunstige effecten.

Het belang van een ruimtelijke ontwikkeling geldt voor deze soorten dus niet.

Indien kan worden aangetoond dat de functionaliteit van de voortplantings- en/of vaste rust- en verblijfplaatsen van een soort wordt gegarandeerd, hoeft er bij een ruimtelijke ontwikkeling geen ontheffing te worden aangevraagd ten aanzien van soorten uit tabel 3. Dat betekent vrijwel altijd dat, aantoonbaar opgenomen in de plannen, voldoende mitigerende en/of compenserende maatregelen worden uitgevoerd. Is die garantie niet te geven (bijvoorbeeld doordat de mitigerende maatregelen mogelijk niet afdoende zijn), dan moet alsnog via een ontheffingsaanvraag aan LNV worden gevraagd om te bepalen of een ontheffing nodig is.

#### Vogels

Tijdens werkzaamheden moet rekening worden gehouden met de broedperiode van vogels. De Flora- en faunawet kent geen standaardperiode voor het broedseizoen, maar van veel vogelsoorten is bekend dat de broedperiode ligt tussen half maart en half juli. Het is voor de wet van belang of broedgevallen aanwezig zijn die door de werkzaamheden kunnen worden verstoord. De meeste soorten zijn elk broedseizoen in staat om een nieuw nest te maken. Deze vogelnesten voor eenmalig gebruik vallen alleen tijdens de broedperiode onder bescherming van artikel 11 van de Flora- en faunawet. Voor verstorende werkzaamheden buiten de broedperiode is dus geen ontheffing nodig. Er is evenmin ontheffing nodig voor het nemen van maatregelen vooraf aan de broedperiode, die de vestiging van vogels voorkomen. Ontstaan er binnen of nabij het plangebied toch nesten die kunnen worden verstoord, dan dienen de werkzaamheden te worden gestaakt tot na de broedperiode.

Verblijfplaatsen van vogels die hun verblijfplaats het gehele jaar gebruiken, zijn jaarrond beschermd. Er is in augustus 2009 door LNV een indicatieve lijst gepubliceerd van jaarrond beschermde vogelnesten, waarin vijf categorieën zijn te onderscheiden. Daarin zijn bijvoorbeeld Gierzwaluw, Kerkuil, Ransuil, Roek en Sperwer opgenomen. Eén van de categorieën betreft soorten die geen jaarrond beschermde verblijfplaats hebben, maar wel vaak terugkeren naar de locatie waar zij het vorige jaar gebroed hebben. Dat geldt bijvoorbeeld voor zwaluw- en spechtsoorten.

Indien kan worden aangetoond dat de functionaliteit van de voortplantings- en/of vaste rust- en verblijfplaatsen van de vogelsoorten op bovengenoemde lijst wordt gegarandeerd, hoeft er bij een verstoring geen ontheffing te worden aangevraagd. Dat betekent vrijwel altijd dat er een omgevingscheck van belang is om te kunnen bepalen of nabij het plangebied voldoende leefruimte beschikbaar is. Een deskundige bepaalt dan of er voldoende gelegenheid is voor de soort om zelfstandig een vervangend nest te vinden in de omgeving. Is dit niet het geval, dan moet, voor zover mogelijk, een alternatief nest worden geboden. Is dat ook niet mogelijk, dan moet ontheffing worden aangevraagd.

Voor vogels geldt dat alleen ontheffing kan worden verkregen op grond van een wettelijk belang uit de Vogelrichtlijn. Deze belangen zijn:

- Bescherming van flora en fauna.
- Veiligheid van het luchtverkeer.
- Volksgezondheid of openbare veiligheid.

Het belang van een ruimtelijke ontwikkeling geldt voor deze soorten dus niet.

## **2.2 Rode Lijsten**

Nederland heeft voor een aantal bedreigde en kwetsbare planten- en diergroepen Rode Lijsten samengesteld. De doelstelling van de Rode Lijst is het bieden van duurzame bescherming aan een soort en zijn leefgebied. De Rode Lijst bestaat uit Nederlandse soorten die vanwege hun aantalsverloop of kwetsbaarheid speciale aandacht nodig hebben om hun voorkomen in ons land veilig te stellen. Hoewel de Rode Lijsten officieel door het ministerie van LNV zijn vastgesteld, hebben ze geen juridische status. Wel verwacht het ministerie van LNV van de verschillende overheden en terreinbeherende organisaties dat zij bij beleid en beheer rekening houden met de Rode Lijsten. Een aantal Rode-Lijstsoorten is ondergebracht in de Flora- en faunawet. Op 26 augustus 2009 zijn wijzigingen uitgevoerd in de soortenlijsten van de Rode Lijst.

## **3. ECOLOGISCHE BEOORDELING**

Bij een ecologische beoordeling dient onderzocht te worden of de beoogde plannen een bedreiging vormen voor beschermde (natuur)gebieden in de regio en/of beschermde soorten.

### Gebiedsbescherming

Ten aanzien van gebiedsbescherming komen de volgende vragen aan de orde:

- 1 Liggen er beschermde (natuur)gebieden in het plangebied of nabije omgeving?
- 2 Heeft de activiteit mogelijk (significant) negatieve gevolgen voor de beschermde gebieden?
- 3 Zijn die gevolgen te voorkomen?
- 4 Welke consequenties heeft dat voor de plannen (conclusies)?

Binnen de Natuurbeschermingswet vormen de eerste drie vragen de zogenaamde 'Voortoets'.

Er wordt gebruik gemaakt van websites van LNV en de provincie om te bepalen waar de grenzen liggen van beschermde gebieden. Op de website van LNV zijn de gegevens beschikbaar van alle Natura 2000-gebieden, zoals het (ontwerp)aanwijzingsbesluit met de instandhoudingsdoelen en begrenzing.

### Soortbescherming

Ten aanzien van soortbescherming komen de volgende vragen aan de orde:

- 1 Komen in het plangebied beschermde en kritische soorten en vegetaties voor?
- 2 Zo ja, worden deze bij realisatie van het plan geschaad en kan dat voorkomen worden?
- 3 Zijn er vanuit de wet- en regelgeving bezwaren tegen de plannen?

### Relevante soorten en vegetaties

Voor de eerste stap zijn overzichtswerken, websites en andere bronnen geraadpleegd en is veldonderzoek uitgevoerd. Daarbij is vaak ook informatie van derden betrokken. Er is daarbij vooral gelet op soorten die in het kader van de Flora- en faunawet en de Natuurbeschermingswet zijn beschermd,

soorten die zijn opgenomen in de Rode Lijst en soorten die een indicatie geven van bepaalde ecologische kwaliteiten van het plangebied.

#### Bronnen

Voor de ecologische beoordeling wordt per soortgroep gebruik gemaakt van de meest recente informatiebronnen over de verspreiding van soorten in Nederland. Er wordt is in een aantal overzichtswerken en op betrouwbare websites nagegaan welke bijzondere en beschermde planten- en diersoorten er in (de ruime omgeving van) het betreffende plangebied voorkomen.

#### Veldonderzoek

De natuurwaarden worden eveneens onderzocht aan de hand van een veldbezoek. Hierbij wordt gelet op (sporen van) de aanwezigheid van beschermde en kwetsbare soorten in het plangebied. Daarnaast wordt beoordeeld voor welke beschermde soorten (die in de omgeving kunnen voorkomen) de ecologische randvoorwaarden in het plangebied aanwezig zijn. Het veldonderzoek is tevens van belang om een inschatting te kunnen maken van effecten die samenhangen met de beoogde activiteiten tijdens en na voltooiing van de werkzaamheden.

#### Effecten en beoordeling

Na de beschrijving van de relevante soorten die in en nabij het plangebied voorkomen, volgt een overzicht van de te verwachten effecten van de ingreep op de ecologische kwaliteiten van het plangebied. Deze verstoringen kunnen verder reiken dan de grenzen van het plangebied. We maken hier volgens de voorschriften van LNV in Werken aan Natura 2000 (ministerie van LNV 2004) onderscheid in vijf soorten effecten, onder te verdelen in kwantitatieve effecten (winst of verlies van habitats), kwalitatieve effecten (chemische effecten, fysieke effecten en verstoring) en achteruitgang in ruimtelijke samenhang (versnippering). Het gaat in alle gevallen om effecten die een verstoring veroorzaken van de (beschermde) soorten en van de functionaliteit van hun leefgebied.

De beoordeling vindt plaats aan de hand van de natuurwetgeving (Natuurbeschermingswet, Flora- en faunawet en Wet Ruimtelijke Ordening (i.c. Ecologische Hoofdstructuur). Bovendien kan een beoordeling nodig zijn ten aanzien van provinciale regelgeving, zoals betreffende ganzenfoerageergebied en weidevogelgebied. Het kan nodig zijn dat de initiatiefnemer contact opneemt met de provincie wanneer effecten op kunnen treden ten aanzien van ganzenfoerageergebied en weidevogels. Indien negatieve effecten kunnen optreden ten aanzien van de instandhoudingsdoelen van een Natura 2000-gebied of een Beschermd Natuurmonument, kan het nodig zijn om een vergunning volgens de Natuurbeschermingswet aan te vragen.

Wanneer verbodsbepalingen uit de Flora- en faunawet kunnen worden overtreden, dienen mitigerende en/of compenserende maatregelen in de plannen te worden opgenomen. Wanneer door dergelijke maatregelen de functionaliteit van het leefgebied gegarandeerd is, is er geen ontheffing nodig (paragraaf 2.1).

**Bezoekadres**

Suderwei 2  
9269 TZ Feanwâlden

**Postadres**

Postbus 32  
9269 ZR Feanwâlden  
Telefoon 0511 47 47 64  
Fax 0511 47 27 40  
info@altwym.nl

[www.altwym.nl](http://www.altwym.nl)

Haskerdijken  
Haskerdiken  
gem. Skarsterlân

ZONE

30