



## RAPPORT

### Verkennend bodemonderzoek naast Zandtangerweg 33 te Mussel

**Opdrachtgever** : 

**Projectnummer** : 21KL263

**Datum** : 28 juli 2021

**Auteur** : 

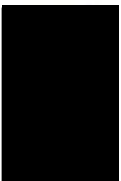
**Paraaf** : 

**Projectleider** : 

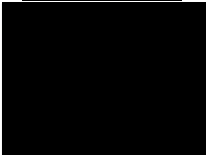
**Paraaf** : 

**Klijn Bodemonderzoek B.V.**  
EG-Weg 1, 9636 HX Zuidbroek  
Telefoon 0598 – 23 20 35  
Email [info@klijnbodemonderzoek.nl](mailto:info@klijnbodemonderzoek.nl)  
Internet [www.klijnbodemonderzoek.nl](http://www.klijnbodemonderzoek.nl)



<b>INHOUD</b>	<b>BLAD</b>
1. INLEIDING	3
1.1. Algemeen	3
1.2. Opbouw	3
2. VOORONDERZOEK	4
2.1. Algemeen	4
2.2. Ligging onderzoekslocatie	4
2.3. Historisch en huidig gebruik	5
2.4. Belendende percelen en omgeving onderzoekslocatie	5
2.5. Bodemonderzoek	6
2.6. Bodemkwaliteitskaart	6
2.7. Toekomstig gebruik van het terrein	6
2.8. Financieel/juridisch	6
2.9. Regionale opbouw en geohydrologie	6
2.10. Onderzoekshypothese	7
3. ONDERZOEKSPROGRAMMA	8
4. BODEMGEGEVENS	9
4.1. Bodemgesteldheid en zintuiglijke waarnemingen	9
4.2. Samenstelling grondmengmonsters	9
5. RESULTATEN METINGEN EN CHEMISCHE ANALYSES	10
5.1. Meetgegevens grondwater	10
5.2. Toetsingskader	10
5.3. Analyseresultaten	11
5.4. Toelichting analyseresultaten	12
6. SAMENVATTING EN CONCLUSIES	13
6.1. Samenvatting	13
6.2. Conclusies en aanbevelingen	13
6.3. Slotopmerking	13
 <b>BIJLAGEN</b>	
1	Ligging van de locatie en kadastrale kaart
2	Boorprofielen en legenda
3	Analyserapporten
4	Toetsingstabellen
5	Overzicht posities monsternamenpunten
6	Foto's

## 1. INLEIDING

### 1.1. Algemeen

In opdracht van Bouwkundig Ontwerpburo Wilzing is door Klijn Bodemonderzoek B.V. een verkennend bodemonderzoek uitgevoerd op de locatie naast Zandtangerweg 33 te Mussel.

De aanleiding tot het verkennend bodemonderzoek vormt de aanvraag van een omgevingsvergunning in verband met de geplande bouwaanvraag op het perceel.

Het doel van het verkennend bodemonderzoek is het verkrijgen van een indicatie van de kwaliteit van de grond en het ondiepe grondwater ter plaatse van de onderzoekslocatie.

Klijn Bodemonderzoek B.V. is gecertificeerd volgens “NEN-EN-ISO 9001:2015”, voor het uitvoeren van milieukundig bodemonderzoek, inclusief partijkeuringen conform het Besluit Bodemkwaliteit en tevens volgens de “Beoordelingsrichtlijn voor het procescertificaat Veldwerk bij milieuhygiënisch bodemonderzoek SIKB 2000, protocollen 2001, 2002, 2003 en 2018”.

Met betrekking tot onderhavig onderzoek verklaart Klijn Bodemonderzoek B.V. op geen enkele wijze in organisatorische, financiële of personele zin, betrokkenheid te hebben met de activiteiten van de opdrachtgever. De achterliggende gedachte hierbij is dat er geen “eigen” grond wordt onderzocht.

### 1.2. Opbouw

In het voorliggende rapport komen de volgende aspecten aan de orde:

- Vooronderzoek (hoofdstuk 2);
- Onderzoeksprogramma (hoofdstuk 3);
- Bodemgegevens (hoofdstuk 4);
- Metingen en chemische analyses (hoofdstuk 5);
- Samenvatting, toetsing van de gekozen onderzoekshypothese, conclusies en aanbevelingen (hoofdstuk 6).

## 2. VOORONDERZOEK

### 2.1. Algemeen

Ten behoeve van het bodemonderzoek is een standaard vooronderzoek conform de NEN 5725 (2017) 'Uitvoeren van een milieuhygiënisch vooronderzoek' uitgevoerd. In het vooronderzoek wordt informatie verzameld over het vroegere en huidige gebruik van het terrein. Het onderzoek is gericht op het vinden van mogelijke bronnen van bodembelasting. Evenals het verzamelen van informatie over het toekomstige gebruik, bodemopbouw, geohydrologie en financieel/juridische aspecten. Op basis van de verzamelde gegevens kan een totaalbeeld worden gevormd en conclusies worden getrokken over de afbakening van het geografische besluitvormingsgebied, de afbakening van de onderzoekslocatie voor het bodemonderzoek, de onderverdeling van de onderzoekslocatie voor het bodemonderzoek in deellocaties en de te hanteren onderzoekshypothese per deellocatie.

De verzamelde informatie is opgesplitst in de volgende categorieën:

- Ligging onderzoekslocatie (paragraaf 2.2)
- Historisch en huidig gebruik (paragraaf 2.3)
- Belendende percelen en omgeving onderzoekslocatie (2.4)
- Bodemonderzoek (2.5)
- Bodemkwaliteitskaart (2.6)
- Toekomstig gebruik (2.7)
- Financieel/juridisch (2.8)
- Bodemopbouw en geohydrologie (2.9)
- Onderzoekshypothese (2.10)

Ter verkrijging van de benodigde informatie zijn onderstaande bronnen geraadpleegd:

- Locatie-inspectie (d.d. 28 juni 2021);
- Informatie opdrachtgever;
- Gemeente Stadskanaal (d.d. 30 juni 2021);
- Provincie Groningen (d.d. 24 juni 2021)
- Internetsite bodeminformatie (<https://bodemloket.nl>);
- Internetsite Dinoloket (<https://dinoloket.nl>);
- Internetsite Basisregistratie Adressen en Gebouwen (<https://bagviewer.kadaster.nl>);
- Luchtfoto Google Earth;
- Grondwaterkaart van Nederland;
- Topografische Atlas van Nederland (2002);
- Internetsite Tijdreis, historisch kaartmateriaal van ca. 1815 tot heden (<https://topotijdreis.nl>);
- Kadastrale kaart.

Voorafgaand aan de veldwerkzaamheden zijn bovenstaande bronnen geraadpleegd en is door Klijn Bodemonderzoek een locatie-inspectie uitgevoerd. Tijdens de locatie-inspectie is onder andere gelet op verdachte plekken (zoals verkleuringen, brandplekken, olieopslag etc.), asbest op of in de bodem, asbestbeschoeiingen, verzakkingen en ophogingen.

### 2.2. Ligging onderzoekslocatie

Het perceel ligt aan de naast Zandtangerweg 33 te Mussel en is kadastraal bekend als *Gemeente Onstwedde, sectie W, nr. 1426*. De onderzoekslocatie betreft het hele kadastrale perceel en heeft een oppervlakte van 1.194 m<sup>2</sup>. De locatie bevindt zich aan de zuidoostzijde van de dorpskern binnen de bebouwde kom van Mussel.

In figuur 1 is een luchtfoto te zien van de onderzoekslocatie en directe omgeving.

**Figuur 1: Luchtfoto onderzoekslocatie en omgeving**

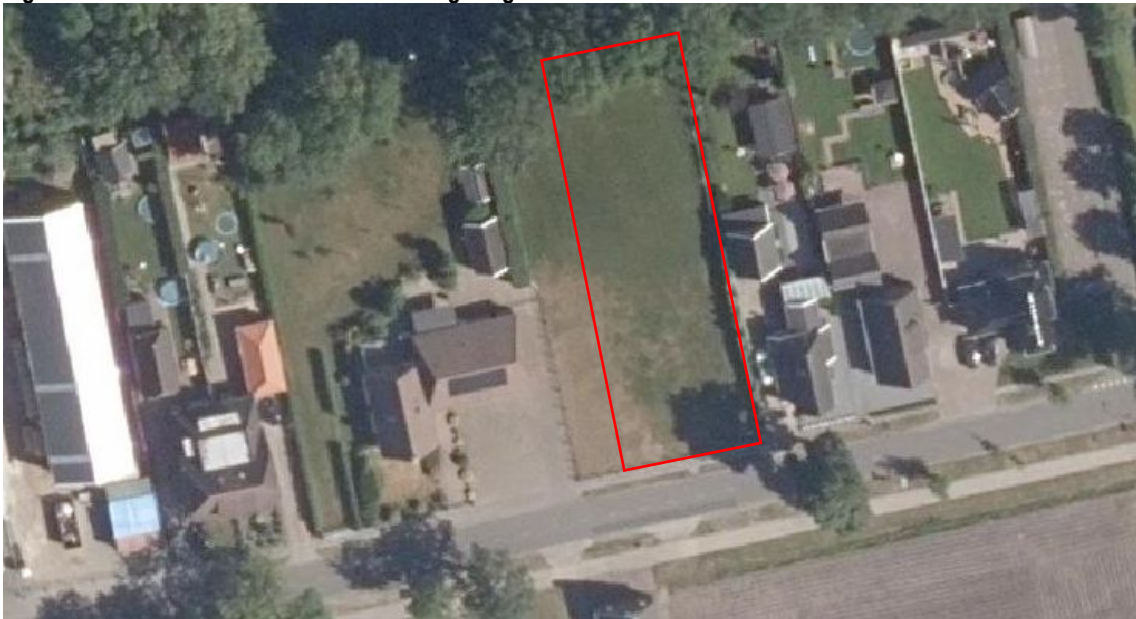

In de omgeving van de onderzoekslocatie bevinden zich voornamelijk woningen (bebouwd gebied).

Voor een topografisch overzicht van de locatie en omgeving verwijzen wij naar de tekening in bijlage 1, een tekening van de locatie is weergegeven in bijlage 5.

### **2.3. Historisch en huidig gebruik**

De gehele locatie, tevens onderzoekslocatie naast Zandtangerweg 33 te Mussel, heeft een oppervlakte van circa 1.194 m<sup>2</sup>. Het perceel is zijn geheel braakliggend, uit historisch kaartmateriaal blijkt dat het onderzoeksterrein nooit bebouwd geweest. Uit informatie van het bodemloket wordt aangegeven dat het perceel deel uitmaakt van het adres aan de Zandtangerweg 33. Op het bodemloket zijn tevens de activiteiten van de Zandtangerweg 33 aangegeven op het perceel van de onderhavige onderzoekslocatie. Echter uit de aangeleverde informatie wordt verwacht dat de activiteiten zich voornamelijk ter plaatse van de (oude) bebouwing op het naast gelegen perceel nr. 33 hebben plaatsgevonden.

Uit aangeleverde informatie blijkt dat aan de Zandtangerweg 33 een benzine-service-station en fietsen- en bromfietsengroothandel was gevestigd van 1959 tot 1991. Op het terrein van de Zandtangerweg 33 is in 1991-1992 een grond verontreinigd met minerale olie en vluchtige aromaten gesaneerd door Tauw. In totaal is circa 2591,4 ton afgegraven en weer aangevuld aan de voorzijde van het perceel en het wegtracé.

Verder heeft er grondwatersanering plaatsgevonden door middel van onttrekking van grondwater. De sanering heeft beperkt plaatsgevonden op het onderhavige onderzoekslocatie, circa 5 meter aan de voorzijde ter hoogte van de Zandtangerweg. Uit de saneringsevaluatie van Tauw blijkt dat er in de putbodem of -wanden geen verontreinigingen zijn achtergebleven. Op het naast gelegen perceel (Onstwedde, sectie W nr. 1427, Zandtangerweg 33) hebben in het verleden in totaal vijf ondergrondse tanks gelegen. Daarnaast zou er van 1924 tot 1961 een smederij zijn gevestigd op het perceel. Echter meer informatie is hierover niet bekend.

### **2.4. Belendende percelen en omgeving onderzoekslocatie**

De directe omgeving van de onderzoekslocatie bestaat uit:

- Noordzijde: sportterrein
- Oostzijde: woning met tuin
- Zuidzijde: Zandtangerweg
- Westzijde: woning met tuin

Vooralsnog wordt niet verwacht dat de activiteiten van de belendende percelen een nadelige invloed hebben gehad op de bodemkwaliteit van onderhavige onderzoekslocatie.

## 2.5. Bodemonderzoek

Ter plaatse van de onderzoekslocatie en naastgelegen perceel nr. 33 zijn een aantal onderzoeksrapporten bekend.

### *Onderzoekslocatie en Zandtangerweg 33*

In 1986 is een verkennend bodemonderzoek door Haitjema uitgevoerd met kenmerk 021-83-11, d.d. 4 februari 1986, ter plaatse van de benzine-service-station en de ondergrondse tanks. Hierbij is ter plaatse van de tanks aan de voorzijde een sterke verontreiniging met minerale olie en vluchtige aromaten in de grond geconstateerd.

In 1990 is door Tauw een verkennend bodemonderzoek, nader onderzoek en saneringsplan met kenmerk 3149730, opgesteld en uitgevoerd ter plaatse van de benzine-service-station. Hierbij is de verontreiniging met minerale olie en vluchtige aromaten in kaart gebracht en tot een diepte van ca. 3 m-mv afgegraven. In totaal is ca. 2591,4 ton grond ontgraven en afgevoerd. Verder is er grondwatersanering uitgevoerd. In 1991 is nog een aanvullend onderzoek uitgevoerd door Tauw met kenmerk R3161757F02/REA, d.d. 30 november 1991. In 1991-1992 zijn een aantal saneringsevaluaties opgesteld door Tauw met kenmerken R3161757.F01/JJW, d.d. 31 maart 1991, R3161757, d.d. 5 december 1991, B3161757. F02/JPK 20 december 1991 en R3161757.F01/JJW 28 februari 1992. Hierbij zijn in het grondwater, putbodem en wandbodem geen verhoogde gehalten meer aan minerale olie en vluchtige aromaten aangetoond. Daarnaast zijn de ondergrondse tanks verwijderd.

In 1995 is door Tukker een verkennend bodemonderzoek uitgevoerd met kenmerk 510341, d.d. 7 november 1995. De resultaten van het onderzoek zijn ten tijde van het opstellen van de rapportage niet bekend. Als conclusie en beoordeling wordt het volgende aangegeven: 'er is geen direct gevaar voor de volksgezondheid en het milieu. Aanbevolen wordt de contactmogelijkheden te beperken i.v.m. mogelijke huidirritaties door nikkel'. Er was geen bezwaar tegen de voorgenomen verkoop.

## 2.6. Bodemkwaliteitskaart

Volgens de Regionale Bodemkwaliteitskaart van de provincie Groningen valt de onderzoekslocatie in zone 2 (wonen). In deze zone worden in de bovengrond licht verhoogde gehalten aan enkele zware metalen en PAK aangetroffen. In de ondergrond (zone 5, AW2000) worden licht verhoogde gehalten aan enkele zware metalen aangetoond. Op basis van de 95-percentielwaarden kunnen in de boven- en ondergrond maximaal waarden worden verwacht boven de klasse industrie.

## 2.7. Toekomstig gebruik van het terrein

De bestemming van de onderzoekslocatie zal worden gehandhaafd. Het voornemen is om nieuwbouw te realiseren.

## 2.8. Financieel/juridisch

Op het perceel hebben, voor zover bekend, geen calamiteiten plaatsgevonden waarbij de bodem verontreinigd is geraakt.

## 2.9. Regionale opbouw en geohydrologie

De regionale bodemopbouw ter plaatse van de onderzoekslocatie is weergegeven in tabel 1.

**Tabel 1: Regionale bodemopbouw**

diepte m-mv	textuur	doorlatendheid	Geologische eenheid
0,0-3,5	Midden en fijn zand	matig	Formatie van Bostel
3,5 – 48,5	Midden, fijn en grof zand	Goed	Formatie van Peelo
48,5- +	Grof en midden zand	Goed	Formatie van Appelscha

Het maaiveld ter plaatse van de onderzoekslocatie ligt op ca. 6,9 m+ NAP.

De regionale stromingsrichting van het diepe grondwater is vermoedelijk in noord richting.

De stromingsrichting van het freatisch grondwater wordt voornamelijk beïnvloed door de aanwezigheid van sloten en watergangen. De stromingsrichting van het freatisch grondwater ter plaatse van de onderzoekslocatie is niet bekend.

#### **2.10. Onderzoekshypothese**

Conform de aanpak van de NEN 5740 dient, voorafgaand aan de uitvoering van het veld- en laboratoriumonderzoek, op basis van de verkregen informatie een hypothese te worden opgesteld. Het betreft hierbij een aanname met betrekking tot het al dan niet aanwezig zijn van bodemverontreiniging op de te onderzoeken locatie.

Op basis van de gestelde informatie met betrekking tot de historie en het huidige gebruik van de onderzoekslocatie, wordt de onderzoekslocatie beschouwd als “niet-verdacht” ten aanzien van bodemverontreiniging. Bij onverdachte locaties luidt de onderzoekshypothese dat de bodem niet verontreinigd is met stoffen in concentraties boven de achtergrondwaarde (grond) en/of de streefwaarde (grondwater).

Voor het toetsen van bovenstaande hypothese is de onderzoeksstrategie “onverdacht” uitgevoerd. Deze strategie is verder uitgewerkt in hoofdstuk 3.

### 3. ONDERZOEKSPROGRAMMA

Ten behoeve van dit onderzoek is een programma voor veld- en laboratoriumwerk opgesteld.

De onderzoeksopzet is gebaseerd op de Nederlandse Eindnorm voor verkennend bodemonderzoek ((NEN 5740 versie januari 2009, inclusief correctieblad A1 van februari 2016) voor een onverdachte locatie (ONV-NL). Volgens de NEN 5740 wordt de eerdergenoemde hypothese aanvaard indien in de grond en/of het freatisch grondwater geen concentraties van onderzochte parameters worden aangetroffen boven de achtergrond- of streefwaarden.

Het veldonderzoek is uitgevoerd volgens de SIKB Beoordelingsrichtlijn voor Veldwerk bij Milieuhygiënisch Bodemonderzoek (BRL SIKB 2000) en de Nederlandse Normen en Praktijk Richtlijnen (NEN en NPR) van het Nederlands Normalisatie-Instituut.

De verrichte veldwerkzaamheden en chemische analyses zijn weergegeven in tabel 2.

**Tabel 2: Verrichte veldwerkzaamheden en chemische analyses**

(Deel-)locatie	Oppervlakte M <sup>2</sup>	Monsternamepunten <sup>1)</sup>	Chemische analyses	
			Grond <sup>2)</sup>	Grondwater <sup>3)</sup>
Nieuwbouw	1.194	7 boringen tot 0,5 m-mv 1 boring tot 2,0 m-mv 1 boring met peilbuis	1 x NEN-bovengrond 1 x NEN-ondergrond	1 x NEN-grondwater

<sup>1)</sup> m-mv = meter minus maaiveld

<sup>2)</sup> NEN-grond = zware metalen (Ba, Cd, Co, Cu, Hg, Pb, Mo, Ni en Zn); PCB's; minerale olie (GC); PAK -VROM

<sup>3)</sup> NEN-grondwater = zware metalen (Ba, Cd, Co, Cu, Hg, Pb, Mo, Ni en Zn); vluchtige aromaten (benzeen, toluen, ethylbenzeen, xylenen, naftaleen en styreen) ; minerale olie (GC); vluchtige organische halogeenvbindingen

De posities van de monsternamepunten zijn in bijlage 5 weergegeven. Op de locatie is een extra boring tot 0,5 m-mv geplaatst om zo een beter beeld te verkrijgen van de onderzoekslocatie.

De chemische analyses zijn conform het AS3000 protocol uitgevoerd door het milieulaboratorium van AL-West B.V. te Deventer. AL-West B.V. beschikt over een accreditatie volgens NEN-EN-ISO 17025.



## 4. BODEMGEGEVENS

### 4.1. Bodemgesteldheid en zintuiglijke waarnemingen

Ten behoeve van het onderzoek is op 28 juni 2021 een veldonderzoek uitgevoerd door J.A. Post (erkend monsternemer volgens certificaat K44009). Het opgeboorde materiaal is in het veld beoordeeld op textuur, (afwijkende) kleuren en zintuiglijk waarneembare verontreinigingen. De bemonstering heeft plaatsgevonden conform de NEN5742 en/of NEN5743.

Daarnaast is voor de opgeboorde grond een olie-op-water-test gedaan: via dompeling van een met olie verontreinigd grondmonster in water ontstaat er een zichtbare film op het water. De grootte en de kleurschakering hiervan kunnen een indicatie zijn voor de mate van olieverontreiniging.

Op basis van de historie van het perceel en het uitgevoerde vooronderzoek wordt geconcludeerd dat onderhavige locatie als een niet verdachte locatie voor de aanwezigheid van asbest kan worden beschouwd. Deze conclusie wordt bevestigd doordat tijdens de boorwerkzaamheden op of in de bodem op basis van zintuiglijke waarnemingen geen asbestverdacht materiaal is geconstateerd. Ook zijn er geen andere bijzonderheden in de bodem geconstateerd die kunnen duiden op een verontreiniging in de grond en/of het grondwater. De boorprofielen met veldwaarnemingen zijn opgenomen in bijlage 2.

### 4.2. Samenstelling grondmengmonsters

Op basis van de bodemopbouw en de zintuiglijke waarnemingen zijn grondmonsters geselecteerd voor chemische analyse. Bij het samenstellen van de grondmengmonsters is als uitgangspunt gehanteerd dat een mengmonster kan worden samengesteld uit individuele grondmonsters, indien het bodemmateriaal min of meer dezelfde samenstelling heeft.

De samenstelling van de grond(meng)monsters is vermeld in tabel 3.

**Tabel 3: Samenstelling grond(meng)monsters**

Grond(meng)monster	Samengesteld uit boringen	Diepte (m-mv)	Opmerking
MM1	1 t/m 9	0,0-0,5	-
MM2	1+2	0,5-2,0	-

## 5. RESULTATEN METINGEN EN CHEMISCHE ANALYSES

### 5.1. Meetgegevens grondwater

Voordat de peilbuis is bemonsterd, is de waterstand in de peilbuis gemeten. Tevens zijn het elektrisch geleidingsvermogen (EC), troebelheid (NTU) en de zuurgraad (pH) van het water bepaald. De grondwatermonsters zijn in het veld, voor zover noodzakelijk, gefiltreerd en geconserveerd. De bemonstering heeft plaatsgevonden conform de NEN5744. De resultaten van de metingen zijn weergegeven in tabel 4. De watermonstername is op 7 juli 2021 uitgevoerd door J.A. Post (erkend monsternemer volgens certificaat K44009).

**Tabel 4: Meetgegevens grondwater**

Peilbuis	Filterdiepte m-mv	Waterstand m-mv	zuurgraad (pH)	elektrisch geleidings- vermogen $\mu\text{S/cm}$	Troebelheid NTU	Afgepompt liter	Toestro- ming	Monster belucht?
1	2,0-3,0	1,31	7,1	537	8,37	6	goed	nee

De gemeten pH en EC zijn normale waarden voor een natuurlijke situatie in deze omgeving.

De meetresultaten van het grondwater hebben geen aanleiding gegeven tot het bijstellen van het onderzoeksprogramma.

### 5.2. Toetsingskader

Om de mate van verontreiniging van de bodem te kunnen beoordelen, zijn de chemische analyseresultaten van de grond en het grondwater getoetst aan de richtlijnen die zijn opgesteld door het Ministerie van Infrastructuur en Milieu (Circulaire Bodemsanering per 1 juli 2013, Staatscourant 27 juni 2013, nr. 16675). Ten behoeve van deze toetsing wordt gebruik gemaakt van de begrippen achtergrond-, streef- en interventiewaarde.

De achtergrondwaarden (AW) zijn landelijk geldende waarden voor een multifunctionele bodemkwaliteit en geven de bovengrens aan voor wat in de dagelijkse praktijk 'schone grond' wordt genoemd. Deze achtergrondwaarden zijn vastgesteld op basis van gehalten zoals deze voorkomen in de bodem van natuur- en landbouwgronden. Dit omdat in dergelijke gronden geen belasting door lokale verontreinigingsbronnen aanwezig wordt geacht. De streefwaarde (S) geeft het concentratieniveau in grondwater aan waarboven wèl en waaronder géén sprake is van een aantoonbare verontreiniging.

De interventiewaarde (I) geeft het concentratieniveau in de grond, waterbodem of grondwater aan waarboven de functionele eigenschappen die de bodem voor mens, dier en plant heeft, in ernstige mate kunnen zijn verminderd. In het overheidsbeleid wordt gesproken van een geval van ernstige bodemverontreiniging indien de gemiddelde concentratie aan één stof de interventiewaarde overschrijdt in tenminste 25 m<sup>3</sup> grond/slib of voor het grondwater in tenminste 100 m<sup>3</sup> bodemvolume.

Over de hoeveelheid grond/slib of grondwater waarop een eventuele overschrijding van de interventiewaarde voordoet kan in een eerste onderzoek meestal nog geen betrouwbare uitspraak worden gedaan. Daarom kunnen op basis van de resultaten van dit eerste onderzoek dan ook geen conclusies worden getrokken ten aanzien van het wel of niet ernstig zijn van het verontreinigingsgeval.

Bij de getoetste waarden is tevens een index opgenomen. Deze index is als volgt berekend: **Index** =  $(\text{GSSD} - \text{AW}) / (\text{I} - \text{AW})$ . Een negatieve waarde voor de index houdt in dat de gestandaardiseerde meetwaarde (GSSD) lager is dan de achtergrondwaarde. Bij een index boven de 1 ligt de gestandaardiseerde meetwaarde boven de interventiewaarde. Een index tussen de 0 en 0,5 betekent dat de gestandaardiseerde meetwaarde (ver) onder de interventiewaarde ligt. Een index tussen de 0,5 en 1 houdt in dat de gestandaardiseerde meetwaarde (dicht) bij de interventiewaarde ligt (overschrijding voormalige tussenwaarde). Afhankelijk van de specifieke situatie kan dit aanleiding geven voor het uitsplitsen van een mengmonster en/of het uitvoeren van een nader

onderzoek. Met een nader bodemonderzoek kan de ernst en spoedeisendheid van het geval worden vastgesteld. Een nader onderzoek kan worden uitgevoerd als er een duidelijke indicatie bestaat dat sprake is van een geval van ernstige bodemverontreiniging.

Bij de toetsing worden de gemeten gehalten aan de hand van geanalyseerde of geschatte gehalten organische stof en lutum met BOTOVA-gevalideerde software omgerekend naar zogenaamde standaardbodemcondities (bodem met 10% organische stof en 25% lutum). Deze gestandaardiseerde meetwaarden worden vergeleken met de vaste normwaarden.

Door een aantal wijzigingen in de Regeling Bodemkwaliteit zijn per 1 april 2009 de normen voor barium in grond tijdelijk buiten werking gesteld. Als blijkt dat verhoogde gehalten aan barium worden veroorzaakt door antropogene bronnen, kan het bevoegd gezag dit gehalte beoordelen aan de voormalige interventiewaarden.

Wanneer het gehalte van een parameter beneden de rapportagegrens van AS3000 ligt mag er, conform de Wijziging Regeling Bodemkwaliteit (Stc. 122, 27 juni 2008), voor de betreffende parameter vanuit worden gegaan dat deze voldoet aan de achtergrondwaarde (AW2000).

### 5.3. Analyseresultaten

In bijlage 4 zijn de toetsingstabellen opgenomen met alle analyseresultaten, de omgerekende analyseresultaten (GSSD) en de bijbehorende toetsingsresultaten (waarden kleiner dan de detectielimiet zijn niet omgerekend). Tevens is in de toetsingstabel de indicatieve waarde voor hergebruik, conform de toetsing Besluit Bodem Kwaliteit, opgenomen. In de tabellen 5 en 6 wordt een samenvatting weergegeven van de toetsingsresultaten van respectievelijk grond en grondwater. De analyserapporten zijn opgenomen in bijlage 3.

**Tabel 5: Samenvatting toetsingsresultaten grond(meng)monsters (gehalten in mg/kg ds., tenzij anders vermeld)**

	Parameters	Resultaat	GSSD	AW	I	T index	Toets oordeel	Toetsing BBK
<b>MM1</b> (0,0-0,5 m-mv) Samenstelling: 1 t/m 9	Parameters NEN-pakket	-	-	-	-	-	< AW	<Achtergrondwaarde
<b>MM2</b> (0,5-2,0 m-mv) Samenstelling: 1+2	Parameters NEN-pakket	-	-	-	-	-	< AW	<Achtergrondwaarde

AW	Achtergrondwaarde
I	Interventiewaarde
GSSD	Gestandaardiseerde meetwaarde
T-index	Index voor de afwijking van Gstandaard tov gemiddelde van Achtergrondwaarde en Interventiewaarde
Toets oordeel	Parameteroordeel op basis van de waarde bij 'T Index'
Toetsing BBK	Indicatieve waarden voor hergebruik van de geanalyseerde grond, conform toetsing Besluit Bodem Kwaliteit
Index < 0	GStandaard < AW
0 < Index < 0,5	GStandaard ligt tussen de AW en de oude T
0,5 < Index < 1	GStandaard ligt tussen de oude T en I
Index > 1	I overschreden
-	Geen verhoogde gehalten ten opzichte van de achtergrondwaarden
NEN-pakket	Zware metalen (Ba, Cd, Co, Cu, Hg, Pb, Mo, Ni en Zn); PCB's; minerale olie (GC); PAK som 10

**Tabel 6: Samenvatting toetsingsresultaten grondwatermonster (gehalten in µg/l, tenzij anders vermeld)**

	Parameters	Resultaat GSSD		SW	I	T index	Toets oordeel
<b>Peilbuis 1</b>							
Filterstelling: 2,0-3,0 m-mv	Parameters NEN-pakket	-	-	-	-	-	< SW

SW	Streefwaarde
I	Interventiewaarde
GSSD	Gestandaardiseerde meetwaarde
T-index	Index voor de afwijking van Gstandaard tov gemiddelde van Streefwaarde en Interventiewaarde
Toets oordeel	Parameteroordeel op basis van de waarde bij 'T Index'
Index < 0	Gstandaard < SW
0 < Index < 0,5	Gstandaard ligt tussen de SW en de oude T
0,5 < Index < 1	Gstandaard ligt tussen de oude T en I
Index > 1	I overschreden
-	Geen verhoogde gehalten ten opzichte van de streefwaarden
NEN-pakket	zware metalen (Ba, Cd, Co, Cu, Hg, Pb, Mo, Ni en Zn); vluchtige aromaten (benzeen, toluen, ethylbenzeen, xylenen, naftaleen en styreen) ; minerale olie (GC); vluchtige organische halogeenverbindingen

#### 5.4. Toelichting analyseresultaten

Op basis van de veldwaarnemingen en de analyseresultaten kan de bodemkwaliteit als volgt worden toegelicht:

##### *Grond*

In mengmonsters MM1 (0,0-0,5 m-mv) en MM2 (0,5-2,0 m-mv) zijn geen van de geanalyseerde parameters in een verhoogde concentratie ten opzichte van de achtergrondwaarde aangetroffen.

Voor de volledigheid dient te worden vermeld dat bij analyse van mengmonsters de gehalten bij separate analyse van individuele deelmonsters zowel hoger als lager kunnen uitvallen.

##### *Grondwater*

In het grondwater is geen van de geanalyseerde parameters in een verhoogde concentratie ten opzichte van de streefwaarde aangetroffen.

De gemeten zuurgraad (pH) en geleidbaarheid (EC) zijn niet afwijkend voor het plaatselijke bodemtype.

## 6. SAMENVATTING EN CONCLUSIES

### 6.1. Samenvatting

In opdracht van [REDACTED] is een verkennend bodemonderzoek uitgevoerd op de locatie naast Zandtangerweg 33 te Mussel. In het uitgevoerde bodemonderzoek is door middel van de bemonstering en analyse van grond en grondwater de milieuhygiënische bodemkwaliteit ter plaatse van de onderzoekslocatie vastgesteld.

Van de bodemkwaliteit op de onderzoekslocatie is het volgende beeld verkregen:

- Zintuiglijk zijn er geen verontreinigingen waargenomen;
- Op basis van de historie van het perceel en het uitgevoerde vooronderzoek wordt geconcludeerd dat onderhavige locatie als een niet verdachte locatie voor de aanwezigheid van asbest kan worden beschouwd. Deze conclusie wordt bevestigd doordat tijdens de boorwerkzaamheden op of in de bodem op basis van zintuiglijke waarnemingen geen asbestverdacht materiaal is geconstateerd;
- Analytisch zijn in grondmengmonsters MM1 (0,0-0,5 m-mv) en MM2 (0,5-2,0 m-mv) geen verhoogde gehalten geconstateerd;
- Analytisch zijn in het grondwater geen verhoogde gehalten geconstateerd.

### 6.2. Conclusies en aanbevelingen

Gezien de resultaten van het onderzoek wordt geconcludeerd dat de voor de onderzoekslocatie opgestelde hypothese “niet verdachte locatie”, juist is. Er zijn immers op de locatie geen verhoogde gehalten aangetroffen.

Op basis van de onderzoeksresultaten bestaan er, vanuit milieuhygiënisch oogpunt gezien, geen belemmeringen ten aanzien van het gebruik van het terrein en de afgifte van een omgevingsvergunning ten behoeve van de geplande bouwactiviteiten op het terrein.

#### *Asbest*

Op basis van de historie van het perceel, de uitgevoerde maaiveldinspectie en de zintuiglijke waarnemingen tijdens de boorwerkzaamheden -waarbij geen asbestverdachte materialen zijn aangetroffen- is het aannemelijk dat er geen sprake is van een verontreiniging van de bodem met asbest. Indien hierover echter meer zekerheid is gewenst, wordt geadviseerd een verkennend bodemonderzoek conform NEN 5707 of NEN 5897 uit te laten voeren.

#### *Hergebruik van grond*

Voor de volledigheid kan nog worden vermeld dat de grond naar verwachting zonder beperkingen kan worden hergebruikt. Hierbij dient te worden opgemerkt dat dit een indicatieve toetsing aan de Regeling en het Besluit Bodemkwaliteit betreft; het uitgevoerde onderzoek betreft immers geen partijkeuring conform BRL SIKB 1000, protocol 1001.

### 6.3. Slotopmerking

Het onderhavige onderzoek is op zorgvuldige wijze verricht volgens de huidige inzichten en algemeen gebruikelijke methoden. Hoewel het verrichte veldonderzoek, zoals ieder milieutechnisch onderzoek, steekproefsgewijs is uitgevoerd, is ernaar gestreefd om representatieve monsters te verkrijgen. Het is echter nooit uit te sluiten dat er lokaal afwijkingen in de bodem voorkomen. Klijn Bodemonderzoek B.V. acht zich niet aansprakelijk voor de schade die hieruit voort kan vloeien.

Het uitgevoerde onderzoek is een momentopname, waardoor de onderzoeksresultaten een beperkte geldigheid hebben. Beïnvloeding van grond- en grondwaterkwaliteit zal ook plaats kunnen vinden na uitvoering van een onderzoek, bijvoorbeeld door het bouwrijp maken van de locatie, aanvoer van grond van elders zonder kwaliteitsgegevens of verspreiding van verontreinigingen van verder gelegen terreinen via het grondwater. Naarmate de periode tussen uitvoering van het onderzoek en het gebruik van de resultaten langer wordt, zal meer voorzichtigheid betracht moeten worden bij het gebruik van de gegevens.

De conclusies zijn deels gebaseerd op de analyse van gegevens die door de opdrachtgever en derden zijn verstrekt. Wij nemen daarom geen verantwoording voor de gevolgen van fouten door verzuiming in informatie of factoren dan wel informatie die niet toegankelijk was voor ons, of die wij niet hebben kunnen achterhalen in het normale verloop van het onderzoek.

## **Bijlage 1: Ligging van de locatie en kadastrale kaart**



<p><b>12345</b> Perceelnummer</p> <p><b>25</b> Huisnummer</p> <p>— Vastgestelde kadastrale grens</p> <p>— Voorlopige kadastrale grens</p> <p>— Administratieve kadastrale grens</p> <p>— Bebouwing</p>	<p>Deze kaart is noordgericht</p> <p>Schaal 1: 500</p> <p>Kadastrale gemeente    Onstwedde</p> <p>Sectie                            W</p> <p>Perceel                         1426</p>	<p><b>kadaster</b></p> 
--	---	--

Voor een eensluitend uittreksel, geleverd op 28 juli 2021  
De bewaarder van het kadaster en de openbare registers

Aan dit uittreksel kunnen geen betrouwbare maten worden ontleend.  
De Dienst voor het kadaster en de openbare registers behoudt zich de intellectuele eigendomsrechten voor, waaronder het auteursrecht en het databankenrecht.



## **Bijlage 2: Boorprofielen en legenda**

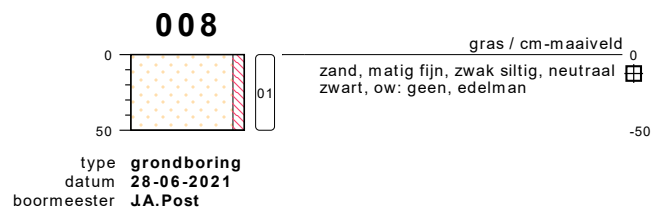
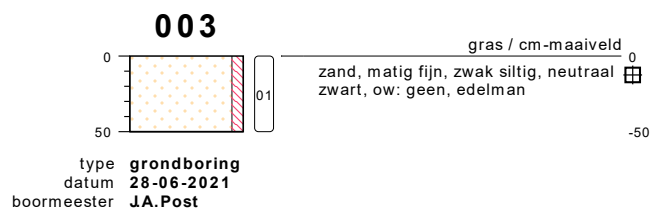
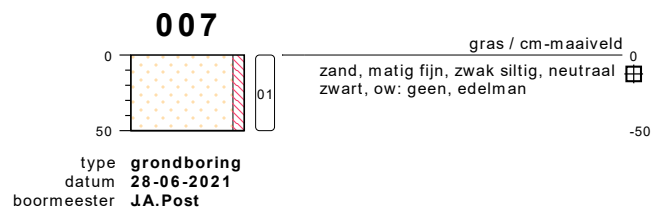
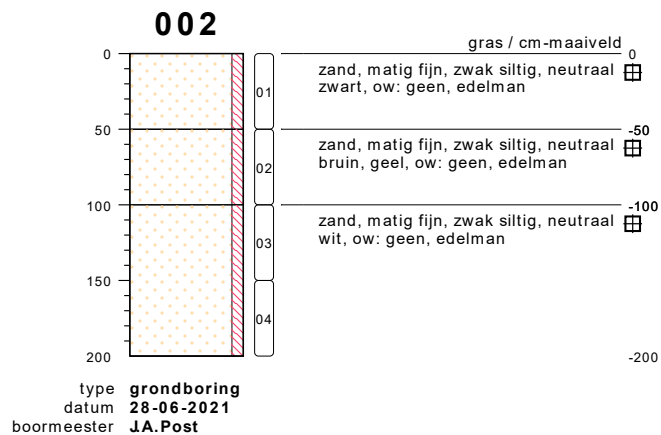
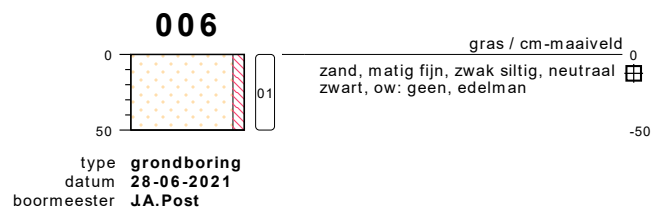
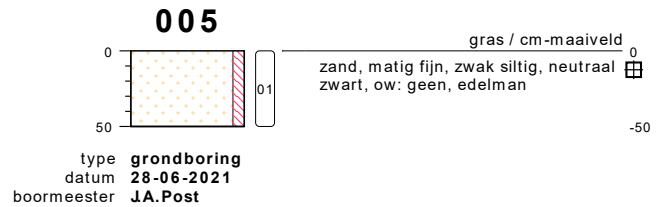
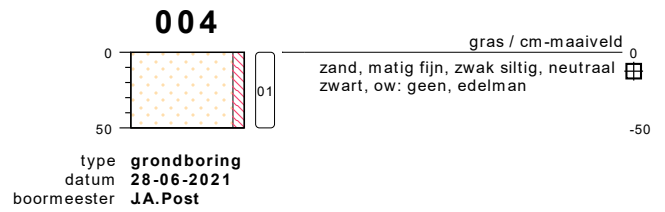
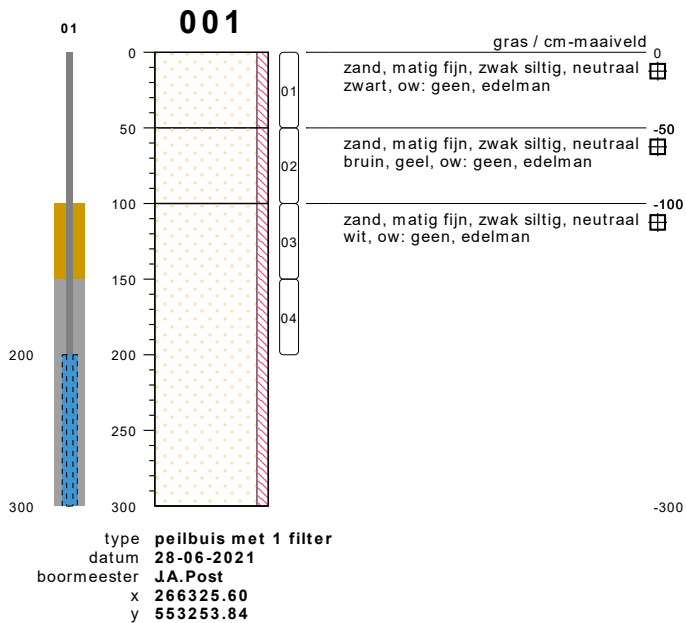

## bodemprofielen schaal 1:50

onderzoek **Zandtangerweg naast 33 te Mussel**  
 projectcode **21KL263**  
 getekend conform **NEN 5104**

**009**

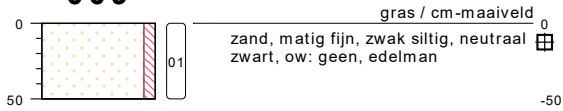

type **grondboring**  
datum **28-06-2021**  
boormeester **J.A.Post**

**bodemprofielen schaal 1:50**

onderzoek **Zandtangerweg naast 33 te Mussel**  
projectcode **21KL263**  
getekend conform **NEN 5104**

## PEILBUIJS

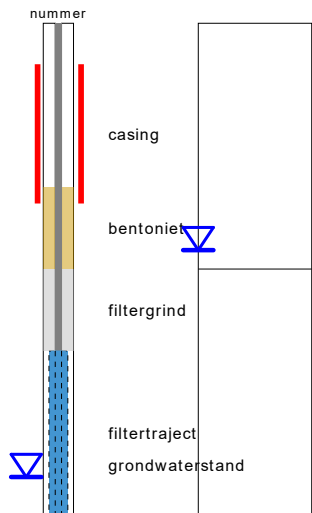

links= cm-maaiveld  
rechts= cm+ NAP

## OLIE OP WATER REACTIE

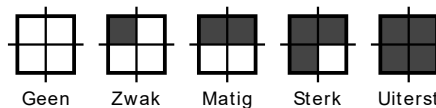

## GEUR INTENISTEIT

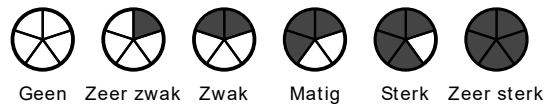

## GRONDSOORTEN



## MATE VAN BIJMENGING

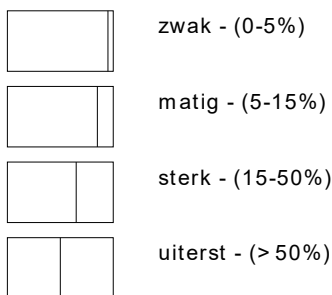

## VERHARDINGEN

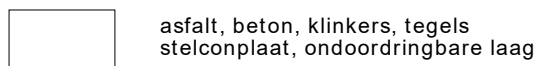

## GRADATIE ZAND

uf = uiterst fijn (63-105 um)  
zf = zeer fijn (105-150 um)  
mf = matig fijn (150-210 um)  
mg = matig grof (210-300 um)  
zg = zeer grof (300-420 um)  
ug = uiterst grof (420-2000 um)

## OVERIG

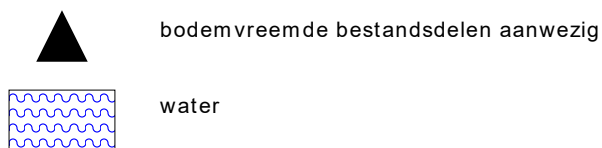

## GRADATIE GRIND

f = fijn (2-5.6 mm)  
mg = matig grof (5.6-16 mm)  
zg = zeer grof (16-63 mm)

## BESCHRIJVING BODEMLAAG

pid = foto ionisatie detector  
bv = bodemvocht  
ow = olie op water

## **Bijlage 3: Analyserapporten**

## AL-West B.V.

Dortmundstraat 16B, 7418 BH Deventer, the Netherlands  
Tel. +31(0)570 788110  
e-Mail: info@al-west.nl, www.al-west.nl

KLIJN BODEMONDERZOEK B.V.

EG-weg 1  
9636 HX Zuidbroek

Datum 05.07.2021  
Relatienr 35005721  
Opdrachtnr. 1058923

## ANALYSERAPPORT

**Opdracht 1058923 Bodem / Eluaat**

*Opdrachtgever* 35005721 KLIJN BODEMONDERZOEK B.V.  
*Uw referentie* 21KL263 Zandtangerweg naast 33 te Mussel  
*Opdrachtacceptatie* 29.06.21  
*Monsternemer* Opdrachtgever

Geachte heer, mevrouw,

Hierbij zenden wij u de resultaten van het door u aangevraagde laboratoriumonderzoek.

De analyses zijn, tenzij anders vermeld, uitgevoerd overeenkomstig onze erkenning voor de werkzaamheid "Analyse voor milieuhygiënisch bodemonderzoek" van het Besluit Bodemkwaliteit.

Dit rapport mag alleen in zijn geheel worden gereproduceerd. Eventuele bijlagen zijn onderdeel van het rapport.

Indien u nog vragen heeft of aanvullende informatie wenst, verzoeken wij u om contact op te nemen met Klantenservice.

Wij vertrouwen U met de toegezonden informatie van dienst te zijn.

Met vriendelijke groet,



AL-West B.V. [Redacted], Tel. +31/570788113  
Klantenservice

# AL-West B.V.

Dortmundstraat 16B, 7418 BH Deventer, the Netherlands  
Tel. +31(0)570 788110  
e-Mail: info@al-west.nl, www.al-west.nl



# AGROLAB GROUP

Your labs. Your service.

## Opdracht 1058923 Bodem / Eluaat

Monsternr.	Monstername	Monster beschrijving
567942	28.06.2021	MM1, 001: 0-50, 002: 0-50, 003: 0-50, 004: 0-50, 005: 0-50, 006: 0-50, 007: 0-50, 008: 0-50, 009: 0-50
567952	28.06.2021	MM2, 001: 50-100, 001: 100-150, 001: 150-200, 002: 50-100, 002: 100-150, 002: 150-200

Eenheid                      **567942**                      **567952**

MM1, 001: 0-50, 002: 0-50, 003: 0-50, 004: 0-50, 005: 0-50, 006: 0-50, 007: 0-50, 008: 0-50, 009: 0-50  
MM2, 001: 50-100, 001: 100-150, 001: 150-200, 002: 50-100, 002: 100-150, 002: 150-200

### Algemene monstervoorbehandeling

S Voorbehandeling conform AS3000		<b>++</b>	<b>++</b>
S Droge stof	%	<b>82,7</b>	<b>79,7</b>
S IJzer (Fe <sub>2</sub> O <sub>3</sub> )	% Ds	<b>&lt;5,0</b>	<b>&lt;5,0</b>

### Fracties (sedigraaf)

S Fractie < 2 µm	% Ds	<b>4,3</b>	<b>1,5</b>
------------------	------	------------	------------

### Klassiek Chemische Analyses

S Organische stof	% Ds	<b>11,7</b> <sup>x)</sup>	<b>0,9</b> <sup>x)</sup>
-------------------	------	---------------------------	--------------------------

### Voorbehandeling metalen analyse

S Koningswater ontsluiting		<b>++</b>	<b>++</b>
----------------------------	--	-----------	-----------

### Metalen (AS3000)

S Barium (Ba)	mg/kg Ds	<b>33</b>	<b>&lt;20</b>
S Cadmium (Cd)	mg/kg Ds	<b>0,29</b>	<b>&lt;0,20</b>
S Kobalt (Co)	mg/kg Ds	<b>&lt;3,0</b>	<b>&lt;3,0</b>
S Koper (Cu)	mg/kg Ds	<b>9,0</b>	<b>&lt;5,0</b>
S Kwik (Hg)	mg/kg Ds	<b>0,08</b>	<b>&lt;0,05</b>
S Lood (Pb)	mg/kg Ds	<b>25</b>	<b>&lt;10</b>
S Molybdeen (Mo)	mg/kg Ds	<b>&lt;1,5</b>	<b>&lt;1,5</b>
S Nikkel (AS3000)	mg/kg Ds	<b>&lt;4,0</b>	<b>&lt;4,0</b>
S Zink (Zn)	mg/kg Ds	<b>37</b>	<b>&lt;20</b>

### PAK (AS3000)

S Anthraceen	mg/kg Ds	<b>&lt;0,050</b>	<b>&lt;0,050</b>
S Benzo(a)anthraceen	mg/kg Ds	<b>0,17</b>	<b>&lt;0,050</b>
S Benzo(a)Pyreen	mg/kg Ds	<b>0,16</b>	<b>&lt;0,050</b>
S Benzo(ghi)peryleen	mg/kg Ds	<b>0,063</b>	<b>&lt;0,050</b>
S Benzo(k)fluorantheen	mg/kg Ds	<b>0,093</b>	<b>&lt;0,050</b>
S Chryseen	mg/kg Ds	<b>0,22</b>	<b>&lt;0,050</b>
S Fenanthreen	mg/kg Ds	<b>0,12</b>	<b>&lt;0,050</b>
S Fluorantheen	mg/kg Ds	<b>0,19</b>	<b>&lt;0,050</b>
S Indeno-(1,2,3-c,d)pyreen	mg/kg Ds	<b>0,11</b>	<b>&lt;0,050</b>
S Naftaleen	mg/kg Ds	<b>&lt;0,050</b>	<b>&lt;0,050</b>
S Som PAK (VROM) (Factor 0,7)	mg/kg Ds	<b>1,2</b> <sup>#)</sup>	<b>0,35</b> <sup>#)</sup>

### Minerale olie (AS3000/AS3200)

S Koolwaterstoffractie C10-C40	mg/kg Ds	<b>&lt;35</b>	<b>&lt;35</b>
Koolwaterstoffractie C10-C12	mg/kg Ds	<b>&lt;3</b> <sup>)</sup>	<b>&lt;3</b> <sup>)</sup>

De parameters die in dit document worden vermeld, zijn geaccrediteerd volgens EN ISO/IEC 17025:2017. Alleen niet-geaccrediteerde parameters/resultaten zijn gemarkeerd met het symbool "x)".

Kamer van Koophandel    Directeur  
Nr. 08110898  
VAT/BTW-ID-Nr.:  
NL 811132559 B01



## AL-West B.V.

Dortmundstraat 16B, 7418 BH Deventer, the Netherlands  
Tel. +31(0)570 788110  
e-Mail: info@al-west.nl, www.al-west.nl

### Opdracht 1058923 Bodem / Eluaat

Eenheid **567942** **567952**

MM1, 001: 0-50, 002: 0-50, 003: 0-50, 004: 0-50, 005: 0-50, 006: 0-50, 007: 0-50, 008: 0-50, 009: 0-50  
MM2, 001: 50-100, 001: 100-150, 001: 150-200, 002: 50-100, 002: 100-150, 002: 150-200

#### Minerale olie (AS3000/AS3200)

		567942	567952
Koolwaterstoffractie C12-C16	mg/kg Ds	<3	<3
Koolwaterstoffractie C16-C20	mg/kg Ds	<4	<4
Koolwaterstoffractie C20-C24	mg/kg Ds	<5	<5
Koolwaterstoffractie C24-C28	mg/kg Ds	<5	<5
Koolwaterstoffractie C28-C32	mg/kg Ds	9	<5
Koolwaterstoffractie C32-C36	mg/kg Ds	<5	<5
Koolwaterstoffractie C36-C40	mg/kg Ds	<5	<5

#### Polychloorbifenylen (AS3000)

S PCB 28	mg/kg Ds	<0,0010	<0,0010
S PCB 52	mg/kg Ds	<0,0010	<0,0010
S PCB 101	mg/kg Ds	<0,0010	<0,0010
S PCB 118	mg/kg Ds	<0,0010	<0,0010
S PCB 138	mg/kg Ds	<0,0010	<0,0010
S PCB 153	mg/kg Ds	<0,0010	<0,0010
S PCB 180	mg/kg Ds	<0,0010	<0,0010
S Som PCB (7 Ballschmitter) (Factor 0,7)	mg/kg Ds	0,0049 #)	0,0049 #)

x) Gehaltes beneden de rapportagegrens zijn niet mee inbegrepen.

#) Bij deze som zijn resultaten "<rapportagegrens" vermenigvuldigd met 0,7.

S) Erkend volgens AS SIKB 3000

Verklaring: "<" of n.a. betekent dat het gehalte van de component lager is dan de rapportagegrens.

De parameter-specifieke analytische meetonzekerheid en informatie over de berekeningsmethode zijn op aanvraag beschikbaar, indien de gerapporteerde resultaten boven de parameterspecifieke rapportagegrens liggen.

#### Opmerking monster(s)

567942 : MM1, 001: 0-50, 002: 0-50, 003: 0-50, 004: 0-50, 005: 0-50, 006: 0-50, 007: 0-50, 008: 0-50, 009: 0-50  
567952 : MM2, 001: 50-100, 001: 100-150, 001: 150-200, 002: 50-100, 002: 100-150, 002: 150-200

Het analyseresultaat van PCB 138 is mogelijk overschat vanwege co-elutie met PCB 163

#### Opmerking monster(s)

567942 : MM1, 001: 0-50, 002: 0-50, 003: 0-50, 004: 0-50, 005: 0-50, 006: 0-50, 007: 0-50, 008: 0-50, 009: 0-50  
567952 : MM2, 001: 50-100, 001: 100-150, 001: 150-200, 002: 50-100, 002: 100-150, 002: 150-200

Het organische stof gehalte wordt gecorrigeerd voor het lutum gehalte, als geen lutum bepaald is wordt gecorrigeerd als ware het lutum gehalte 5,4%

Begin van de analyses: 29.06.2021

Einde van de analyses: 05.07.2021

De resultaten hebben uitsluitend betrekking op de geanalyseerde monsters. In gevallen waarin het testlaboratorium niet verantwoordelijk was voor de bemonstering, gelden de gerapporteerde resultaten voor de monsters zoals zij zijn ontvangen. .





## AL-West B.V.

Dortmundstraat 16B, 7418 BH Deventer, the Netherlands  
Tel. +31(0)570 788110  
e-Mail: info@al-west.nl, www.al-west.nl

### Opdracht 1058923 Bodem / Eluaat

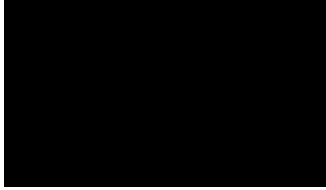

AL-West B.V. , Tel. +31/570788113  
Klantenservice

### Toegepaste methoden

**conform Protocollen AS 3000 :** Organische stof Voorbehandeling conform AS3000 Barium (Ba) Cadmium (Cd) Kobalt (Co)  
Koper (Cu) Kwik (Hg) Lood (Pb) Molybdeen (Mo) Nikkel (AS3000) Zink (Zn)  
Koolwaterstoffractie C10-C40 Anthraceen Benzo(a)anthraceen Benzo-(a)-Pyreen Benzo(ghi)peryleen  
Benzo(k)fluorantheen Chryseen Fenanthreen Fluorantheen Indeno-(1,2,3-c,d)pyreen Naftaleen  
Som PAK (VROM) (Factor 0,7) PCB 28 PCB 52 PCB 101 PCB 118 PCB 138 PCB 153 PCB 180  
Som PCB (7 Ballschmiter) (Factor 0,7)

**conform NEN-EN12880; AS3000, AS3200; NEN-EN15934:** Droge stof

**eigen methode** <sup>\*)</sup>: Koolwaterstoffractie C10-C12 Koolwaterstoffractie C12-C16 Koolwaterstoffractie C16-C20  
Koolwaterstoffractie C20-C24 Koolwaterstoffractie C24-C28 Koolwaterstoffractie C28-C32  
Koolwaterstoffractie C32-C36 Koolwaterstoffractie C36-C40

**Gelijkwaardig aan NEN 5739 :** IJzer (Fe<sub>2</sub>O<sub>3</sub>)

**Protocollen AS 3000 / Protocollen AS 3200 :** Koningswater ontsluiting Fractie < 2 µm

De parameters die in dit document worden vermeld, zijn geaccrediteerd volgens EN ISO/IEC 17025:2017. Alleen niet-geaccrediteerde parameters/resultaten zijn gemarkeerd met het symbool "\*)".

# AL-West B.V.

Dortmundstraat 16B, 7418 BH Deventer, the Netherlands  
Tel. +31(0)570 788110  
e-Mail: info@al-west.nl, www.al-west.nl

CHROMATOGRAM for Order No. 1058923, Analysis No. 567942, created at 01.07.2021 09:38:43

**Monster beschrijving: MM1, 001: 0-50, 002: 0-50, 003: 0-50, 004: 0-50, 005: 0-50, 006: 0-50, 007: 0-50, 008: 0-50, 009: 0-50**

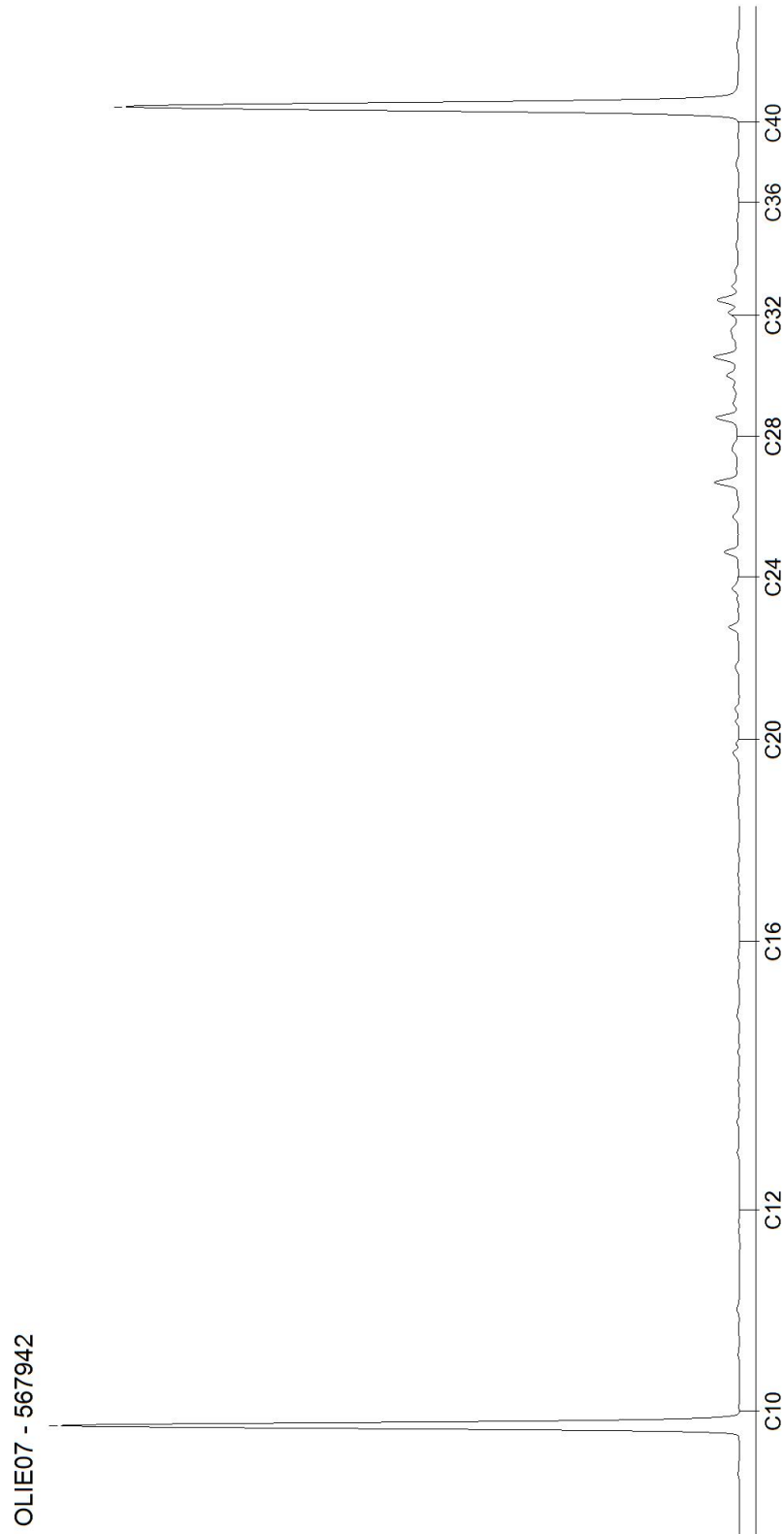

# AL-West B.V.

Dortmundstraat 16B, 7418 BH Deventer, the Netherlands  
Tel. +31(0)570 788110  
e-Mail: info@al-west.nl, www.al-west.nl

CHROMATOGRAM for Order No. 1058923, Analysis No. 567952, created at 02.07.2021 07:23:39

**Monster beschrijving: MM2, 001: 50-100, 001: 100-150, 001: 150-200, 002: 50-100, 002: 100-150, 002: 150-200**

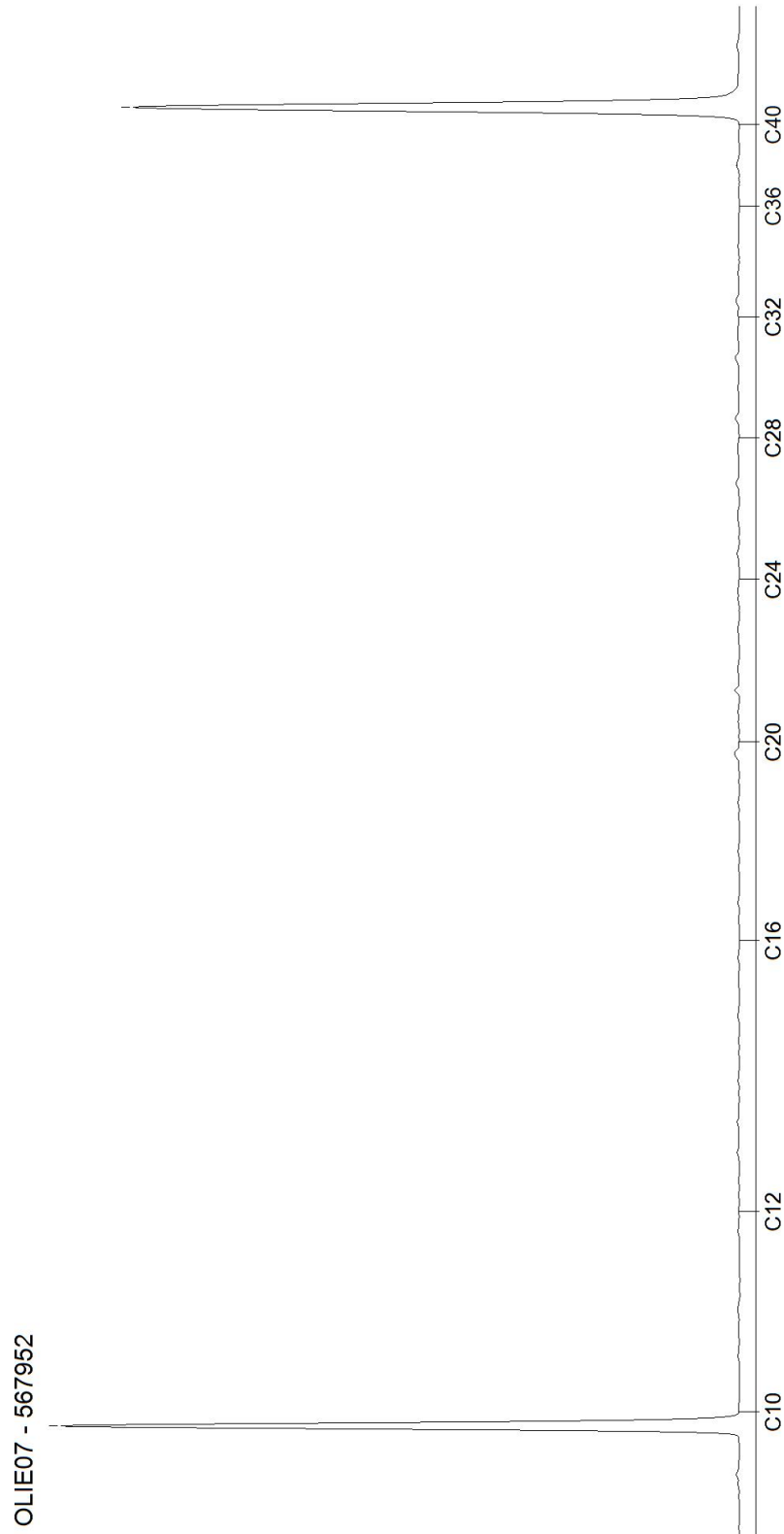

## AL-West B.V.

Dortmundstraat 16B, 7418 BH Deventer, the Netherlands  
Tel. +31(0)570 788110  
e-Mail: info@al-west.nl, www.al-west.nl

KLIJN BODEMONDERZOEK B.V.

EG-weg 1  
9636 HX Zuidbroek

Datum 15.07.2021  
Relatienr 35005721  
Opdrachtnr. 1062113

## ANALYSERAPPORT

### Opdracht 1062113 Water

Opdrachtgever 35005721 KLIJN BODEMONDERZOEK B.V.  
Uw referentie 21KL263 Zandtangerweg naast 33 te Mussel  
Opdrachtacceptatie 08.07.21  
Monsternemer Opdrachtgever

Geachte heer, mevrouw,

Hierbij zenden wij u de resultaten van het door u aangevraagde laboratoriumonderzoek.

De analyses zijn, tenzij anders vermeld, uitgevoerd overeenkomstig onze erkenning voor de werkzaamheid "Analyse voor milieuhygiënisch bodemonderzoek" van het Besluit Bodemkwaliteit.

Dit rapport mag alleen in zijn geheel worden gereproduceerd. Eventuele bijlagen zijn onderdeel van het rapport.

Indien u nog vragen heeft of aanvullende informatie wenst, verzoeken wij u om contact op te nemen met Klantenservice.

Wij vertrouwen U met de toegezonden informatie van dienst te zijn.

Met vriendelijke groet,



AL-West B.V. [Redacted], Tel. 31/570788121  
Klantenservice

# AL-West B.V.

Dortmundstraat 16B, 7418 BH Deventer, the Netherlands  
Tel. +31(0)570 788110  
e-Mail: info@al-west.nl, www.al-west.nl



# AGROLAB GROUP

Your labs. Your service.

## Opdracht 1062113 Water

Monsternr.	Monster beschrijving	Monstername	Monsternamepunt
586003	PB01, 001-01: 200-300	07.07.2021	

Eenheid **586003**  
PB01, 001-01: 200-300

### Metalen (AS3000)

S Barium (Ba)	µg/l	26
S Cadmium (Cd)	µg/l	<0,20
S Kobalt (Co)	µg/l	<2,0
S Koper (Cu)	µg/l	4,0
S Kwik (Hg)	µg/l	<0,05
S Lood (Pb)	µg/l	<2,0
S Molybdeen (Mo)	µg/l	<2,0
S Nikkel (Ni)	µg/l	6,7
S Zink (Zn)	µg/l	<10

### Aromaten (AS3000)

S Benzeen	µg/l	<0,20
S Toluene	µg/l	<0,20
S Ethylbenzeen	µg/l	<0,20
S <i>m,p</i> -Xyleen	µg/l	<0,20
S <i>ortho</i> -Xyleen	µg/l	<0,10
S Som Xylenen (Factor 0,7)	µg/l	0,21 #)
S Naftaleen	µg/l	<0,020
S Styreen	µg/l	<0,20

### Chloorhoudende koolwaterstoffen (AS3000)

S Dichloormethaan	µg/l	<0,20
S Trichloormethaan (Chloroform)	µg/l	<0,20
S Tetrachloormethaan (Tetra)	µg/l	<0,10
S 1,1-Dichloorethaan	µg/l	<0,20
S 1,2-Dichloorethaan	µg/l	<0,20
S 1,1,1-Trichloorethaan	µg/l	<0,10
S 1,1,2-Trichloorethaan	µg/l	<0,10
S Vinylchloride	µg/l	<0,20
S 1,1-Dichlooretheen	µg/l	<0,10
S <i>Cis</i> -1,2-Dichlooretheen	µg/l	<0,10
S <i>trans</i> -1,2-Dichlooretheen	µg/l	<0,10
S Som <i>cis/trans</i> -1,2-Dichlooretheen (Factor 0,7)	µg/l	0,14 #)
S Som Dichlooretheen (Factor 0,7)	µg/l	0,21 #)
S Trichlooretheen (Tri)	µg/l	<0,20
S Tetrachlooretheen (Per)	µg/l	<0,10

De parameters die in dit document worden vermeld, zijn geaccrediteerd volgens EN ISO/IEC 17025:2017. Alleen niet-geaccrediteerde parameters/resultaten zijn gemarkeerd met het symbool " # )".

Kamer van Koophandel Directeur  
Nr. 08110898  
VAT/BTW-ID-Nr.:  
NL 811132559 B01



Blad 2 van 4



## AL-West B.V.

Dortmundstraat 16B, 7418 BH Deventer, the Netherlands  
Tel. +31(0)570 788110  
e-Mail: info@al-west.nl, www.al-west.nl

### Opdracht 1062113 Water

Eenheid **586003**  
PB01, 001-01: 200-300

#### Chloorhoudende koolwaterstoffen (AS3000)

S	1,1-Dichloorpropan	µg/l	<0,20
S	1,2-Dichloorpropan	µg/l	<0,20
S	1,3-Dichloorpropan	µg/l	<0,20
S	Som Dichloorpropanen (Factor 0,7)	µg/l	0,42 #)

#### Broomhoudende koolwaterstoffen

S	Tribroommethaan (bromofom)	µg/l	<0,20
---	----------------------------	------	-------

#### Minerale olie (AS3000)

S	Koolwaterstoffractie C10-C40	µg/l	<50
	Koolwaterstoffractie C10-C12	µg/l	<10 )
	Koolwaterstoffractie C12-C16	µg/l	<10 )
	Koolwaterstoffractie C16-C20	µg/l	<5,0 )
	Koolwaterstoffractie C20-C24	µg/l	<5,0 )
	Koolwaterstoffractie C24-C28	µg/l	<5,0 )
	Koolwaterstoffractie C28-C32	µg/l	<5,0 )
	Koolwaterstoffractie C32-C36	µg/l	<5,0 )
	Koolwaterstoffractie C36-C40	µg/l	<5,0 )

#) Bij deze som zijn resultaten "<rapportagegrens" vermenigvuldigd met 0,7.

S) Erkend volgens AS SIKB 3000

Verklaring: "<" of n.a. betekent dat het gehalte van de component lager is dan de rapportagegrens.

De parameter-specifieke analytische meetonzekerheid en informatie over de berekeningsmethode zijn op aanvraag beschikbaar, indien de gerapporteerde resultaten boven de parameterspecifieke rapportagegrens liggen.

Begin van de analyses: 08.07.2021

Einde van de analyses: 15.07.2021

De resultaten hebben uitsluitend betrekking op de geanalyseerde monsters. In gevallen waarin het testlaboratorium niet verantwoordelijk was voor de bemonstering, gelden de gerapporteerde resultaten voor de monsters zoals zij zijn ontvangen. .



AL-West B.V. [REDACTED], Tel. 31/570788121  
Klantenservice

## AL-West B.V.

Dortmundstraat 16B, 7418 BH Deventer, the Netherlands  
Tel. +31(0)570 788110  
e-Mail: info@al-west.nl, www.al-west.nl

### Opdracht 1062113 Water

#### Toegepaste methoden

**eigen methode** \*): Koolwaterstoffractie C10-C12 Koolwaterstoffractie C12-C16 Koolwaterstoffractie C16-C20  
Koolwaterstoffractie C20-C24 Koolwaterstoffractie C24-C28 Koolwaterstoffractie C28-C32  
Koolwaterstoffractie C32-C36 Koolwaterstoffractie C36-C40

**Protocollen AS 3100 :** Barium (Ba) Cadmium (Cd) Kobalt (Co) Koper (Cu) Kwik (Hg) Lood (Pb) Molybdeen (Mo) Nikkel (Ni)  
Zink (Zn) Dichloormethaan Tribroommethaan (bromofom) Benzeen Trichloormethaan (Chloroform)  
Tetrachloormethaan (Tetra) Toluene Ethylbenzeen 1,1-Dichloorethaan m,p-Xyleen ortho-Xyleen  
1,2-Dichloorethaan Som Xylenen (Factor 0,7) Naftaleen Styreen 1,1,1-Trichloorethaan 1,1,2-Trichloorethaan  
Vinylchloride 1,1-Dichlooretheen Cis-1,2-Dichlooretheen trans-1,2-Dichlooretheen  
Som cis/trans-1,2-Dichlooretheen (Factor 0,7) Som Dichlooretheen (Factor 0,7) Trichlooretheen (Tri)  
Tetrachlooretheen (Per) 1,1-Dichloorpropan 1,2-Dichloorpropan 1,3-Dichloorpropan  
Som Dichloorpropanen (Factor 0,7) Koolwaterstoffractie C10-C40

De parameters die in dit document worden vermeld, zijn geaccrediteerd volgens EN ISO/IEC 17025:2017. Alleen niet-geaccrediteerde parameters/resultaten zijn gemarkeerd met het symbool " \* )".



# AL-West B.V.

Dortmundstraat 16B, 7418 BH Deventer, the Netherlands  
Tel. +31(0)570 788110  
e-Mail: info@al-west.nl, www.al-west.nl

CHROMATOGRAM for Order No. 1062113, Analysis No. 586003, created at 13.07.2021 10:27:07

**Monster beschrijving: PB01, 001-01: 200-300**

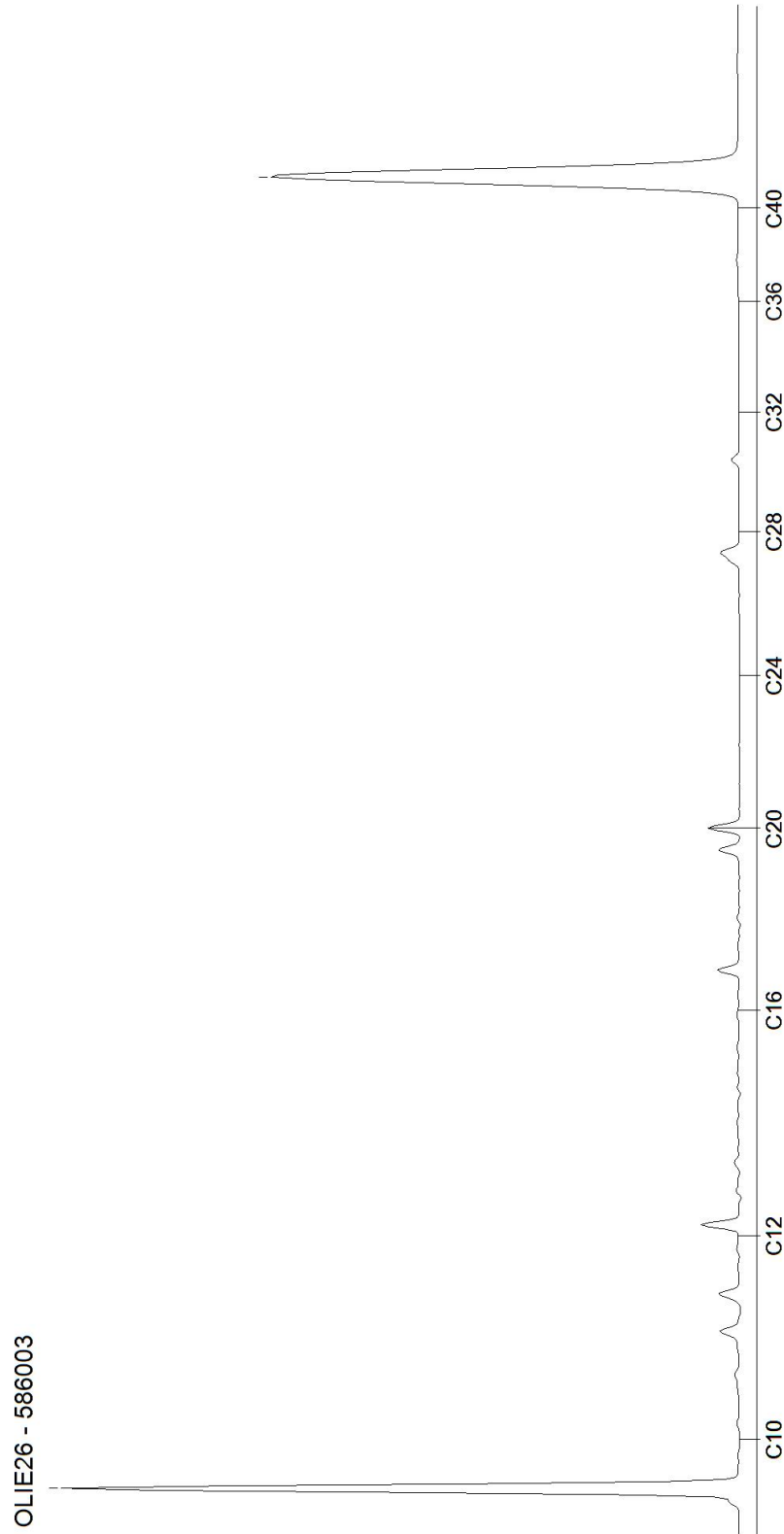



## **Bijlage 4: Toetsingstabellen**

Toetsingsinstellingen	
Versie	3.1.0
Toetsingsmethode	Beoordeling kwaliteit van grond volgens Wbb [T.12]

De toetsing is uitgevoerd volgens de vigerende wetgeving waarbij gebruik gemaakt is van de BOTOVA webservice (zie <https://www.BOTOVA-service.nl/>)

Opdracht	
Opdrachtnummer	1058923
Laboratorium	AL-West B.V.
Matrix	Vaste stoffen
Project	21KL263 Zandtangerweg naast 33 te Mussel
Datum binnenkomst	29.06.2021
Rapportagedatum	05.07.2021
CRM	

Monster	
Analysenummer	567942
Monsteromschrijving	MM1, 001: 0-50, 002: 0-50, 003: 0-50, 004: 0-50, 005: 0-50, 006: 0-50, 007: 0-50, 008: 0-50, 009: 0-50
Datum monstername	28.06.2021
Monstersoort	Bodem / Eluaat
Versie	1

Gehanteerde waarden voor dit monster		
Humus (%)	11,7	Gemeten waarde
Lutum (%)	4,3	Gemeten waarde

Resultaat voor dit monster	
Toetsingsresultaat	Voldoet aan Achtergrondwaarde

Parameter	Resultaat	Eenheid	Resultaat (G_ standaard)	BOTOVA-eenheid	Toetsing	IRW	AW	I	T-index	Toets oordeel
Ijzer (Fe2O3)	< 5	% Ds	3,5	%		N				
Fractie < 2 µm	4,3	% Ds	4,3	%		N				
Koper (Cu)	9	mg/kg Ds	13,2	mg/kg	<= Achtergrondwaarde	N	40	190	-1	<= AW
Nikkel (AS3000)	< 4	mg/kg Ds	6,85	mg/kg	<= Achtergrondwaarde	N	35	100	-1	<= AW
Molybdeen (Mo)	< 1,5	mg/kg Ds	1,05	mg/kg	<= Achtergrondwaarde	N	1,5	190	-1	<= AW
Zink (Zn)	37	mg/kg Ds	64,4	mg/kg	<= Achtergrondwaarde	N	140	720	-1	<= AW
Lood (Pb)	25	mg/kg Ds	32,2	mg/kg	<= Achtergrondwaarde	N	50	530	-1	<= AW
Kwik (Hg)	0,08	mg/kg Ds	0,1	mg/kg	<= Achtergrondwaarde	N	0,15	36	-1	<= AW
Cadmium (Cd)	0,29	mg/kg Ds	0,34	mg/kg	<= Achtergrondwaarde	N	0,6	13	-1	<= AW
Barium (Ba)	33	mg/kg Ds	99,3	mg/kg		N				
Kobalt (Co)	< 3	mg/kg Ds	5,9	mg/kg	<= Achtergrondwaarde	N	15	190	-1	<= AW
Fenantheen	0,12	mg/kg Ds	0,1	mg/kg		N				
Naftaleen	< 0,05	mg/kg Ds	0,03	mg/kg		N				
Indeno-(1,2,3-c,d)pyreen	0,11	mg/kg Ds	0,094	mg/kg		N				
Chryseen	0,22	mg/kg Ds	0,19	mg/kg		N				
Fluorantheen	0,19	mg/kg Ds	0,16	mg/kg		N				
Anthraceen	< 0,05	mg/kg Ds	0,03	mg/kg		N				
Benzo(a)anthraceen	0,17	mg/kg Ds	0,15	mg/kg		N				
Benzo-(a)-Pyreen	0,16	mg/kg Ds	0,14	mg/kg		N				
Benzo(ghi)peryleen	0,063	mg/kg Ds	0,054	mg/kg		N				
Benzo(k)fluorantheen	0,093	mg/kg Ds	0,079	mg/kg		N				
Koolwaterstoffractie C10-C40	< 35	mg/kg Ds	20,9	mg/kg	<= Achtergrondwaarde	N	190	5000	-1	<= AW
Koolwaterstoffractie C10-C12	< 3	mg/kg Ds	1,79	mg/kg		N				
Koolwaterstoffractie C12-C16	< 3	mg/kg Ds	1,79	mg/kg		N				
Koolwaterstoffractie C16-C20	< 4	mg/kg Ds	2,39	mg/kg		N				
Koolwaterstoffractie C20-C24	< 5	mg/kg Ds	2,99	mg/kg		N				
Koolwaterstoffractie C24-C28	< 5	mg/kg Ds	2,99	mg/kg		N				
Koolwaterstoffractie C28-C32	9	mg/kg Ds	7,69	mg/kg		N				
Koolwaterstoffractie C32-C36	< 5	mg/kg Ds	2,99	mg/kg		N				
Koolwaterstoffractie C36-C40	< 5	mg/kg Ds	2,99	mg/kg		N				
PCB 28	< 0,001	mg/kg Ds	0,6	ug/kg		N				
PCB 52	< 0,001	mg/kg Ds	0,6	ug/kg		N				
PCB 101	< 0,001	mg/kg Ds	0,6	ug/kg		N				
PCB 118	< 0,001	mg/kg Ds	0,6	ug/kg		N				
PCB 138	< 0,001	mg/kg Ds	0,6	ug/kg		N				
PCB 153	< 0,001	mg/kg Ds	0,6	ug/kg		N				
PCB 180	< 0,001	mg/kg Ds	0,6	ug/kg		N				
som 7 polychloorbifenylen PCB28, 52, 101, 118, 138, 153, 180			4,19	ug/kg	<= Achtergrondwaarde	N	20	1000	-1	<= AW
som 10 polyaromatiese koolwaterstoffen (VROM)			1,02	mg/kg	<= Achtergrondwaarde	N	1,5	40	-1	<= AW

Monster	
Analysenummer	567952
Monsterschrijving	MM2, 001: 50-100, 001: 100-150, 001: 150-200, 002: 50-100, 002: 100-150, 002: 150-200
Datum monstername	28.06.2021
Monstersoort	Bodem / Eluaat
Versie	1

Gehanteerde waarden voor dit monster		
Humus (%)	0,9	Gemeten waarde
Lutum (%)	1,5	Gemeten waarde

Resultaat voor dit monster	
Toetsingsresultaat	Voldoet aan Achtergrondwaarde

Parameter	Resultaat	Eenheid	Resultaat (G_ standaard)	BOTOVA-eenheid	Toetsing	IRW	AW	I	T-index	Toets oordeel
Ijzer (Fe2O3)	< 5	% Ds	3,5	%		N				
Fractie < 2 µm	1,5	% Ds	1,5	%		N				
Koper (Cu)	< 5	mg/kg Ds	7,24	mg/kg	<= Achtergrondwaarde	N	40	190	-1	<= AW
Nikkel (AS3000)	< 4	mg/kg Ds	8,17	mg/kg	<= Achtergrondwaarde	N	35	100	-1	<= AW
Molybdeen (Mo)	< 1,5	mg/kg Ds	1,05	mg/kg	<= Achtergrondwaarde	N	1,5	190	-1	<= AW
Zink (Zn)	< 20	mg/kg Ds	33,2	mg/kg	<= Achtergrondwaarde	N	140	720	-1	<= AW
Lood (Pb)	< 10	mg/kg Ds	11	mg/kg	<= Achtergrondwaarde	N	50	530	-1	<= AW
Kwik (Hg)	< 0,05	mg/kg Ds	0,05	mg/kg	<= Achtergrondwaarde	N	0,15	36	-1	<= AW
Cadmium (Cd)	< 0,2	mg/kg Ds	0,24	mg/kg	<= Achtergrondwaarde	N	0,6	13	-1	<= AW
Barium (Ba)	< 20	mg/kg Ds	54,2	mg/kg		N				
Kobalt (Co)	< 3	mg/kg Ds	7,38	mg/kg	<= Achtergrondwaarde	N	15	190	-1	<= AW
Fenantheen	< 0,05	mg/kg Ds	0,035	mg/kg		N				
Naftaleen	< 0,05	mg/kg Ds	0,035	mg/kg		N				
Indeno-(1,2,3-c,d)pyreen	< 0,05	mg/kg Ds	0,035	mg/kg		N				
Chryseen	< 0,05	mg/kg Ds	0,035	mg/kg		N				
Fluorantheen	< 0,05	mg/kg Ds	0,035	mg/kg		N				
Anthraceen	< 0,05	mg/kg Ds	0,035	mg/kg		N				
Benzo(a)anthraceen	< 0,05	mg/kg Ds	0,035	mg/kg		N				
Benzo-(a)-Pyreen	< 0,05	mg/kg Ds	0,035	mg/kg		N				
Benzo(ghi)peryleen	< 0,05	mg/kg Ds	0,035	mg/kg		N				
Benzo(k)fluorantheen	< 0,05	mg/kg Ds	0,035	mg/kg		N				
Koolwaterstoffractie C10-C40	< 35	mg/kg Ds	122	mg/kg	<= Achtergrondwaarde	N	190	5000	-1	<= AW
Koolwaterstoffractie C10-C12	< 3	mg/kg Ds	10,5	mg/kg		N				
Koolwaterstoffractie C12-C16	< 3	mg/kg Ds	10,5	mg/kg		N				
Koolwaterstoffractie C16-C20	< 4	mg/kg Ds	14	mg/kg		N				
Koolwaterstoffractie C20-C24	< 5	mg/kg Ds	17,5	mg/kg		N				
Koolwaterstoffractie C24-C28	< 5	mg/kg Ds	17,5	mg/kg		N				
Koolwaterstoffractie C28-C32	< 5	mg/kg Ds	17,5	mg/kg		N				
Koolwaterstoffractie C32-C36	< 5	mg/kg Ds	17,5	mg/kg		N				
Koolwaterstoffractie C36-C40	< 5	mg/kg Ds	17,5	mg/kg		N				
PCB 28	< 0,001	mg/kg Ds	3,5	ug/kg		N				
PCB 52	< 0,001	mg/kg Ds	3,5	ug/kg		N				
PCB 101	< 0,001	mg/kg Ds	3,5	ug/kg		N				
PCB 118	< 0,001	mg/kg Ds	3,5	ug/kg		N				
PCB 138	< 0,001	mg/kg Ds	3,5	ug/kg		N				
PCB 153	< 0,001	mg/kg Ds	3,5	ug/kg		N				
PCB 180	< 0,001	mg/kg Ds	3,5	ug/kg		N				
som 10 polyaromatische koolwaterstoffen (VROM)			0,35	mg/kg	<= Achtergrondwaarde	N	1,5	40	-1	<= AW
som 7 polychloorbifenylen PCB28, 52, 101, 118, 138, 153, 180			24,5	ug/kg	<= Achtergrondwaarde	N	20	1000	-1	<= AW

Tabelinformatie	
-----------------	--

Toetsing BOTOVA	Toetsresultaat uit BOTOVA
IRW	Indicatieve Referentie Waarden (Bijlage 1, Tabel 2, Staatscourant 2013 nr 16675)
AW	Achtergrondwaarde
I	Interventiewaarde
T-index	Index voor de afwijking van Gstandaard tov gemiddelde van Streefwaarde en Interventiewaarde
Toets oordeel	Parameteroordeel op basis van de waarde bij 'T Index'

Tabelinformatie	
Index < 0	Gstandaard < AW
0 < Index < 0,5	Gstandaard ligt tussen de AW en de oude T
0,5 < Index < 1	Gstandaard ligt tussen de oude T en I
Index > 1	I overschreden

Toetsingsinstellingen	
Versie	2.1.0
Toetsingsmethode	Beoordeling kwaliteit van grondwater volgens Wbb [T.13]

De toetsing is uitgevoerd volgens de vigerende wetgeving waarbij gebruik gemaakt is van de BOTOVA webservice (zie <https://www.BOTOVA-service.nl/>)

Opdracht	
Opdrachtnummer	1062113
Laboratorium	AL-West B.V.
Matrix	Water
Project	21KL263 Zandtangerweg naast 33 te Mussel
Datum binnenkomst	08.07.2021
Rapportagedatum	15.07.2021
CRM	

Monster	
Analysenummer	586003
Monsteromschrijving	PB01, 001-01: 200-300
Datum monstername	07.07.2021
Monstersoort	Water
Versie	1

Gehanteerde waarden voor dit monster	
Water diep/ondiep	Ondiep

Resultaat voor dit monster	
Toetsingsresultaat	Voldoet aan Streefwaarde

Parameter	Resultaat	Eenheid	Resultaat (G_ standaard)	BOTOVA- eenheid	Toetsing	IRW	SW	IW	T-index	Toets oordeel
Koper (Cu)	4	µg/l	4	ug/l	<= Streefwaarde	N	15	75	-1	<= SW
Nikkel (Ni)	6,7	µg/l	6,7	ug/l	<= Streefwaarde	N	15	75	-1	<= SW
Molybdeen (Mo)	< 2	µg/l	1,4	ug/l	<= Streefwaarde	N	5	300	-1	<= SW
Zink (Zn)	< 10	µg/l	7	ug/l	<= Streefwaarde	N	65	800	-1	<= SW
Lood (Pb)	< 2	µg/l	1,4	ug/l	<= Streefwaarde	N	15	75	-1	<= SW
Kwik (Hg)	< 0,05	µg/l	0,035	ug/l	<= Streefwaarde	N	0,05	0,3	-1	<= SW
Cadmium (Cd)	< 0,2	µg/l	0,14	ug/l	<= Streefwaarde	N	0,4	6	-1	<= SW
Barium (Ba)	26	µg/l	26	ug/l	<= Streefwaarde	N	50	625	-1	<= SW
Kobalt (Co)	< 2	µg/l	1,4	ug/l	<= Streefwaarde	N	20	100	-1	<= SW
Benzeen	< 0,2	µg/l	0,14	ug/l	<= Streefwaarde	N	0,2	30	-1	<= SW
Tolueen	< 0,2	µg/l	0,14	ug/l	<= Streefwaarde	N	7	1000	-1	<= SW
Ethylbenzeen	< 0,2	µg/l	0,14	ug/l	<= Streefwaarde	N	4	150	-1	<= SW
m,p-Xyleen	< 0,2	µg/l	0,14	ug/l		N				
ortho-Xyleen	< 0,1	µg/l	0,07	ug/l		N				
Naftaleen	< 0,02	µg/l	0,014	ug/l	<= Streefwaarde	N	0,01	70	-1	<= SW
Styreen	< 0,2	µg/l	0,14	ug/l	<= Streefwaarde	N	6	300	-1	<= SW
Dichloormethaan	< 0,2	µg/l	0,14	ug/l	<= Streefwaarde	N	0,01	1000	-1	<= SW
Trichloormethaan (Chloroform)	< 0,2	µg/l	0,14	ug/l	<= Streefwaarde	N	6	400	-1	<= SW
Tetrachloormethaan (Tetra)	< 0,1	µg/l	0,07	ug/l	<= Streefwaarde	N	0,01	10	-1	<= SW
1,1-Dichloorethaan	< 0,2	µg/l	0,14	ug/l	<= Streefwaarde	N	7	900	-1	<= SW
1,2-Dichloorethaan	< 0,2	µg/l	0,14	ug/l	<= Streefwaarde	N	7	400	-1	<= SW
1,1,1-Trichloorethaan	< 0,1	µg/l	0,07	ug/l	<= Streefwaarde	N	0,01	300	-1	<= SW
1,1,2-Trichloorethaan	< 0,1	µg/l	0,07	ug/l	<= Streefwaarde	N	0,01	130	-1	<= SW
Vinylchloride	< 0,2	µg/l	0,14	ug/l	<= Streefwaarde	N	0,01	5	-1	<= SW
1,1-Dichlooretheen	< 0,1	µg/l	0,07	ug/l	<= Streefwaarde	N	0,01	10	-1	<= SW
Cis-1,2-Dichlooretheen	< 0,1	µg/l	0,07	ug/l		N				
trans-1,2-Dichlooretheen	< 0,1	µg/l	0,07	ug/l		N				
Trichlooretheen (Tri)	< 0,2	µg/l	0,14	ug/l	<= Streefwaarde	N	24	500	-1	<= SW
Tetrachlooretheen (Per)	< 0,1	µg/l	0,07	ug/l	<= Streefwaarde	N	0,01	40	-1	<= SW
1,1-Dichloorpropaan	< 0,2	µg/l	0,14	ug/l		N				
1,2-Dichloorpropaan	< 0,2	µg/l	0,14	ug/l		N				
1,3-Dichloorpropaan	< 0,2	µg/l	0,14	ug/l		N				
Tribroommethaan (bromofom)	< 0,2	µg/l	0,14	ug/l		N		630		
Koolwaterstoffractie C10-C40	< 50	µg/l	35	ug/l	<= Streefwaarde	N	50	600	-1	<= SW
Koolwaterstoffractie C10-C12	< 10	µg/l	7	ug/l		N				
Koolwaterstoffractie C12-C16	< 10	µg/l	7	ug/l		N				
Koolwaterstoffractie C16-C20	< 5	µg/l	3,5	ug/l		N				
Koolwaterstoffractie C20-C24	< 5	µg/l	3,5	ug/l		N				
Koolwaterstoffractie C24-C28	< 5	µg/l	3,5	ug/l		N				

Koolwaterstoffractie C28-C32	< 5	µg/l	3,5	ug/l		N				
Koolwaterstoffractie C32-C36	< 5	µg/l	3,5	ug/l		N				
Koolwaterstoffractie C36-C40	< 5	µg/l	3,5	ug/l		N				
som 3 dichloorpropanen (som 1,1- en 1,2- en 1,3-)			0,42	ug/l	<= Streefwaarde	N	0,8	80	-1	<= SW
som xyleen-isomeren			0,21	ug/l	<= Streefwaarde	N	0,2	70	-1	<= SW
som 16 aromatische oplosmiddelen (Bbk, 1-1-2008)			0,77	ug/l		J		150		
som dichlooretheen-isomeren			0,14	ug/l	<= Streefwaarde	N	0,01	20	-1	<= SW

Enkele parameters ontbreken in de volgende somparameters:: som 16 aromatische oplosmiddelen (Bbk, 1-1-2008)

Tabelinformatie	
Toetsing BOTOVA	Toetsresultaat uit BOTOVA
IRW	Indicatieve Referentie Waarden (Bijlage 1, Tabel 2, Staatscourant 2013 nr 16675)
SW	Streefwaarde
IW	Interventiewaarde
T-index	Index voor de afwijking van Gstandaard tov gemiddelde van Streefwaarde en Interventiewaarde
Toets oordeel	Parameteroordeel op basis van de waarde bij 'T Index'





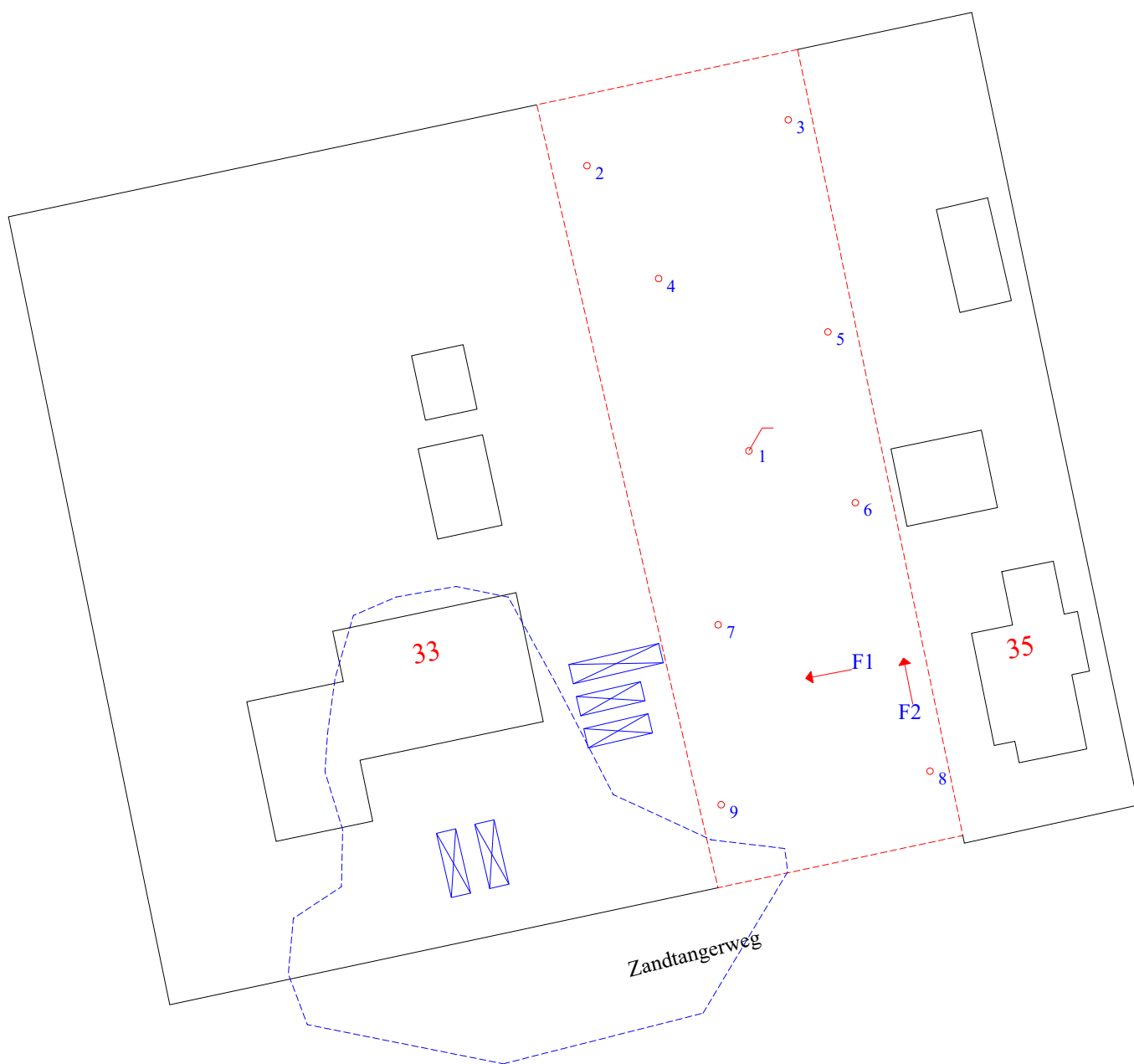
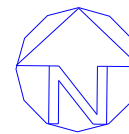

Tabelinformatie	
Index < 0	Gstandaard < AW
0 < Index < 0,5	Gstandaard ligt tussen de AW en de oude T
0,5 < Index < 1	Gstandaard ligt tussen de oude T en I
Index > 1	I overschreden



## **Bijlage 5: Overzicht posities monsternamepunten**



### Legenda

-  peilbuis
-  boring
-  vml. ondergrondse tank
-  onderzoekslocatie
-  saneringscontour (Tauw 1991, 3161757)
-  foto met nummer

0 m    5 m    25 m

**Klijn**  
Bodemonderzoek

schaal: 1 : 500	formaat: A4
datum: 22-07-2021	getekend: RJW
	bijlage: 05

project: Zandtangerweg naast 33 te Mussel    projectnummer: 21KL263

Overzicht posities monsternamenpunten

## **Bijlage 6: Foto's**



onderzoek



onderzoek