

Quickscan natuurwaardenonderzoek Tolbertervaart 6 in Tolbert

In het kader van de Flora- & Faunawet en natuurbeschermingswet

Colofon

Quickscan natuurwaardenonderzoek Tolbertervaart 6 in Tolbert

In het kader van de Flora- & Faunawet en natuurbeschermingswet

Uitgevoerd door: Natuurbank Overijssel

Opdrachtgever: BJZ.Nu
Contactpersoon: dhr. W. Bekke

Projectnummer en versie: 770, versie 1.0		Status: definitief
Projectleider: Ing. P. Leemreise	Veldmedewerker(s): Ing. P. Leemreise	Rapportdatum: 23 mei 2016
Ligging projectgebied: Tolbertervaart 6 in Tolbert		

Correspondentieadres:
Postbus 206
7480 AE Haaksbergen
info@natuurbankoverijssel.nl



@natuurbankOverijssel

Inhoudsopgave

Samenvatting.....	3
1. Inleiding.....	5
2. Het plangebied.....	6
2.1 Situering.....	6
2.2 Beschrijving van het plangebied.....	6
3 Voorgenomen activiteiten.....	7
3.1 Algemeen.....	7
3.2 Mogelijk effect van de voorgenomen activiteiten op beschermde soorten en/of –nesten.....	7
3.3 Vaststellen van de invloedssfeer.....	7
3.4 Vaststellen van het onderzoeksgebied.....	8
4. Gebiedsbescherming.....	9
4.1 Algemeen.....	9
4.2 Natura 2000-gebied.....	9
4.3 Ecologische Hoofdstructuur.....	9
4.4 Slotconclusie.....	10
5. Soortenbescherming; het onderzoek.....	11
5.1 Methode.....	11
5.2 Verwachting.....	12
5.3 Onderzoeker.....	12
5.4 Resultaten.....	12
5.5 Historische gegevens en bronnenonderzoek.....	14
5.6 Volledigheid van het onderzoek.....	14
6. Wettelijke consequenties van de beoogde ingreep.....	14
6.1 Toetsingskader.....	14
6.2 Wettelijk kader per soortgroep.....	14
7. Conclusies en advies.....	17
Bijlagen:.....	18

Samenvatting

Er zijn concrete plannen voor sloop en vervangende nieuwbouw op het adres Tolbertervaart 6 in Tolbert. Natuurbank Overijssel is gevraagd om de wettelijke consequenties van voorgenomen activiteit op de flora- en faunawet en wet- en regelgeving t.b.v. beschermde gebieden te onderzoeken.

Er is in het onderzoeksgebied gekeken naar de aanwezigheid van beschermde planten en dieren, nesten, holen of andere voortplantings- of vaste rust- of verblijfplaatsen van beschermde diersoorten. Ook is onderzocht of de voorgenomen activiteit een negatief effect heeft op beschermde dieren met een vaste rust- of voortplantingsplaats buiten het plangebied.

De voorgenomen activiteit wordt gezien als 'ruimtelijke ontwikkeling'. Voor het verstoren, verwonden en doden van soorten van tabel 1 geldt een algemene vrijstelling. Deze vrijstelling geldt ook voor soorten van tabel 2 van de Ff-wet, mits er gewerkt wordt volgens een goedgekeurde gedragscode. Een gedragscode geeft aan hoe bedrijven zorgvuldig met beschermde dier- en plantensoorten op bouwplaatsen dienen om te gaan. Voor het verstoren (verwonden en doden) van soorten uit tabel 3, evenals het verstoren/vernielen van bezette vogelnesten en jaarrond beschermde vogelnesten dient een ontheffing aangevraagd te worden

Het plangebied behoort tot het functionele leefgebied van sommige grondgebonden zoogdier-, vogel-, amfibieën- en vleermuissoorten.

Vleermuizen benutten het plangebied als foerageergebied en mogelijk bezet een solitaire gewone dwergvleermuis een zomer- en/of paarverblijf in het stenen gebouw. Vogels nestelen mogelijk in de beplanting en de houten schuur. Van de grondgebonden zoogdieren bezetten mogelijk alleen muizen en ratten een vaste verblijfplaats in het plangebied, de overige soorten benutten de buitenruimte als foerageergebied. Amfibieën bezetten geen rust- of voortplantingslocaties in het gebied, maar benutten de buitenruimte als foerageergebied. De in het gebied voorkomende grondgebonden zoogdieren en amfibieën staan vermeld in tabel 1 van de Ff-wet. Deze soorten zijn licht beschermd. Voor deze soorten geldt een algemene vrijstelling van de verbodsbepalingen 'verstoren, verwonden en doden' als gevolg van handelingen die in het kader van een ruimtelijke ontwikkeling worden uitgevoerd. Voorgenomen activiteit heeft geen wettelijke consequenties voor deze soorten.

Van de in het gebied nestelende vogelsoorten zijn uitsluitend de bezette nesten beschermd, niet de oude nesten of de nestplaats. Voor het verstoren/vernielen van bezette vogelnesten kan geen ontheffing van de verbodsbepalingen verkregen worden omdat de voorgenomen activiteit niet als een in de wet genoemd 'belang' wordt beschouwd. Werkzaamheden die leiden tot het verstoren/vernielen van vogelnesten (zoals het slopen van de gebouwen) dienen buiten de voortplantingsperiode van vogels uitgevoerd te worden. De meest geschikte periode om deze werkzaamheden uit te voeren is september-februari.

De mogelijke aanwezigheid van een vaste verblijfplaats van een solitaire gewone dwergvleermuis vormt geen belemmering voor uitvoering van de voorgenomen plannen (en dus de uitvoering van het bestemmingsplan). Conform de Ff-wet dient initiatiefnemer duidelijkheid te verkrijgen over de functie van de bebouwing voor vleermuizen alvorens deze gesloopt wordt. Dit kan door vervolgonderzoek in de periode juni-september.

Samengevat:

- Er nestelen vermoedelijk ieder voortplantingsseizoen vogels in de te slopen gebouwen en beplanting; er kan geen ontheffing verkregen worden om bezette vogelnesten te verstoren/vernielen; Werkzaamheden die leiden tot het verstoren/vernielen van vogelnesten dienen buiten de voortplantingsperiode van vogels uitgevoerd te worden.
- Mogelijk bezet een gewone dwergvleermuis een zomer-/paarverblijf in het stenen gebouw; duidelijkheid over de functie van het gebouw moet verkregen worden voordat het gebouw gesloopt wordt
- Het plangebied behoort tot het functionele leefgebied van sommige licht beschermde soorten

- Het plangebied ligt niet in of direct naast de EHS of beschermd natuurgebied; vanwege de lokale invloedssfeer heeft de voorgenomen activiteit geen negatief effect op deze gebieden. De Ff-wet en Natuurbeschermingswet vormen geen belemmering voor uitvoering van de voorgenomen activiteit.

1. Inleiding

Er zijn concrete plannen voor sloop en vervangende nieuwbouw op het adres Tolbertervaart 6 in Tolbert. Natuurbank Overijssel is gevraagd om de wettelijke consequenties van voorgenomen activiteit op de flora- en faunawet en wet- en regelgeving t.b.v. beschermde gebieden te onderzoeken.

Er is in het onderzoeksgebied gekeken naar de aanwezigheid van beschermde planten en dieren, nesten, holen of andere voortplantings- of vaste rust- of verblijfplaatsen van beschermde diersoorten. Ook is onderzocht of de voorgenomen activiteit een negatief effect heeft op beschermde dieren met een vaste rust- of voortplantingsplaats buiten het plangebied.

De Ff-wet is op twee momenten in het proces tot realisatie van toepassing. In het kader van de beoordeling of er sprake is van een 'goede ruimtelijke ordening', dient de vraag beantwoord te worden of de voorgenomen activiteit uitvoerbaar is in het kader van de Ff-wet. Daarnaast dienen werkzaamheden in overeenstemming met de Ff-wet uitgevoerd te worden en dienen eventuele ontheffingen en ecologische werkprotocollen gevolgd worden.

Voorliggend rapport beschrijft het onderzoeksgebied, de onderzoeksopzet, de resultaten van het onderzoek en de wettelijke consequentie voor het planologisch proces en de uitvoering van de werkzaamheden.

2. Het plangebied

2.1 Situering

Het plangebied is gesitueerd op het adres Tolbertervaart 6 in Tolbert, gemeente Leek. Het ligt net ten westen van de kern Tolbert. Op onderstaande kaart wordt de globale ligging van het plangebied weergegeven.

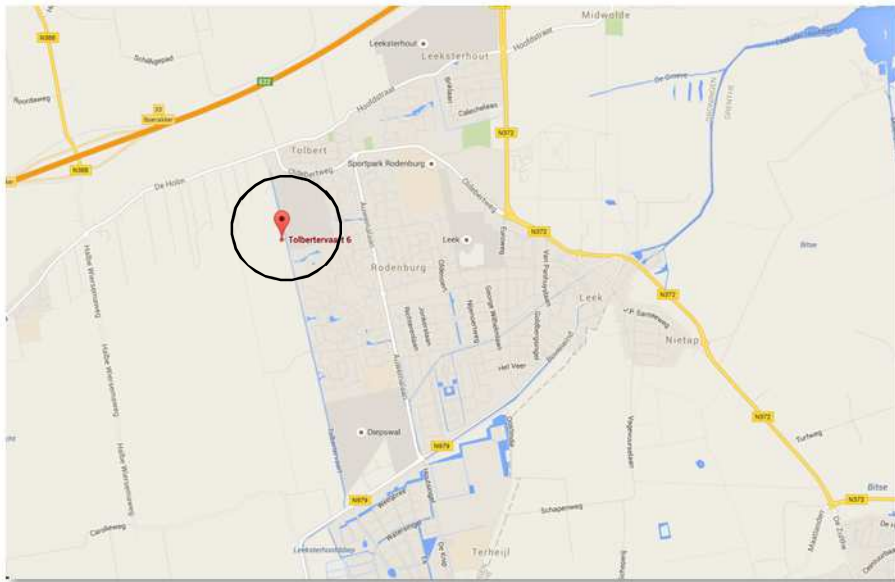

Globale ligging van het plangebied in de omgeving. Het plangebied wordt met de rode marker en de cirkel aangeduid. Afbeelding: Google Maps.

2.2 Beschrijving van het plangebied

Het plangebied bestaat uit erfverharding, bebouwing en een eenvoudige siertuin met gazon, beuken, elzen en berken. Het grenst aan de oostzijde aan een onverharde weg en aan de overige zijden aan agrarische cultuurgrond. Op het erf staan een stenen woongebouw en een houten kapschuur. Het woongebouw is eind 20^e eeuw opgericht en bestaat uit een bakstenen gebouw dat gedekt is met gebakken pannen. De dakbedekking wordt afgesloten met eindpannen met een overstek. Gezien de leeftijd van de bebouwing, is het aannemelijk dat het gebouw over een met steenwol geïsoleerde spouwmuur beschikt. Twee gevels zijn afgetimmerd met hout. Open water ontbreekt in het plangebied. Op onderstaande luchtfoto wordt het plangebied in detail weergegeven.



Detailopname van het plangebied. Luchtfoto: Google Maps.

3 Voorgenomen activiteiten

3.1 Algemeen

Het concrete voornemen bestaat uit het slopen van de aanwezige bebouwing in het plangebied en het bouwen van een woonzorgcomplex. Op onderstaande afbeelding wordt het wenselijke eindbeeld weergegeven.

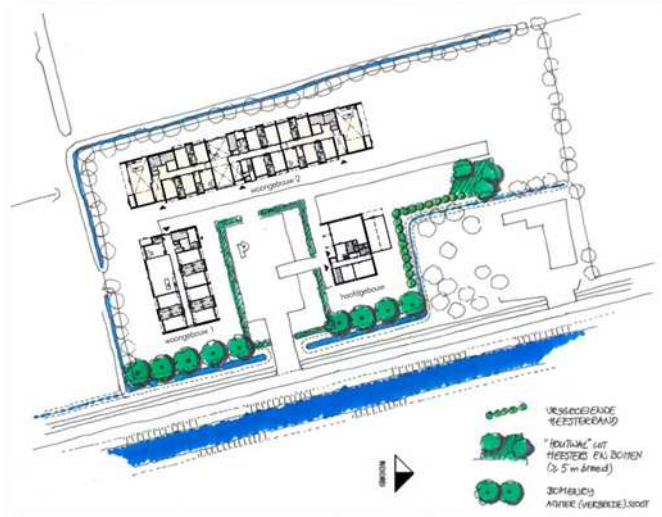

Verbeelding van het wenselijke eindbeeld. Bron: BJZ.NU

De volgende werkzaamheden met een mogelijk negatief effect op beschermde soorten en gebieden worden uitgevoerd om de wenselijke ontwikkeling mogelijk te maken.

- Slopen bebouwing
- Bouwrijp maken bouwplaats
- Bouwen van zorgcomplex
- Exploitatie van het complex

3.2 Mogelijk effect van de voorgenomen activiteiten op beschermde soorten en/of –nesten

De voorgenomen activiteit heeft mogelijk een negatieve invloed op beschermde soorten en -gebieden. We onderscheiden de volgende negatieve invloeden:

Mogelijke tijdelijke invloeden:

- Geluid, licht, stof en trillingen tijdens de sloop- en bouwfase

Mogelijke permanente invloeden:

- Mogelijk afname van (jaarrond) beschermde vaste rust- of verblijfplaatsen
- Verstoren/vernielen van bezette vogelnesten of voortplantingslocaties
- Verstoren/verwonden/doden van beschermde soorten
- Aantasting van de kwaliteit van het leefgebied van beschermde soorten

3.3 Vaststellen van de invloedsfeer

Naast een tijdelijk effect in het onderzoeksgebied, kan het zijn dat een voorgenomen activiteit een negatief effect heeft op beschermde soorten en/of - natuurgebied buiten het onderzoeksgebied. Dit noemen we de invloedsfeer. De omvang van de invloedsfeer wordt bepaald door de aard en omvang van de tijdelijke en/of permanente nieuwe situatie. De gevolgen van de voorgenomen activiteit kan per soort (of soortgroep) sterk verschillen.

Beoordeling van de invloedssfeer van de voorgenomen activiteit:

De invloedssfeer van de voorgenomen activiteiten wordt als lokaal beschouwd. De kwantiteit en kwaliteit van oppervlakte- en grondwater wordt niet (duurzaam) beïnvloed, er vindt geen licht- en geluidsvervuiling naar de omgeving plaats en er vindt geen uitstoot van verzurende- en/of vermestende stoffen (NH₄/NO_x) plaats. Mogelijk zijn tijdens de bouwfase geluid, trilling en/of stof waarneembaar buiten het plangebied. Deze gevolgen zijn incidenteel en kortdurend en hebben geen negatief effect op beschermde soorten of natuurgebied in de omgeving.

3.4 Vaststellen van het onderzoeksgebied

De voorgenomen activiteit heeft geen negatief effect op soorten en/of habitats buiten het plangebied. Vanwege de lokale invloedssfeer wordt het onderzoeksgebied gelijk gesteld aan het plangebied.

4. Gebiedsbescherming

4.1 Algemeen

In dit hoofdstuk wordt ingegaan op het mogelijke effect van de voorgenomen activiteit op beschermd natuurgebied, de Ecologische Hoofdstructuur en waardevolle wateren.

4.2 Natura 2000-gebied

Natura 2000 betreft een samenhangend netwerk van beschermde natuurgebieden. Voor Nederland gaat het in totaal om 162 gebieden. De Europese Unie heeft een zeer gevarieerde en rijke natuur, die van grote biologische, esthetische en economische waarde is. Om deze natuur te behouden heeft de Europese Unie het initiatief genomen voor Natura 2000.

De bescherming van Natura2000-gebied wordt geregeld via de Natuurbeschermingswet. Provincies vormen het bevoegd gezag voor de duurzame veiligstelling van deze gebieden in hun provincie. Voor activiteiten die leiden tot aantasting van de duurzame instandhouding van deze gebieden dient een natuurbeschermingswetvergunning aangevraagd te worden.

Ligging t.o.v. beschermd natuurgebied

Het plangebied ligt niet in of direct naast een Natura2000-gebied. In een straal van drie kilometer rondom het plangebied ligt geen Natura2000-gebied.

Effectbeoordeling

Het plangebied ligt niet in, of direct naast Natura2000-gebied en de invloedssfeer van de voorgenomen activiteit is lokaal. De voorgenomen activiteit heeft geen negatief effect op Natura2000-gebied. De instandhoudingsdoelen van Natura2000-gebied wordt door de voorgenomen activiteit niet negatief beïnvloed.

Conclusie

Er hoeft geen nader onderzoek uitgevoerd te worden en er hoeft geen Natuurbeschermingswetvergunning aangevraagd te worden.

4.3 Ecologische Hoofdstructuur

Provincies zijn verantwoordelijk voor de veiligstelling en ontwikkeling van de Ecologische Hoofdstructuur in hun provincies. De beoordeling of de voorgenomen activiteit past in de EHS, dient met name uitgevoerd te worden in de afweging van een 'goede ruimtelijke ordening' (als onderdeel van de ruimtelijke onderbouwing). De aanwezigheid van beschermde planten en dieren is daarbij niet van belang.

Het ruimtelijk beleid voor de EHS is gericht op „behoud, herstel en ontwikkeling van de wezenlijke kenmerken en waarden“ van de EHS waarbij we tevens zoveel mogelijk rekening houden met de andere belangen die in het gebied aanwezig zijn. De kernkwaliteiten binnen de EHS zijn natuurkwaliteit, landschappelijke kwaliteiten en beleving van rust. Voor ontwikkelingen die niet passen binnen de doelstelling van de EHS is geen ruimte, tenzij er sprake is van een zwaarwegend maatschappelijk belang waar niet op een andere manier aan kan worden voldaan. Daarbij worden de zogenaamde EHS-spelregels: herbegrenzing van de EHS, saldering van negatieve effecten toegepaste, evenals het compensatiebeginsel. Het „nee, tenzij“-principe en de overige spelregels is opgenomen in de provinciale Omgevingsverordening. Er is door toepassing van de spelregels ruimte voor het aanpassen van de begrenzing als daarmee de doelen op een betere manier kunnen worden bereikt.

Ligging t.o.v. de EHS

Het plangebied ligt niet in- of direct naast gronden die tot de EHS behoren. Gronden die tot de EHS behoren liggen op minimaal 1,8 kilometer afstand van het plangebied. Op onderstaande kaart wordt de ligging van de EHS in de omgeving van het plangebied weergegeven.

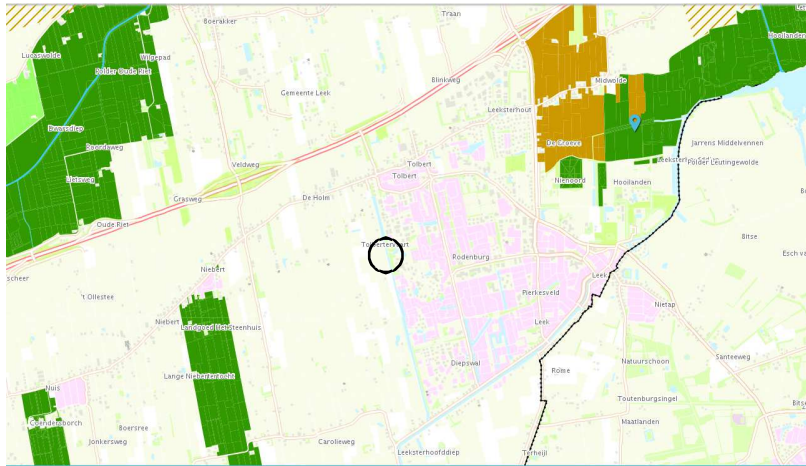

Ligging van de EHS nabij het plangebied. Het plangebied wordt met de gele lijn aangeduid. Bron: Ruimtelijkeplannen.nl.

Effectbeoordeling

Er is sprake van herontwikkeling van een perceel buiten de EHS met een lokale invloedssfeer. Kernkwaliteiten en omgevingscondities van de EHS worden door de voorgenomen activiteit niet aangetast.

Conclusie

Het plangebied ligt niet in – of direct naast gronden die tot de EHS behoren. De kernkwaliteiten en omgevingscondities worden door de voorgenomen activiteit niet aangetast.

4.4 Slotconclusie

Het plangebied ligt niet in- of direct naast de EHS of Natura2000-gebied. Er vindt geen areaalverlies van de EHS plaats en de kernkwaliteiten en omgevingscondities van de EHS worden niet aangetast. Er hoeft geen nader onderzoek uitgevoerd te worden en er hoeft geen ontheffing aangevraagd te worden.

5. Soortenbescherming; het onderzoek

5.1 Methode

In het kader van het natuurwaardenonderzoek is het onderzoeksgebied op 25 februari 2016 tijdens de daglichtperiode onderzocht op het voorkomen van beschermde planten en dieren en de potentiële aanwezigheid van deze soorten (geschiktheid van het gebied voor de desbetreffende soorten). Het gebied is visueel beoordeeld m.b.v. een verrekijker (Zeiss 10x40b) en er is gezocht naar sporen van beschermde dieren zoals uitwerpselen, smeerrandjes, ruiveren, prooiresten en pootafdrukken. Er zijn verder geen andere aanvullende onderzoeken uitgevoerd m.b.t. vogels, vleermuizen, amfibieën, reptielen, vissen, dagvlinders, libellen en kevers. De inventarisatie is te voet in het terrein uitgevoerd onder gunstige weersomstandigheden (bewolkt, lichte motregen, temperatuur +6 °C en een zwak zuidwestenwind).

Bij het bepalen van de mogelijke aantasting van beschermde soorten is gebruik gemaakt van de volgende onderdelen:

- Veldbezoek op 25 februari 2016
- Aanvullend bronnenonderzoek (o.a. waarneming.nl, telmee.nl, internet);

Specifieke relevante literatuurbronnen zijn o.a.

- Digitale atlas van amfibieën en reptielen (RAVON 2016)
- Waarneming.nl

Flora en vegetatie

Het onderzoeksgebied is visueel onderzocht op het voorkomen van beschermde planten. De onderzoeksperiode is matig geschikt voor floristisch onderzoek omdat slechts enkele vroege voorjaarsbloeiers bloeien. Op basis van standplaatsfactoren en abiotische parameters kan echter een goede inschatting gemaakt worden van de potentie van het onderzoeksgebied en of de uitgevoerde inventarisatie voldoet aan de gestelde eisen.

Vogels

Het gebied is visueel onderzocht op het voorkomen van broedvogels, specifiek de mogelijkheid dat er zich nesten, potentiële nestlocaties, beschermde vaste rust en -verblijfplaatsen in het onderzoeksgebied bevinden. De onderzoeksperiode is beperkt geschikt om broedvogels vast te stellen omdat de zomergasten (trekvogels) nog niet uit hun overwinteringsgebied(en) zijn terug gekeerd en slechts enkele standvogels territoriumindicerend gedrag vertonen zoals huismus en grote lijster. Op basis van een beoordeling van de biotoop kan echter een goede inschatting gemaakt worden van de functie en betekenis van het plangebied voor (broed)vogels.

Zoogdieren

Het onderzoeksgebied is visueel onderzocht op het voorkomen van beschermde zoogdieren. Er is gekeken naar graaf, vraat-, krabsporen, uitwerpselen, prooiresten, pootafdrukken, haren en holen. De onderzoeksperiode is geschikt voor onderzoek naar grondgebonden zoogdieren, maar beperkt geschikt voor onderzoek naar vleermuizen. Vleermuizen verblijven gedurende de wintermaanden in hun winterverblijfplaats; deze kunnen zich in de omgeving van de zomerverblijfplaatsen bevinden, maar ook honderden kilometers verderop. Eind februari bevinden de in ons land voorkomende soorten zich nog in hun winterverblijfplaats.

Amfibieën & reptielen

Het onderzoeksgebied is onderzocht op het voorkomen van amfibieën en reptielen en is het plangebied beoordeeld op de geschiktheid als foerageergebied en of amfibieën/reptielen mogelijk vaste verblijfplaatsen of voorplantingslocaties bezetten in het gebied. Eind februari 2016 bevinden amfibieën en reptielen zich nog in hun winterverblijven.

Dagvlinders

Het onderzoeksgebied is niet onderzocht op het voorkomen van dagvlinders omdat potentieel geschikt functioneel leefgebied voor beschermde dagvlindersoorten ontbreekt.

Libellen

Het onderzoeksgebied is niet onderzocht op het voorkomen van libellen omdat potentieel geschikt functioneel leefgebied voor beschermde libellensoorten ontbreekt.

Kevers en mieren

Het onderzoeksgebied is niet onderzocht op het voorkomen van beschermde kevers en mieren omdat potentieel geschikt functioneel leefgebied voor beschermde kever- en mierensoorten ontbreekt.

Vissen en kreeftachtige

Het onderzoeksgebied niet onderzocht op het voorkomen van vissen en kreeftachtige omdat potentieel geschikt functioneel leefgebied voor beschermde vissensoorten en kreeftachtigen ontbreekt.

5.2 Verwachting

Op basis van bronnenonderzoek, landschappelijke karakteristieken, bouwstijl en gebruikte bouwmaterialen, aard, omvang en gebruik van het onderzoeksgebied, dan lijkt het onwaarschijnlijk dat er beschermde soorten worden aangetroffen uit de volgende groepen:

- Kevers
- Vissen en kreeftachtigen
- Vaatplanten
- Libellen
- Dagvlinders
- Reptielen

Mogelijk komen de volgende soortgroepen in het gebied voor:

- Amfibieën
- Grondgebonden zoogdieren
- Vogels
- Vleermuizen

5.3 Onderzoeker

Het onderzoek is uitgevoerd door Ing. P.E.B. Leemreize. Deze onderzoeker is sinds 1988 actief betrokken bij vogelonderzoek en voert jaarlijks 120-140 quickscan natuurwaardenonderzoeken uit in heel Nederland. Hij heeft zich gespecialiseerd in onderzoek naar vogels en vleermuizen. Ervaring op het gebied van vogelonderzoek: broedvogel-, winter- en trekvogelonderzoek en soortonderzoek aan roodborsttapuit en nachtzwaluw in de Achterhoek-Twente (RAS-project). Verder heeft hij in het verleden meegewerkt aan RAS-project steenuil in de ZO-Achterhoek. Hij heeft ervaring met broedvogelonderzoek in Nederland, Wit Rusland, Polen en NO-Spanje. Namens Sovon coördineert hij het onderzoek in de Achterhoek naar zeldzame- en kolonievogels en is hij coördinator voor de nieuwe Vogelatlas in de Achterhoek. Naast vogelonderzoek onderzoekt hij jaarlijks 12-18 locaties op vleermuizen. Dit betreft zowel stedelijk- als landelijk gebied.

5.4 Resultaten

In onderstaande alinea's worden de resultaten van het onderzoek besproken. Alleen aangetroffen soorten of soorten met een functioneel leefgebied geheel of gedeeltelijk in het plangebied worden besproken.

Vleermuizen

Het functionele leefgebied van vleermuizen bestaat uit verschillende aspecten. Zo worden verblijfplaatsen, foerageergebied en vliegroutes onderscheiden als essentiële onderdelen van het functionele leefgebied van vleermuizen. Op elk van deze onderdelen wordt in deze alinea ingegaan.

Verblijfplaatsen

Er zijn tijdens het veldbezoek geen vleermuizen waargenomen en er zijn geen directe aanwijzingen gevonden dat vleermuizen een verblijfplaats in het plangebied bezetten. Het onderzoek is uitgevoerd in de winterrustperiode van vleermuizen. Eventuele uitwerpselen op de grond onder eindpannen, zijn mogelijk verloren gegaan door weersinvloeden (wind en regen). Het gebouw beschikt over geïsoleerde spouwmuren. Deze spouwmuren zijn niet bijzonder geschikt als verblijfplaats en worden in de regel gemeden als verblijfplaats. Vleermuizen hebben een sterke voorkeur voor niet-geïsoleerde spouwmuren. De aanwezigheid van een solitaire gewone- of dwergvleermuis in de spouw of het dakvlak (eindpannen) is zeer aannemelijk. Op bijna ieder erf wordt deze soort aangetroffen.



Eindpannen met overstek; potentiële zomerverblijfplaats voor gewone dwergvleermuizen. Foto: auteur.

Foerageergebied

Vleermuizen benutten hoofdzakelijk randen en kronen van opgaande beplanting, kruidenrijk grasland, heide, open water en oevers als foerageergebied. Gelet op de inrichting en het gevoerde beheer in het plangebied, is het aannemelijk dat sommige vleermuissoorten het plangebied zullen benutten als foerageergebied; specifiek de randen en kronen van de opgaande bomen. Daarbij gaat het mogelijk om lokaal voorkomende soorten als gewone dwergvleermuis, ruige dwergvleermuis en laatvlieger. Gezien het kleine oppervlak, de inrichting en het gevoerde beheer, heeft het plangebied een minimale betekenis als foerageergebied.

Vliegroute

Het plangebied vormt geen verbindende schakel in een lijnvormig landschapselement en maakt daarom geen onderdeel uit van een vliegroute van vleermuizen.

Vogels

Er zijn geen broedvogels in het plangebied vastgesteld, maar het is aannemelijk dat sommige vogelsoorten de beplanting en de kapschuur nestelen. Daarbij gaat het mogelijk om soorten als witte kwikstaart, merel, winterkoning, zanglijster, vink en houtduif. Er zijn tijdens het veldbezoek geen huismussen in het plangebied vastgesteld en bebouwing wordt als een ongeschikte nestplaats voor gierzwaluwen beschouwd.

Amfibieën

Tijdens het veldbezoek zijn geen amfibieën waargenomen, maar mogelijk behoort de buitenruimte van het plangebied tot het functionele leefgebied van sommige algemene- en weinig kritische soorten als gewone pad, bruine kikken, kleine watersalamander en meerkikker. Deze soorten benutten de buitenruimte mogelijk als foerageergebied tijdens de nachtelijke uren, maar bezetten er geen vaste rust- of voortplantingslocaties.

Grondgebonden zoogdieren

Er zijn tijdens het veldbezoek geen grondgebonden zoogdieren waargenomen en er zijn geen directe aanwijzingen gevonden die op de aanwezigheid van grondgebonden zoogdieren duiden. Mogelijk behoort het plangebied tot het functionele leefgebied van sommige algemene- en weinig kritische soorten als haas, veldmuis, egel, aardmuis, huisspitsmuis en bruine rat. Behalve muizen, bezetten deze soorten geen vaste rust- of voortplantingslocaties in het plangebied.

Overige soorten

Er zijn geen andere beschermde soorten waargenomen en het plangebied wordt niet als functioneel leefgebied van andere beschermde soort(groep)en beschouwd.

5.5 Historische gegevens en bronnenonderzoek

Van het plangebied zijn geen historische gegevens bekend.

5.6 Volledigheid van het onderzoek

Het onderzoek is volledig uitgevoerd met geschikte weersomstandigheden. Het volledige onderzoeksgebied is onderzocht.

6. Wettelijke consequenties van de beoogde ingreep

6.1 Toetsingskader

Voor het verstoren van soorten van tabel 1 is geldt een algemene vrijstelling indien er sprake is van een ruimtelijke ontwikkeling en/of bestendig beheer. Voor verstoren van soorten uit tabel 2 van de Ff-wet geldt ook een vrijstelling, mits er gewerkt wordt volgens een goedgekeurde gedragscode. Wel dient rekening gehouden te worden met jaar rond beschermde nesten en leefgebieden, evenals met bezette vogelnesten. Soorten uit tabel 3 zijn beschermd. Voor het uitvoeren van werkzaamheden die leiden tot verstoring of het doden van soorten is een ontheffing noodzakelijk. Dit is ook noodzakelijk voor het uitvoeren van werkzaamheden die leiden tot verstoring of het doden van soorten, wanneer er niet gewerkt wordt volgens een goedgekeurde gedragscode.

Voorgenomen activiteit wordt gezien als 'ruimtelijke ontwikkeling'. Voor het verstoren van soorten van tabel 1 geldt een algemene vrijstelling. Deze vrijstelling geldt ook voor soorten van tabel 2 van de Ff-wet, mits er gewerkt wordt volgens een door de Rijksdienst voor Ondernemend Nederland goedgekeurde gedragscode. Een gedragscode geeft aan hoe bedrijven zorgvuldig met beschermde dier- en plantensoorten op bouwplaatsen kunnen omgaan. Voor het verstoren van soorten uit tabel 3, evenals het verstoren van bezette vogelnesten en jaarrond beschermde vogelnesten dient een ontheffing aangevraagd te worden

6.2 Wettelijk kader per soortgroep

Vleermuizen

Het functionele leefgebied van vleermuizen bestaat uit verschillende onderdelen zoals verblijfplaatsen, foerageergebied en vliegroutes. De wettelijke consequenties van de voorgenomen activiteit worden per onderdeel getoetst.

M.b.t. verblijfplaats

De aanwezigheid van een verblijfplaats van vleermuizen in het stenen gebouw kan op basis van het uitgevoerde onderzoek niet volledig uitgesloten worden. Vermoedelijk betreft het een verblijfplaats van een solitaire gewone dwergvleermuis en bezetten vleermuizen geen kolonie, zoals een kraamkolonie of zomer- of winterverblijfplaats in het gebouw. Vanwege de aanwezige isolatie in de spouwmuur, wordt het

gebouw daarvoor niet bijzonder geschikt bevonden. Zekerheid over de functie van het gebouw kan alleen verkregen worden na uitvoering van specifiek vervolgonderzoek gedurende de zomermaanden. Alle verblijfplaatsen van vleermuizen zijn beschermd en mogen alleen met een ontheffing ex. art. 75C van de Ff-wet verstoord en/of vernield worden. De aanwezigheid van een zomer en/of paarverblijfplaats van een gewone dwergvleermuis vormt geen belemmering voor uitvoering van de voorgenomen plannen. Formeel moet duidelijkheid over de functie van het gebouw verkregen worden voordat het gebouw gesloopt zal worden.

M.b.t. foerageergebied

Mogelijk benutten sommige soorten incidenteel en kortstondig het plangebied als foerageergebied. De betekenis van het plangebied als foerageergebied is zeer beperkt en wordt door de voorgenomen activiteit niet aangetast. De voorgenomen activiteit heeft geen wettelijke consequenties voor dit onderdeel van het functionele leefgebied van vleermuizen. Nader onderzoek of het aanvragen van een ontheffing voor dit onderdeel van het functionele leefgebied is niet nodig.

M.b.t. vliegroutes

Het plangebied vormt geen onderdeel van een vliegroute van vleermuizen. De voorgenomen activiteit heeft daarom geen wettelijke consequenties voor dit onderdeel van het functionele leefgebied van vleermuizen. Nader onderzoek of het aanvragen van een ontheffing voor dit onderdeel van het functionele leefgebied is niet nodig.

Vogels

Het is aannemelijk dat er ieder voortplantingsseizoen vogels nestelen in de beplanting en de houten schuur in het plangebied. Van de in het gebied nestelende soorten zijn uitsluitend de bezette nesten beschermd, niet de oude nesten of de nestplaats.

Voor het verstoren/vernielen van bezette vogelnesten kan geen ontheffing van de verbodsbepalingen verkregen worden omdat de voorgenomen activiteit niet als een in de wet genoemd 'belang' wordt beschouwd. Werkzaamheden die leiden tot het verstoren/vernielen van vogelnesten, zoals het slopen van de gebouwen, dienen buiten de voortplantingsperiode van vogels uitgevoerd te worden. De meest geschikte periode om deze werkzaamheden uit te voeren is september-februari. Nader onderzoek is niet nodig.

Grondgebonden zoogdieren

Mogelijk bezetten sommige soorten die vermeld staan in tabel 1 van de Ff-wet een vaste rust- of voortplantingslocatie in het plangebied. Voor deze soorten geldt een algemene vrijstelling voor de verbodsbepalingen 'verstoren, verwonden en doden' als gevolg van handelingen die in het kader van een ruimtelijke ontwikkeling worden uitgevoerd. In het kader van de algemene zorgplicht hoeven er geen maatregelen genomen te worden. De voorgenomen activiteit heeft geen wettelijke consequenties voor grondgebonden zoogdieren. Nader onderzoek of het aanvragen van een ontheffing voor dit onderdeel van het functionele leefgebied is niet nodig.

Amfibieën

Het plangebied behoort mogelijk tot het functionele leefgebied van sommige soorten die vermeld staan in tabel 1 van de Ff-wet. Voor deze soorten geldt een algemene vrijstelling voor de verbodsbepalingen 'verstoren, verwonden en doden' als gevolg van handelingen die in het kader van een ruimtelijke ontwikkeling worden uitgevoerd. In het kader van de algemene zorgplicht hoeven er geen maatregelen genomen te worden. De voorgenomen activiteit heeft geen wettelijke consequenties voor grondgebonden zoogdieren. Nader onderzoek of het aanvragen van een ontheffing voor dit onderdeel van het functionele leefgebied is niet nodig.

Overige soorten

Er zijn geen andere soorten die een vaste verblijfplaats of voortplantingsplaats in het plangebied bezetten.

Soortgroep	Functie	Soorten planlocatie	Verbodsbepalingen*	aandachtspunt
Vleermuizen	Foerageergebied	Mogelijk diverse soorten	Niet van toepassing	Geen; beperkte betekenis.
Vleermuizen	Verblijfplaats	Onbekend, mogelijk gewone dwerg-vleermuis	<i>Artikel 9: Verbod: opsporen, vangen, bemachtigen, doden, verwonden van beschermde dieren</i> <i>Artikel 10: Verbod: opzettelijk verontrusten van beschermde dieren</i> <i>Artikel 11: Verbod: wegnemen, verstoren, aantasten van verblijfplaatsen en voortplantingsplaatsen</i>	Duidelijkheid functie voordat gebouw gesloopt wordt.
Vogels; algemeen	Nestplaats	div. soorten	<i>Artikel 9: Verbod: opsporen, vangen, bemachtigen, doden, verwonden van beschermde dieren.</i> <i>Artikel 12: Verbod: zoeken, rapen, beschadigen, vernielen of uit nesten nemen van eieren.</i>	Gebouwen slopen en beplanting rooien buiten de voortplantingsperiode van vogels
Amfibieën	Foerageergebied	Geen soorten van tabel 2-3	Niet van toepassing	Geen; beperkte betekenis.
Grondgebonden zoogdieren	Foerageergebied en voortplantingslocatie	Geen soorten van tabel 2-3	Niet van toepassing	Geen
Overige soorten	n.v.t.	Niet aanwezig	Niet van toepassing	Geen

Tabel 1. Aangetroffen of verwachte beschermde soorten (Ff-wet tabel 2 of 3) die mogelijk geschaad worden.

* Toelichting verbodsbepalingen tabel:

Artikel 2: Zorgplicht en Zorgvuldig handelen ten aanzien van alle plant- en diersoorten, al dan niet beschermd

Artikel 8: Verbod: plukken, uitsteken, vernielen, beschadigen of verwijderen van beschermde planten

Artikel 9: Verbod: opsporen, vangen, bemachtigen, doden, verwonden van beschermde dieren

Artikel 10: Verbod: opzettelijk verontrusten van beschermde dieren

Artikel 11: Verbod: wegnemen, verstoren, aantasten van verblijfplaatsen en voortplantingsplaatsen

Artikel 12: Verbod: zoeken, rapen, beschadigen, vernielen of uit nesten nemen van eieren

Artikel 13: Verbod: onder zich hebben van beschermde planten, dieren, eieren of producten hiervan

7. Conclusies en advies

De voorgenoemde activiteit wordt gezien als 'ruimtelijke ontwikkeling'. Voor het verstoren, verwonden en doden van soorten van tabel 1 geldt een algemene vrijstelling. Deze vrijstelling geldt ook voor soorten van tabel 2 van de Ff-wet, mits er gewerkt wordt volgens een goedgekeurde gedragscode. Een gedragscode geeft aan hoe bedrijven zorgvuldig met beschermde dier- en plantensoorten op bouwplaatsen dienen om te gaan. Voor het verstoren (verwonden en doden) van soorten uit tabel 3, evenals het verstoren/vernielen van bezette vogelnesten en jaarrond beschermde vogelnesten dient een ontheffing aangevraagd te worden

Het plangebied behoort tot het functionele leefgebied van sommige grondgebonden zoogdier-, vogel-, amfibieën- en vleermuissoorten.

Vleermuizen benutten het plangebied als foerageergebied en mogelijk bezet een solitaire gewone dwergvleermuis een zomer- en/of paarverblijf in het stenen gebouw. Vogels nestelen mogelijk in de beplanting en de houten schuur. Van de grondgebonden zoogdieren bezetten mogelijk alleen muizen en ratten een vaste verblijfplaats in het plangebied, de overige soorten benutten de buitenruimte als foerageergebied. Amfibieën bezetten geen rust- of voortplantingslocaties in het gebied, maar benutten de buitenruimte als foerageergebied. De in het gebied voorkomende grondgebonden zoogdieren en amfibieën staan vermeld in tabel 1 van de Ff-wet. Deze soorten zijn licht beschermd. Voor deze soorten geldt een algemene vrijstelling van de verbodsbepalingen 'verstoren, verwonden en doden' als gevolg van handelingen die in het kader van een ruimtelijke ontwikkeling worden uitgevoerd. Voorgenoemde activiteit heeft geen wettelijke consequenties voor deze soorten.

Van de in het gebied nestelende vogelsoorten zijn uitsluitend de bezette nesten beschermd, niet de oude nesten of de nestplaats. Voor het verstoren/vernielen van bezette vogelnesten kan geen ontheffing van de verbodsbepalingen verkregen worden omdat de voorgenoemde activiteit niet als een in de wet genoemd 'belang' wordt beschouwd. Werkzaamheden die leiden tot het verstoren/vernielen van vogelnesten (zoals het slopen van de gebouwen) dienen buiten de voortplantingsperiode van vogels uitgevoerd te worden. De meest geschikte periode om deze werkzaamheden uit te voeren is september-februari.

De mogelijke aanwezigheid van een vaste verblijfplaats van een solitaire gewone dwergvleermuis vormt geen belemmering voor uitvoering van de voorgenoemde plannen (en dus de uitvoering van het bestemmingsplan). Conform de Ff-wet dient initiatiefnemer duidelijkheid te verkrijgen over de functie van de bebouwing voor vleermuizen alvorens deze gesloopt wordt. Dit kan door vervolgonderzoek in de periode juni-september.

Samengevat:

- Er nestelen vermoedelijk ieder voortplantingsseizoen vogels in de te slopen gebouwen en beplanting; er kan geen ontheffing verkregen worden om bezette vogelnesten te verstoren/vernielen; Werkzaamheden die leiden tot het verstoren/vernielen van vogelnesten dienen buiten de voortplantingsperiode van vogels uitgevoerd te worden.
- Mogelijk bezet een gewone dwergvleermuis een zomer-/paarverblijf in het stenen gebouw; duidelijkheid over de functie van het gebouw moet verkregen worden voordat het gebouw gesloopt wordt
- Het plangebied behoort tot het functionele leefgebied van sommige licht beschermde soorten
- Het plangebied ligt niet in of direct naast de EHS of beschermd natuurgebied; vanwege de lokale invloedssfeer heeft de voorgenoemde activiteit geen negatief effect op deze gebieden. De Ff-wet en Natuurbeschermingswet vormen geen belemmering voor uitvoering van de voorgenoemde activiteit.

Bijlagen:

Bijlage 1. De natuurkalender

Bijlage 2. Toelichting Flora- en faunawet

Bijlage 3. fotobijlage

Bijlage 1 Natuurkalender

	jan	feb	mrt	apr	mei	jun	jul	aug	sep	okt	nov	dec
houtopstanden												
afzetten / hakhoutbeheer												
dunnen												
verwijderen opslag / exoot, nazorg												
heg afzetten												
knotten												
opsnoeien / opkronen												
hoogstam wintersnoei												
hoogstam zomersnoei												
bomen met winterslaapplaats vogels												
vleermuisbomen zomerverblijf												
vleermuisbomen paarplaats												
das												
hazelmuis struweel en hakhoutbeheer												
boomkikker struweel												
Grazige vegetaties												
maaieren vochtig/nat grasland												
maaieren droog schraalgrasland												
Wateren												
poel opschonen												
boomkikker wateren												
geelbuikvuurpad kleinschalig												
geelbuikvuurpad grootschalig												
Gebouwen m.b.t. vleermuizen												
zomerverblijf												
winterverblijf												



Optimale periode voor werkzaamheden.



Acceptabele periode voor werkzaamheden.

De werkzaamheden verrichten onder voorwaarden zoals beschreven in protocol.



Geen werkzaamheden in deze periode.

Wanneer er wel gewerkt moet worden is een ontheffing verplicht.

Bijlage 2

Toelichting Flora en faunawet

Algemeen

De Flora- en faunawet regelt (onder andere) de bescherming van kwetsbare en bedreigde inheemse planten en diersoorten. Onder de algemene verbodsbepalingen (Artikelen 8 t/m 18) worden handelingen verboden die kunnen leiden tot het vernielen van beschermde inheemse planten op hun groeiplaats en beschermde inheemse dieren in hun natuurlijke leefomgeving. Zo is het onder meer verboden om beschermde inheemse planten te plukken, verzamelen, af te snijden, uit te steken, te vernielen, te beschadigen, te ontwortelen of op enige wijze van hun groeiplaats te verwijderen. Daarnaast is het verboden om inheemse beschermde diersoorten opzettelijk te verontrusten dan wel hun nesten, holen of andere voortplantingsplaatsen of vaste rust- of verblijfplaatsen te beschadigen, vernielen, uit te halen, weg te nemen of te verstoren.

De Ff-wet biedt onder Artikel 75 de mogelijkheid tot het verkrijgen van een ontheffing van de in de Artikelen 8 t/m 18 genoemde verbodsbepalingen. De genoemde vrijstellingen worden alleen verleend in zoverre er geen 'andere bevredigende oplossing bestaat en indien geen afbreuk wordt gedaan aan een gunstige staat van instandhouding van de soort.

Om te bepalen of ontheffing kan worden gekregen moet aan verschillende voorwaarden worden voldaan:

- Er dient inzicht te bestaan in het voorkomen van wettelijk beschermde dier- en plantensoorten in het projectgebied;
- Er dient inzicht te bestaan in de mate waarin de voorgenomen activiteiten dusdanig negatieve effecten hebben op soorten dat de 'gunstige staat van instandhouding' in het geding is.

Indien dit het geval zou zijn, dient aangegeven te worden welke mitigerende maatregelen getroffen worden om de negatieve effecten op de 'gunstige staat van instandhouding' te voorkomen. Indien de mogelijke negatieve effecten niet volledig gemitigeerd kunnen worden, dient aangegeven te worden op welke wijze de effecten gecompenseerd zullen worden.

Toelichting Flora- en Faunawet, Wijzigingen Artikel 75 (AMvB)

Sinds februari 2005 is een Algemene Maatregel van Bestuur van kracht worden, waarin wijzigingen inzake art. 75 zijn opgenomen. De wijzigingen in deze AMvB betekenen een zekere verruiming van ontheffing en vrijstelling: niet in alle gevallen is een ontheffingsaanvraag meer nodig.

Globaal betekent dit het volgende:

Er zijn een drietal soortenlijsten waarvoor verschillende richtlijnen zijn. Deze zijn in toenemende mate van 'zwaarte':

Tabel 1: (soorten als egel, haas, bruine kikker, Zwanenbloem, Dotterbloem)

Voor activiteiten die te kwalificeren zijn als bestendig beheer of ruimtelijke ontwikkelingen, geldt een vrijstelling voor de soorten van tabel 1. Voor deze activiteiten hoeft geen ontheffing aangevraagd te worden. Voor andere activiteiten dient wel een ontheffingsaanvraag te worden aangevraagd (lichte toets).

Tabel 2: (soorten als div. orchideeën, vogels)

Voor activiteiten die te kwalificeren zijn als bestendig beheer of ruimtelijke ontwikkelingen, geldt een vrijstelling voor de soorten van tabel 2, mits activiteiten worden uitgevoerd op basis van een door de minister van LNV goedgekeurde 'gedragscode'. Hetzelfde geldt voor alle vogelsoorten. Een gedragscode moet zelf door aanvrager worden opgesteld en worden goedgekeurd door het ministerie van LNV. Voor andere activiteiten dient wel een ontheffingsaanvraag te worden aangevraagd (uitzondering bepaalde vogelsoorten: zie 3)

Tabel 3: (echte kritische soorten bijlage IV HR/VR)

Dit is de zwaarste categorie, waarbij ook voor beheer de vrijstelling beperkt is. Voor andere activiteiten is ontheffing nodig, waarbij een uitgebreide toets dient te worden verricht (behalve het criterium 'geen afbreuk aan gunstige staat van instandhouding' ook 'dwingende redenen van openbaar belang', mogelijkheden van alternatieven e.d.). De procedure is vastgelegd in een stappenplan. Hierin is vermeld in welke gevallen de Ff-wet niet van toepassing is, of dat een ontheffing moet worden aangevraagd.

Naast een verbod op het doden en verwonden (Art. 9 Ff-wet) en het opzettelijk verontrusten (Art. 10 Ff-wet) van vleermuizen, is het tevens verboden om verblijf- en voortplantingsplaatsen weg te nemen, te verstoren en aan te tasten (Art. 11 Ff-wet). Belangrijke migratie- en foerageergebieden die van belang zijn voor de instandhouding van een vaste rust- of verblijfplaats van de soort op populatieniveau, vallen hier ook onder. Daarnaast vallen ook tijdelijke, seizoensgebonden, verblijfplaatsen (bijv. hollen) of standplaatsen die van belang zijn voor de gunstige staat van instandhouding van een soort op populatieniveau of per exemplaar hieronder (Min. EL&I 2011).

De verbodsbepaling genoemd in artikel 11 van de ff-wet worden enkel overtreden wanneer de door dit artikel beschermde vaste rust- en verblijfplaatsen hun specifieke functie niet meer naar behoren kunnen vervullen. De vaste rust- of verblijfplaats kan hierdoor niet meer dezelfde functie aan beschermde dier- of plantensoort bieden als voorheen

In Bijlage 1 worden de tabellen van de AMvB nader verklaard. In de brochure 'Buiten aan het werk' van het ministerie LNV is bovendien een toelichting op deze AMvB is te vinden (zie website dienst Regelingen van het Ministerie van Economische zaken, Landbouw en Innovatie).

Zorgplicht

In de Flora- en faunawet is een zorgplicht opgenomen.

Artikel 2, lid 1: Een ieder neemt voldoende zorg in acht voor de in het wild levende dieren en planten, alsmede voor hun directe leefomgeving.

Artikel 2, lid 2: De zorg, bedoeld in het eerste lid, houdt in ieder geval in dat een ieder die weet of redelijkerwijs kan vermoeden dat door zijn handelen of nalaten nadelige gevolgen voor flora of fauna kunnen worden veroorzaakt, verplicht is dergelijk handelen achterwege te laten voor zover zulks in redelijkheid kan worden gevegd, dan wel alle maatregelen te nemen die redelijkerwijs van hem kunnen worden gevegd teneinde die gevolgen te voorkomen of, voor zover die gevolgen niet kunnen worden voorkomen, deze zoveel mogelijk te beperken of ongedaan te maken.

De zorgplicht geldt altijd en voor alle planten en dieren, of ze beschermd zijn of niet, en in het geval dat ze beschermd zijn ook als er ontheffing of vrijstelling is verleend. De zorgplicht betekent niet dat er geen dieren mogen worden gedood, maar wel dat dit, indien noodzakelijk, op zodanige wijze gebeurt dat het lijden zo beperkt mogelijk is.

Bijlage 3. Fotobijlage
Impressie van het onderzoeksgebied

