

Leidraad Watertoets

In de Leidraad Watertoets staan de uitgangspunten waarmee het nodig is om rekening te houden bij het ontwikkelen van ruimtelijke plannen. Daarnaast staat in de Leidraad achtergrondinformatie over de verschillende onderwerpen en informatie over hoe u het wateradvies kunt verwerken in het ruimtelijke plan. De Leidraad Watertoets is te raadplegen op onze website: www.wetterskipfryslan.nl/watertoets.

Wateraspecten

In de normale procedure stelt Wetterskip Fryslân een wateradvies op, waarbij we ingaan op de aspecten die vanuit het oogpunt van water van belang zijn bij ruimtelijke plannen. De beschrijving van de wateraspecten sluit zoveel mogelijk aan bij de indeling van het Waterbeheerplan en de Leidraad Watertoets in de thema's Veilig, Voldoende en Schoon.

Veilig

Het aspect *Veilig* is op dit plan niet van toepassing.

Voldoende

Peilbeheer

Uw plangebied ligt in een peilgebied met een zomerpeil van -1,20 m NAP en een winterpeil van -1,50 m NAP. Dit vastgestelde peil is een streefpeil. Het werkelijke peil is als gevolg van opstuwning en de weersomstandigheden niet altijd gelijk aan het streefpeil.

Drooglegging¹

Bij het realiseren van bebouwing en het aanleggen van de verharding is het nodig om rekening te houden met voldoende drooglegging om bijvoorbeeld opdrijven van verharding te voorkomen. We adviseren voor bebouwing met kruipruimte een drooglegging van 1,10 m en voor bebouwing zonder kruipruimte een drooglegging van 0,70 m gerekend vanaf de te realiseren bovenkant vloer. Ook voor verharding adviseren wij een drooglegging van 0,70 m.

De geschatte gemiddelde maaiveldhoogte ligt tussen de -0,50 m NAP en de -0,60 m NAP. Wij adviseren u om bij het bepalen van de aanleghoogte rekening te houden met de droogleggingsnorm.

Realisatie kelder

In de aanvraag geeft u aan dat onder de stal een kelder wordt gerealiseerd. Wij adviseren om ondergrondse constructies zoals een kelder altijd waterdicht aan te leggen om (toekomstige) wateroverlast te voorkomen. Ook als een kelder in de bestaande situatie boven de heersende grondwaterstand wordt aangelegd is het advies om deze waterdicht te realiseren. Zo ontstaat bij toekomstige stijgingen in de grondwaterstand geen wateroverlast. De initiatiefnemer is hier zelf verantwoordelijk voor.

In veel gevallen is het voor de realisatie van een kelder nodig om het grondwater te verlagen. Voor het onttrekken van grondwater is een vergunning of melding nodig. Ook het lozen van onttrokken grondwater is meldingsplichtig. Om te weten of u met een melding kunt volstaan of een vergunning

¹ De drooglegging is de afstand tussen waterpeil in de sloot en het maaiveld. Voor woningen wordt voor het maaiveld de bovenkant van de vloer genomen.

nodig hebt, kunt u contact opnemen met de Cluster Vergunningverlening van Wetterskip Fryslân. Meer informatie over de Watervergunning vindt u onder Waterwet in deze brief.

Compensatie toename verhard oppervlak²

Als gevolg van de realisatie van het plan neemt de hoeveelheid verhard oppervlak toe met **1250 m²**. Wanneer een terrein onverhard is, kan hemelwater infiltreren in de ondergrond. Door verharding van (een deel van) het gebied stroomt het hemelwater versneld af. Hierdoor belast u het oppervlaktewater extra. Om overlast te voorkomen is het nodig dat de initiatiefnemer de toename aan verhard oppervlak compenseert in hetzelfde peilgebied. Wij hanteren hiervoor een compensatienorm van 10%.

Ter compensatie van voorliggend plan moet de initiatiefnemer tenminste 125m² nieuw oppervlaktewater aanleggen. De compensatie kan de initiatiefnemer realiseren door de sloten rondom het perceel te verbreden. Wanneer de sloten over een lengte van 250 meter met 0,50 meter worden verbreed op de waterlijn voorziet het plan in voldoende nieuw oppervlaktewater. Zie hiervoor ook de kaart in de bijlage.

Wijziging bouwvlak

U geeft in de aanvraag aan dat het bouwvlak niet wordt uitgebreid maar verschoven. De realisatie van verhard oppervlak was daardoor planologisch wel mogelijk, alleen niet op de locatie waar nu de stal wordt gebouwd. Wetterskip Fryslân kijkt bij de toename van verhard oppervlak echter niet naar wat planologisch mogelijk is, maar naar de toename van verhard oppervlak in de praktijk. Vandaar dat wij ook voor voorliggend plan compensatie van toename aan verhard oppervlak eisen.

Schoon

Afvalwater- en regenwatersysteem

Om het aantal overstortingen van rioolwater en de belasting van rioolwaterzuiveringen te beperken, is het uitgangspunt om regenwater en rioolwater zoveel mogelijk gescheiden af te voeren.

In geval van dit bouwplan kunt u het hemelwater afkomstig van verhard oppervlak, onder bij *Waterkwaliteit* in deze brief genoemde voorwaarden, lozen op het oppervlaktewater.

Waterkwaliteit

Om een goede waterkwaliteit te realiseren is het nodig dat u voorkomt dat milieubelastende stoffen in het oppervlaktewater terecht komen. De bouwwijze en onderhoudstechniek moeten emissievrij zijn. Ook is het nodig dat u bouwt met milieuvriendelijk en duurzaam materiaal.

U dient te voorkomen dat mest, voederresten en perssappen in het oppervlaktewater terecht komen. Hierbij is het nodig dat u voldoet aan het Besluit algemene regels voor inrichtingen. Voor meer informatie of verder advies hierover kunt u contact opnemen met Cluster Vergunningverlening van Wetterskip Fryslân.

Vervolg

Waterwet

Voor alle activiteiten in en nabij het watersysteem, waaronder het lozen van afvalwater op het oppervlaktewater, het onttrekken van grondwater of het aanbrengen van een wijziging in het watersysteem, dient u een vergunning aan te vragen of een melding te doen bij Wetterskip Fryslân.

² Verhard oppervlak: Alle oppervlakten zoals daken, trottoirs en wegen worden gerekend onder de noemer verhard oppervlak.

Op onze website (www.wetterskipfryslan.nl) treft u meer informatie aan over de Waterwet en u kunt daar onder andere ook meldingsformulieren en het aanvraagformulier voor een watervergunning downloaden. De aanvraag voor een watervergunning of de melding kunt u ook gelijktijdig met de omgevingsvergunningaanvraag indienen via het omgevingsloket online (www.omgevingsloket.nl).

Procedure

Wij gaan er van uit dat u de in deze watertoets vermelde adviezen opvolgt en meeneemt in de verdere planvorming. Wij vragen u om het wateradvies te communiceren met de initiatiefnemer. Wanneer u de vermelde adviezen opvolgt zien wij met betrekking tot het voorliggende plan geen waterhuishoudkundige bezwaren. Hierbij geven wij dan ook een positief wateradvies. De watertoetsprocedure is hiermee wat ons betreft afgerond.

Mocht u vragen hebben over het wateradvies of wilt u verder overleggen over het plan, dan kunt u contact opnemen met de gemeentelijk contactpersoon van Wetterskip Fryslân Ytzen Faber of de opsteller van dit wateradvies Jelly van der Kloet. De in deze brief genoemde afdelingen en personen zijn telefonisch bereikbaar via het algemene telefoonnummer van Wetterskip Fryslân: 058-292 22 22.

Hoogachtend,

namens het dagelijks bestuur van Wetterskip Fryslân,

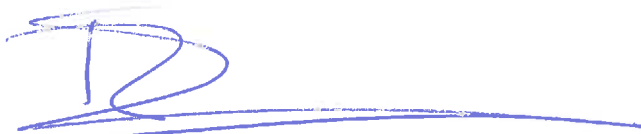

drs. R. Smit,
Manager Cluster Plannen.

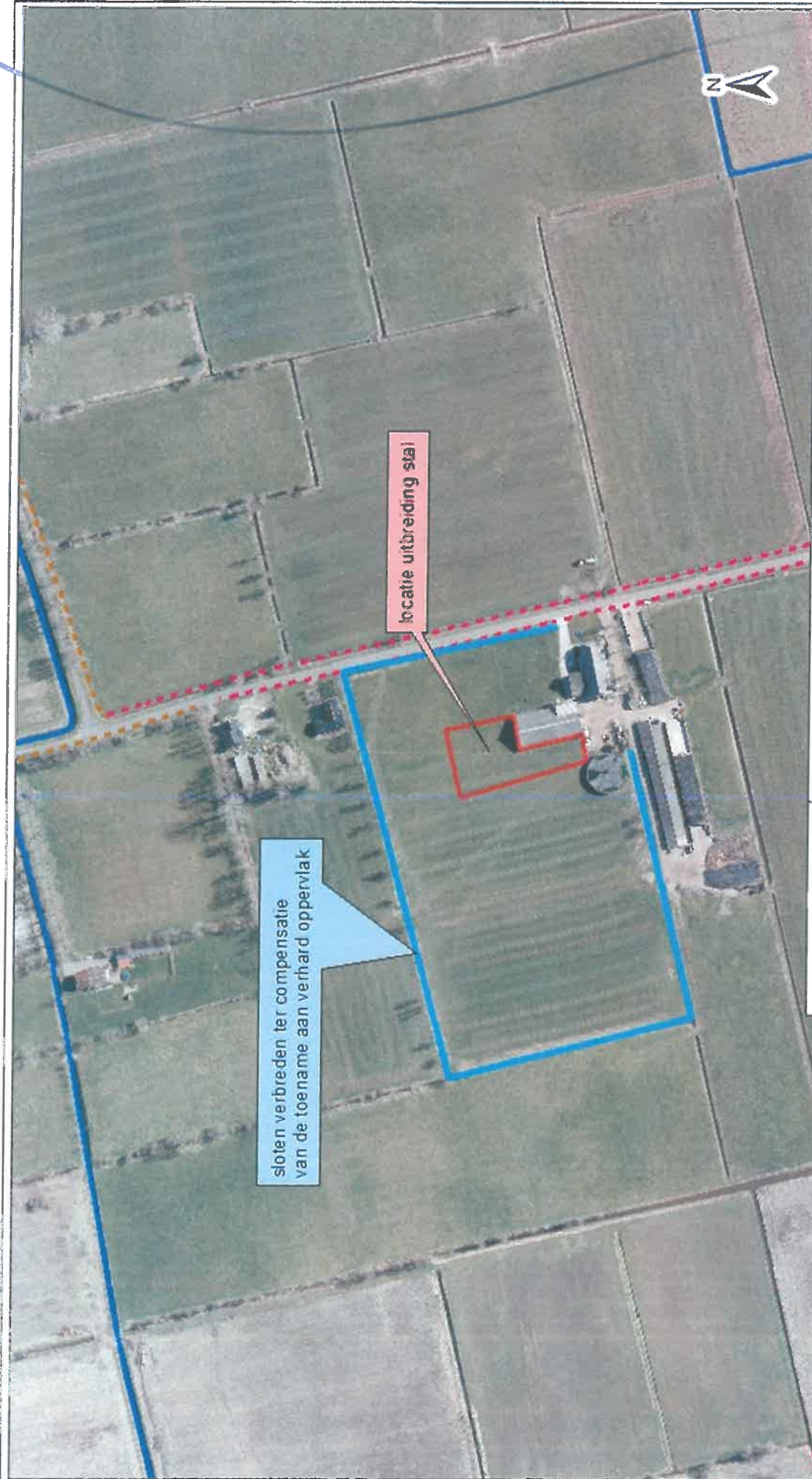

sloten verbreden ter compensatie van de toename aan verhard oppervlak

locatie uitbreiding stal



**WETTERSKIP
FRYSLAN**

Postbus 36
8800 AA LEEUWARDEN
(058) 292 22 22
www.wetterskipfryslan.nl

Munnekeweg 10 te Grootegast
Bijlage bij wateradvies

datum	: 24-3-2015	schaal	: 1:3.000
versienr.	: 00	bijlage	: 1
in opdracht van	: JvdK	tekeningnr.	: <>
vervaardigd door	: JvdK	kaartbladnr.	: <>
formaat	: A4 liggend	gevoegd gezien	: A

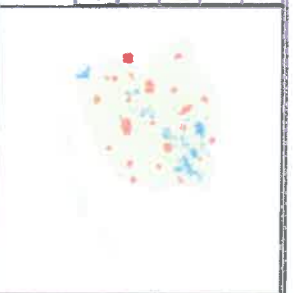

De rechten worden aan Wetherskip Fryslân
De aansprekkende aansprakelijkheid van
de afnemer wordt niet aanvaard
aan de Topografische Dienst Kadaster, Emmen, 2008.

