



Onderwerp: **verkennend milieukundig bodemonderzoek  
Smidshornerweg nr. 10-B te Niekerk**  
Projectnummer: **12-M6085**  
Opdrachtgever: **Studio SKA**  
Datum: **02 april 2012**

Auteur	Paraaf	Gecontroleerd door	Paraaf	Datum	Status
Ing. A.D.M. van Wuykhuyse		Ing. M.J.A. van Wuykhuyse		02 april 2012	Definitief

onderwerp **verkennd milieukundig bodemonderzoek  
Smidshornerweg nr. 10-B te Niekerk**

datum **02 april 2012**

projectnummer **12-M6085**

in opdracht van **Studio SKA  
Smidshornerweg 9  
9822 AP Niekerk**

uitgevoerd door **Sigma Bouw & Milieu  
Phileas Foggstraat 153  
7825 AW Emmen  
tel: (0591) 659128  
fax:(0591) 659325**



Sigma Bouw & Milieu is gecertificeerd volgens de norm NEN-EN-ISO 9001:2000, het uitvoeren van milieukundige bodemonderzoeken en geotechnische onderzoeken



Sigma Bouw & Milieu is gecertificeerd volgens "Beoordelingsrichtlijn voor het procescertificaat Monsterneming Bouwstoffenbesluit SIKB 1000 VKB protocol 1001: Monsterneming grond voor partijkeuringen"



Sigma Bouw & Milieu is gecertificeerd volgens "Beoordelingsrichtlijn voor het procescertificaat Veldwerk bij milieuhygiënisch bodemonderzoek SIKB 2000 VKB protocollen 2001, 2002 en 2018"



Sigma Bouw & Milieu is gecertificeerd volgens "Beoordelingsrichtlijn voor het procescertificaat Milieukundige begeleiding (water)bodemsaneringen en nazorg SIKB 6000, VKB protocol 6001: Milieukundige begeleiding landbodemsanering met conventionele methoden"



(het onderhavige onderzoek heeft uitsluitend betrekking op de beoordelingsrichtlijn BRL SIKB 2000, protocol 2001 en 2002)

*Niets uit deze uitgave mag worden vermenigvuldigd en/of openbaar worden gemaakt door middels van druk, fotokopie, microfilm of anderszins zonder voorafgaande, schriftelijke toestemming van de opdrachtgever of Sigma Bouw & Milieu.*

## INHOUD

1	INLEIDING .....	4
1.1	Algemeen .....	4
1.2	Aanleiding van het verkennd milieukundig bodemonderzoek .....	4
1.3	Doel van het onderzoek .....	4
1.4	Referentiekader van het onderzoek .....	4
1.5	Opbouw van het rapport .....	5
2	VOORONDERZOEK .....	6
2.1	Basisinformatie .....	6
2.2	Keuze type vooronderzoek .....	7
2.3	Standaard vooronderzoek .....	7
2.4	Hypothese .....	10
3	VELDONDERZOEK .....	11
3.1	Uitvoering van het veldonderzoek .....	11
3.2	Resultaten van het veldonderzoek .....	12
4	CHEMISCH-ANALYTISCH ONDERZOEK .....	14
4.1	Onderzoeksprogramma chemisch-analytisch onderzoek .....	14
4.2	Toetsingscriteria grond en grondwater .....	15
4.3	Analyseresultaten en interpretatie .....	16
4.3.1	Milieuhygiënische kwaliteit grond .....	16
4.3.2	Milieuhygiënische kwaliteit grondwater .....	19
5	CONCLUSIES EN AANBEVELINGEN .....	21
	Aanbevelingen .....	22
	Algemeen/opmerkingen/betrouwbaarheid/uitsluitingen .....	23
	LITERATUURLIJST .....	24
	COLOFON .....	25

## BIJLAGEN

1. Topografisch overzicht (1:ca. 4.969)
2. Onderzoekslocatie met boorplan (1:1.000)
3. Boorbeschrijvingen
4. Analysecertificaten SGS BV
5. Wettelijk toetsingskader en achtergrondinformatie rekenmethode toetsingswaarden
6. Onafhankelijkheidsverklaring

## 1 INLEIDING

### 1.1 Algemeen

In opdracht van Studio SKA is in maart 2012 door Sigma Bouw & Milieu een verkennend milieukundig bodemonderzoek uitgevoerd op een deel van het perceel aan de Smidshornerweg nr. 10-B te Niekerk (gemeente Grootegast).

De plaats en situering van de onderzoekslocatie is weergegeven in bijlage 1 en 2.

In dit onderzoek worden allereerst de locatiegegevens, de historische gegevens ofwel het bodemgebruik in het verleden evenals de resultaten van eventuele voorgaande bodemonderzoeken besproken.

Vervolgens wordt de bodemopbouw, geologie en geohydrologie besproken. Op basis van de resultaten van het vooronderzoek is een onderzoekshypothese opgesteld. Het verdere onderzoek is op basis van deze hypothese uitgevoerd.

De onderzoeksresultaten worden geïnterpreteerd. Aan de hand van de interpretatie van de onderzoeksresultaten wordt een eindconclusie geformuleerd.

#### ***kwaliteitsborging:***

Sigma Bouw & Milieu is gecertificeerd volgens de norm NEN-EN-ISO 9001:2000.

Het verkennend milieukundig bodemonderzoek is uitgevoerd volgens de richtlijnen uit het besluit uitvoeringskwaliteit Bodembeheer (KWALIBO). Zo is de gehanteerde onderzoeksstrategie opgesteld volgens de normen NEN-5725 en NEN-5740 en zijn de veld- en laboratoriumwerkzaamheden uitgevoerd volgens geldende beoordelingsrichtlijnen en accreditatieschema's.

De veldwerkzaamheden van Sigma Bouw & Milieu zijn verricht onder het procescertificaat BRL SIKB 2000 (Veldwerk bij milieuhygiënisch bodemonderzoek) waarvoor Sigma Bouw & Milieu is gecertificeerd en erkend door het ministerie van VROM. In het kader van het onderhavige onderzoek zijn de protocollen 2001 (plaatsen van handboringen en peilbuizen t.b.v. het nemen van grond- en grondwatermonsters) en 2002 (het nemen van grondwatermonsters) van toepassing.

Sigma Bouw & Milieu verklaart bij deze volledig onafhankelijk te zijn in de uitvoering van het onderzoek en op geen enkele wijze gerelateerd te zijn aan de eigenaar van het te onderzoeken terrein.

### 1.2 Aanleiding van het verkennend milieukundig bodemonderzoek

Aanleiding tot de uitvoering van dit verkennend milieukundig bodemonderzoek vormt de wens inzicht te verkrijgen in de kwaliteit van de bodem in verband met een geplande nieuwbouw van een veestal op de onderzoekslocatie.

### 1.3 Doel van het onderzoek

Dit onderzoek heeft tot doel inzicht te verkrijgen in de milieuhygiënische kwaliteit van de bodem en vast te stellen of er sprake is van bodemverontreiniging. Aan de hand van dit onderzoek wordt inzicht verkregen in hoeverre het bodemgebruik van de locatie heeft geleid tot verontreiniging.

Op basis van de onderzoeksresultaten kan een milieuhygiënische beoordeling worden gegeven ten aanzien van de beoogde c.q. de toekomstige gebruiksmogelijkheden van de locatie.

Indien uit de onderzoeksresultaten blijkt dat er sprake is van bodemverontreiniging zal worden beoordeeld of vervolgonderzoek noodzakelijk geacht wordt.

### 1.4 Referentiekader van het onderzoek

Teneinde de kwaliteit van de grond op de onderhavige locatie juist in te schatten is de onderzoeksopzet van het bodemonderzoek gebaseerd op de onderzoeksstrategie voor verkennend bodemonderzoek, onderzoeksnorm NEN 5740 (literatuur 1).

## 1.5 Opbouw van het rapport

In het voorliggende rapport komen de volgende aspecten aan de orde:

- vooronderzoek, (hoofdstuk 2)
- veldonderzoek, (hoofdstuk 3)
- chemisch-analytisch onderzoek, (hoofdstuk 4)
- conclusies en aanbevelingen, (hoofdstuk 5).

## 2 VOORONDERZOEK

Het vooronderzoek wordt voorafgaand aan het feitelijke onderzoek (veld- en chemisch-analytisch onderzoek) uitgevoerd. Het vooronderzoek omvat het verzamelen van informatie over het vroegere en huidige gebruik van de onderzoekslocatie en de omgeving, onder meer gericht op het vinden van mogelijke bronnen van bodembelasting. Het vooronderzoek richt zich tevens op informatie betreffende de bodemgesteldheid en geohydrologie van de onderzoekslocatie.

De uitwerking van het vooronderzoek is gebaseerd op de leidraad bij het uitvoeren van verkennd, oriënterend en nader bodemonderzoek, onderzoeksnorm NEN 5725 (literatuur 9).

Afhankelijk van de aanleiding van het onderzoek en/of de initiële verdenking van een locatie wordt de diepgang van het vooronderzoek bepaald. De norm NEN 5725 onderscheidt hiermee drie verschillende typen vooronderzoek te weten: 1) een beperkt vooronderzoek, 2) een standaard vooronderzoek of 3) een uitgebreid vooronderzoek.

Om te kunnen bepalen welk type vooronderzoek van toepassing is moet van de locatie eerst de basisinformatie worden verzameld, vervolgens wordt de aanleiding van het onderzoek vastgesteld en ten slotte wordt de mate van verdachtheid van de locatie bepaald.

### 2.1 Basisinformatie

In tabel 2.1 is een overzicht van de basisinformatie weergegeven.

**tabel 2.1 overzicht basisinformatie**

adres	Smidshornerweg nr. 10-B
plaats	Niekerk
gemeente	Grootegast
topografisch overzicht	Zie bijlage 1
coördinaten	X = 219,485 Y=582.057
kadastrale aanduiding	Gemeente Oldekerk sectie B nr. 1991 (ged.)
oppervlakte onderzoekslocatie (bouwblok)	ca. 1.350 m <sup>2</sup>
toekomstig bodemgebruik	veestal
huidig bodemgebruik	weide
voormalig bodemgebruik	weide
ophogingen/dempingen/stortingen	niet bekend
opvullingen en verhardingen	
toepassing van asbesthoudende bouw-, bodem- of verhardingsmaterialen	niet bekend
voorgaand bodemonderzoek op de onderzoekslocatie	niet bekend
voorgaand bodemonderzoek in de omgeving	enkele bodemonderzoeken niet nader genoemd

De onderzoekslocatie is gelegen aan de Smidshornerweg nr. 10-B aan de rand van de bebouwde kom van Niekerk (gemeente Grootegast).

De topografische ligging van de onderzoekslocatie is weergegeven in bijlage 1.

De onderzoekslocatie betreft een deel van het perceel gelegen aan de Smidshornerweg nr. 10-B te Niekerk.

Op de locatie is een veehouderij gevestigd. Op de locatie bevindt zich een woning, een stal, twee schuren en een mestbassin.

De opdrachtgever is voornemens om ten zuiden van de bestaande veestal de nieuwbouw van een veestal te realiseren.

Het onderhavige onderzoek, het geografisch besluitvormingsgebied, betreft het terreindeel waarop de nieuwbouw is gepland (beoogde bouwblok) zoals weergegeven in bijlage 2.

De onderzoekslocatie, het beoogde bouwblok, is onbebouwd, onverhard en als weidegrond in gebruik. De onderzoekslocatie, het beoogde bouwblok, heeft een oppervlakte van ca. 1.350 m<sup>2</sup> (zie bijlage 2).

In de directe omgeving van de locatie bevinden zich enkele woningen, een begraafplaats en agrarische percelen aan de rand van de bebouwde kom.

Aan de noordzijde grenst de onderzoekslocatie aan bebouwing van Smidshornerweg 10B en de aanleggen Smidshornerweg.

Aan de oost- en zuidzijde grenst de onderzoekslocatie aan omliggende weidepercelen.

Aan de westzijde grenst de onderzoekslocatie op enige afstand aan een begraafplaats.

## 2.2 Keuze type vooronderzoek

Het onderhavige bodemonderzoek betreft een verkennend bodemonderzoek in het kader van een aan te vragen omgevingsvergunning.

Op basis van het stroomschema (figuur 1 blz.14) uit de NEN 5725 wordt in dit geval een standaard vooronderzoek volgens hoofdstuk 6 uit de NEN 5725 uitgevoerd.

## 2.3 Standaard vooronderzoek

Het standaard vooronderzoek omvat het verzamelen van informatie over vijf onderzoeksaspecten, te weten: 1) het voormalige bodemgebruik, 2) het huidige bodemgebruik, 3) het toekomstige bodemgebruik, 4) bodemopbouw en geohydrologie en 5) (financieel-) juridische situatie.

De hieronder vermelde historische gegevens zijn ontleend aan gegevens die door de opdrachtgever zijn verstrekt alsmede gegevens uit het milieuarchief van de gemeente Grootegast, de bodematlas van de Provincie Groningen met historisch bodembestand, het bodemloket, topografische kaarten en het bestand van de Kamer van Koophandel.

Het uitgevoerde vooronderzoek heeft betrekking tot de onderhavige onderzoekslocatie alsmede de aangrenzende percelen binnen een straal van 25 meter.

### voormalige bodemgebruik

***bodemgebruik in het verleden tot heden: (bron: opdrachtgever/gemeente/topografische kaarten)***

- De onderzoekslocatie betreft een deel van het perceel gelegen aan de Smidshornerweg nr. 10-B te Niekerk.  
Op de locatie is een veehouderij gevestigd. Op de locatie bevindt zich een woning, een stal, twee schuren en een mestbassin.  
De opdrachtgever is voornemens om ten zuiden van de bestaande veestal de nieuwbouw van een veestal te realiseren.  
Het onderhavige onderzoek, het geografisch besluitvormingsgebied, betreft het terreindeel waarop de nieuwbouw is gepland (beoogde bouwblok) zoals weergegeven in bijlage 2.  
De onderzoekslocatie, het beoogde bouwblok, is onbebouwd, onverhard en als weidegrond in gebruik.  
De onderzoekslocatie, het beoogde bouwblok, heeft een oppervlakte van ca. 1.350 m<sup>2</sup> (zie bijlage 2).
- Op de locatie Smidshornerweg nr. 10-B te Niekerk bevindt zich vanaf de jaren '70 van de vorige eeuw een veehouderijbedrijf.
- Op basis van oude topografische kaarten tot 1970 blijkt de onderzoekslocatie voor zover na te gaan destijds nog onbebouwd was.

- Ten behoeve van de onderzoekslocatie zijn voor de bestaande gebouwen bouwvergunningen verleend.
- Ten behoeve van de locatie is voor zover bekend een milieuvergunningen verleend voor een veehouderijbedrijf.
- De locatie wordt in het handelsregister van de Kamer van Koophandel vermeldt onder:  
▶ H. Kooistra

---

**onder- of bovengrondse brandstoftanks: (bron: opdrachtgever/gemeente)**

- In de werktuigenschuur, aan de westzijde van de locatie, bevindt zich een bovengrondse dieselolietank.  
Er is geen informatie omtrent de eventuele aanwezigheid of voormalige aanwezigheid van boven- of ondergrondse brandstoftanks op de onderzoekslocatie, t.p.v. het beoogde bouwblok.

---

**aanwezigheid van asbest (bron: opdrachtgever/gemeente)**

- De aanwezigheid van asbesthoudend materiaal op de locatie is niet bekend.

---

**voormalige en huidige potentieel belastende agrarische en bedrijfsactiviteiten (bron: opdrachtgever/ gemeente/bodemloket)**

- Op de locatie Smidshornerweg nr. 10-B te Niekerk bevindt zich vanaf de jaren '70 van de vorige eeuw een veehouderijbedrijf. Op de locatie is sprake van een bovengrondse brandstoftank. De onderhavige onderzoekslocatie, het beoogde bouwblok, is onbebouwd en als weiland in gebruik. Voor zover bekend is de onderzoekslocatie ook in het verleden niet anders dan als weiland en akker in gebruik geweest.
- Er is geen informatie omtrent evt. andere (voormalige) (bedrijfs)matige activiteiten op de onderzoekslocatie.
- Er is geen informatie omtrent evt. (voormalige) potentieel bodembedreigende activiteiten (verbranding afval, opslag van gevaarlijke stoffen etc.) op de onderzoekslocatie.
- Er is geen informatie omtrent evt. (voormalige) potentieel bodembedreigende calamiteiten op de onderzoekslocatie.
- In de directe omgeving van de onderzoekslocatie bevinden enkele woningen, een begraafplaats en agrarische percelen aan de rand van de bebouwde kom.  
Het is op voorhand onbekend of activiteiten in de directe omgeving negatieve invloed hebben (gehad) op de bodemkwaliteit t.p.v. de onderhavige onderzoekslocatie.

---

**verrichte handelingen met grond, verhardingsmateriaal en/of afval:**

**(bron: opdrachtgever/gemeente)**

- Er is geen informatie omtrent evt. gedempte watergangen/sloten binnen het onderzochte terreindeel.
- Er is geen informatie omtrent evt. opgebrachte gebiedsvreemde grond (ophogingen), verhardingsmateriaal, puinmateriaal en/of afval t.p.v. de onderzoekslocatie.

---

**ondergrondse infrastructuur in het heden verleden: (bron: opdrachtgever)**

- Voor zover bekend bevindt zich op de onderzoekslocatie geen ondergrondse infrastructuur.

---

**archeologische waarden: (bron: gemeente/provincie)**

- geen informatie

---

**niet gesprongen explosieven: (bron: gemeente/provincie)**

- geen informatie

---

**huidige bodemgebruik**

**huidige bodemgebruik van de locatie: (bron: opdrachtgever/terreininspectie)**

- In de huidige situatie is de onderzoekslocatie, het beoogde bouwblok, onbebouwd en als weiland in gebruik.

---

**aanwezigheid van asbest: (bron: opdrachtgever/terreininspectie)**

- De aanwezigheid van asbesthoudend materiaal op de locatie is niet bekend.



**huidige verdachte/bedrijfsmatige/bodembelastende activiteiten:**

(bron:opdrachtgever/gemeente)

- Op de onderzoekslocatie vinden voor zover bekend geen verdachte-, bedrijfsmatige- of bodembelastende activiteiten plaats.

**verhardingslagen:**

(bron:opdrachtgever/terreininspectie)

- De onderzoekslocatie is onverhard.

**toekomstige bodemgebruik**

**geplande herinrichting/ bouwplannen:**

(bron:opdrachtgever)

- de nieuwbouw van een veestal

**geplande bedrijfsactiviteiten:**

(bron:opdrachtgever)

- niet bekend

**geplande potentieel bodemverontreinigende activiteiten:**

(bron:opdrachtgever)

- niet bekend

**geologie en bodemsamenstelling**

De ondiepe geologie in het onderzoeksgebied is afgeleid van de Grondwaterkaart van Nederland, Noordoost Groningen, kaartblad 3 en 7 oost en 8 west. (TNO/DGV 1977).

Hoewel de dikte van de verschillende lagen van plaats tot plaats kan variëren is de volgorde van de aangetroffen lagen in het onderzoeksgebied constant.

De lithostratigrafie wordt in het onderstaande beschreven.

De bovenste laag, de deklaag, (ca.4.8 m+NAP) is in het boven Holoceen afgezet.

Het holocene-pakket bestaat voornamelijk uit klei en fijne zanden, plaatselijk slibhoudend. De holocene afzettingen behoren tot de van de formatie van Twente.

Onder de deklaag bevindt zich een matig grof tot zeer grove zandlaag bestaande uit afzettingen van de formaties van Peelo en Drenthe.

**geohydrologie**

Voor de beschrijving van de geohydrologie in het onderzoeksgebied is gebruik gemaakt van de Grondwaterkaart van Nederland, Noordoost Groningen, kaartblad 3 en 7 oost en 8 west.

(TNO/DGV 1977).

De geschematiseerde geohydrologische opbouw is gebaseerd op lithologische-, hydrochemische- en geofysische gegevens.

Gezien de beperkte verbreiding van scheidende lagen en aaneensluiting van de scheidende lagen, bestaan regionaal grote verschillen in de samenstelling en de dikte van de aanwezige watervoerende pakketten.

In tabel 2.1 is de geohydrologische opbouw weergegeven.

**tabel 2.1 geohydrologische opbouw**

diepte m-mv	beschrijving	formatie	eenheid
0-10	Klei en fijne zanden, plaatselijk slibhoudend	Drenthe/Twente	deklaag
>35	Matig grof tot grof zand	Peelo en Drenthe	1 <sup>e</sup> watervoerend pakket

De stromingsrichting van het ondiepe grondwater van het eerste watervoerend pakket is in dit onderzoek niet vastgesteld.

Opgemerkt dient te worden dat de stromingsrichting van het grondwater beïnvloed kan worden door drainepatroon, ligging van sloten, riolering, kabels, leidingen en funderingen.

**(financieel-) juridische situatie**

In tabel 2.3 zijn de financieel- juridische aspecten weergegeven.

**tabel 2.3 financierjuridische aspecten**

kadastrale gegevens	gemeente Oldekerk, sectie B, nummer 1991 (ged.)
opdrachtgever/ belanghebbende rechtspersonen	-

**2.4 Hypothese**

Volgens de onderzoeksnorm NEN 5740 dient, m.b.t. de aanwezigheid van eventuele bodemverontreiniging, vooraf een onderzoekshypothese te worden opgesteld. De hypothese kan worden opgesteld op basis van bekende (historische) gegevens, uit de betrokken informatie kan blijken dat de onderzoekslocatie, vooraf, als “verdacht” of “onverdacht” wordt aangemerkt.

Op basis van de historische informatie uit het vooronderzoek blijkt dat zich op de locatie Smidshornerweg nr. 10-B te Niekerk vanaf de jaren '70 van de vorige eeuw een veehouderijbedrijf bevindt.

Op de locatie is sprake van een bovengrondse brandstoftank. De onderhavige onderzoekslocatie, het beoogde bouwblok, is onbebouwd en als weiland in gebruik.

Voor zover bekend is de onderzoekslocatie ook in het verleden niet anders dan als weiland en akker in gebruik geweest.

Er is geen informatie over bodembedreigende- of bedrijfsmatige activiteiten op de onderzoekslocatie (het beoogde bouwblok). De onderzoekslocatie is in eerste aanleg als milieuhygiënisch "onverdacht" aangemerkt. Op basis van deze hypothese is het bodemonderzoek op de onderzoekslocatie uitgevoerd conform de bijbehorende onderzoeksstrategie, volgens NEN 5740, paragraaf 5.1, strategie voor onverdachte locaties (ONV) (literatuur 1).

In tabel 2.4 is de gehanteerde onderzoeksstrategie weergegeven.

**tabel 2.4 gehanteerde onderzoeksstrategie**

(deel)locatie	mogelijke verontreiniging		onderzoeksstrategie
	grond	grondwater	
bouwblok	geen	geen	ONV

Bij de toetsing van de hypothese wordt een enkele overschrijding van de achtergrondwaarde geïnterpreteerd als “onverdachte locatie”. Dit geldt vooral voor parameters welke van nature verhoogd aanwezig zijn en de achtergrondwaarde overschrijden. Opgemerkt dient te worden dat asbestanalyses geen deel uitmaken van uitgevoerde analyses in het kader van de NEN-5740.

Grond- puin- en verhardingsmateriaal op de onderzoekslocatie is in dit onderzoek visueel beoordeeld op de aanwezigheid van asbesthoudend materiaal. Tevens dient opgemerkt te worden dat eventueel aanwezig puinmateriaal en/of (half)verhardingsmaterialen niet chemisch-analytisch zijn onderzocht.

### 3 VELDONDERZOEK

In dit hoofdstuk wordt het uitgevoerde veldwerkonderzoeksprogramma beschreven. Daarnaast worden de resultaten van het veldonderzoek weergegeven.

#### 3.1 Uitvoering van het veldonderzoek

Het veldonderzoek is uitgevoerd onder procescertificaat BRL SIKB 2000 en conform de eisen uit de VBK-protocollen 2001 en 2002.

Het onderzoeksprogramma is ruimtelijk weergegeven in bijlage 2. In deze bijlage zijn alle geplaatste boringen geprojecteerd.

##### *plaatsen van boringen en peilbuis*

Het uitvoeren van boringen, het plaatsen van de peilbuis en het nemen van grondmonsters heeft plaatsgevonden op 09 maart 2012.

Het bemonsteren van het grondwater is conform NEN-5740 ruime tijd na plaatsing van de peilbuis op 20 maart 2012 uitgevoerd.

De veldwerkzaamheden zijn uitgevoerd door dhr. A. van Wuykhuyse erkende en geregistreerde veldwerker/monsternemer van Sigma Bouw & Milieu te Emmen. Bedrijfs- en persoonserkenningen zijn weergegeven op de internetsite van Bodem+ (<http://www.senternovem.nl/bodemplus/erkenningen>). Een onafhankelijkheidsverklaring is opgenomen in bijlage 6.

Voorafgaand aan het plaatsen van boringen is een locatie-inspectie gehouden. Op basis van de locatie-inspectie zijn op het maaiveld plaatselijk puinresten afkomstig van de recent afgebroken woning waargenomen. Voor het overige zijn op basis van de locatie-inspectie geen bijzonderheden aangetroffen.

Alle geplaatste boringen zijn zodanig ruimtelijk verspreid over de onderzoekslocatie dat een zo representatief mogelijke indruk van de onderzoekslocatie wordt verkregen.

Alle boringen zijn uitgevoerd met behulp van een edelmanboor en geplaatst conform de eisen uit het VKB-protocol 2001.

De positionering van alle boringen is weergegeven in bijlage 2.

In totaal zijn, gelijkmatig verdeeld, op de onderzoekslocatie acht boringen geplaatst. Alle boringen zijn doorgezet tot in de aanwezige deklaag (0.5 m-mv). Twee boringen zijn doorgezet 2.0 m-mv.

Eén boring is doorgezet tot in het freatisch grondwater, deze boring is ten behoeve van de bemonstering van het grondwater afgewerkt met een peilbuis, filtertraject van ca. 1.3-2.3 m-mv.

De geplaatste peilbuis is opgebouwd uit 1 meter HDPE peilfilter omstort met filtergrind.

Het filtergrind zorgt voor een goede instroming van het grondwater in het filter, daarnaast voorkomt het dat het filter dichtslibt. Het peilfilter bevindt zich 0.5 meter beneden het grondwaterniveau.

Boven het peilfilter bevindt zich blinde HDPE opzetbuis, omstort met bentoniet (zweklei).

De zweklei dient ervoor te zorgen dat toestroming vanuit de bovengrond wordt voorkomen.

De peilbuis is geplaatst conform de eisen uit het VKB-protocol 2001.

**monstername grond**

Het vrijkomende bodemmateriaal is zintuiglijk beoordeeld op bodemkundige eigenschappen, o.a. de korrelgrootteverdeling (textuur), kleur en eventueel aanwezige verontreinigingskenmerken.

Na de zintuiglijke beoordeling is het bodemmateriaal in trajecten van 0.5 meter of per afwijkende bodemlaag bemonsterd.

Grondmonsters zijn genomen conform de eisen uit het VBK-protocol 2001.

**monstername grondwater**

Om een representatief grondwatermonster te verkrijgen is de peilbuis, na plaatsing en voor monstername, grondig (3 maal de inhoud van het peilfilter) afgepompt. Voorafgaand aan de bemonstering is de grondwaterstand t.o.v. het maaiveld ingemeten.

Grondwatermonsters zijn genomen conform de eisen uit het VBK-protocol 2002.

Tijdens de monstername van het grondwater is in het veld de zuurgraad (pH) en de elektrische geleidbaarheid (EGV) bepaald.

**3.2 Resultaten van het veldonderzoek**

**Bodemopbouw**

De boorprofielbeschrijvingen van alle verrichte boringen met bijbehorende zintuiglijke waarnemingen zijn grafisch uitgewerkt en opgenomen in bijlage 3.

In tabel 3.1 is op basis van de waarnemingen de lokale bodemopbouw beschreven.

**tabel 3.1 lokale bodemopbouw**

bodemlaag m-mv	hoofdbestanddeel	Toevoeging	Kleur
0.0-0.8	klei	sterk zandig, zwak humeus	bruin/grijs
0.8-1.1	zand	matig fijn	grijs/geel
1.1-2.1	klei		grijs/beige
2.1-2.3	zand	matig fijn, kleilig	lichtgrijs

**Veldmetingen grondwater**

De resultaten van de veldwaarnemingen van het grondwater zijn in tabel 3.2 weergegeven.

**tabel 3.2 veldwaarnemingen grondwater**

Peilbuis	filtertraject m-mv	grondwaterstand m-mv	voorpompen liter	pH mol/liter	geleidingsvermogen mS/m
1	1.3-2.3	0.63	10	6.79	740

## Zintuiglijke waarnemingen

### **grond**

Het bij de boringen vrijkomende bodemmateriaal is zintuiglijk beoordeeld op eventuele afwijkingen. De zintuiglijke waarnemingen zijn omschreven en grafisch weergegeven in bijlage 3. Op basis van zintuiglijke waarnemingen van het bodemmateriaal zijn geen bodemvreemde afwijkingen of bijmengingen aangetroffen welke duiden op een vorm van bodemverontreiniging.

### **grondwater**

Het bemonsterde grondwater bevatte geen zintuiglijk waarneembare afwijkingen.

### **asbest**

Tijdens de locatie-inspectie is aandacht geschonken aan de aanwezigheid van asbest op het maaiveld, hierbij is op het maaiveld geen asbestverdacht materiaal aangetroffen.

Het opgeboorde monstermateriaal (grond) is zintuiglijk beoordeeld op de aanwezigheid van asbesthoudend materiaal. Op basis van zintuiglijke waarnemingen van het opgeboorde monstermateriaal is geen asbestverdacht materiaal aangetroffen. Hierbij wordt opgemerkt dat in dit onderzoek handboringen zijn uitgevoerd met een 7 cm edelman boor de trefkans op het aantreffen van asbesthoudend materiaal (t.g.v. verdringing van materiaal) is kleiner dan bij het graven van inspectiegaten volgens NEN-5707. Bij het graven van proefgaten of proefsleuven ontstaat een beter beeld van eventueel aanwezig bodemvreemd materiaal.

Met nadruk wordt vermeld dat onderzoek naar de aanwezigheid van asbest in de bodem geen onderdeel uitmaakt van het onderhavige onderzoek dat volgens NEN-5740 is uitgevoerd. Het onderhavige onderzoek kan daarom geen uitspraak doen over de aan- of afwezigheid van asbest in de bodem op de onderhavige locatie. Opgemerkt dient te worden dat geen asbestanalyses van grond en/of puin e.d. hebben plaatsgevonden. Asbestanalyses maken geen deel uit van verkennend bodemonderzoek in het kader van de NEN-5740. Tevens wordt opgemerkt dat de zintuiglijke beoordeling op asbest en de locatie-inspectie niet opgevat dient te worden als een onderzoek uitgevoerd op basis van NEN-5707 (asbestonderzoek in grond) en/of NEN-5897 (monsterneming en analyse van asbest in onbewerkt bouw- en sloopafval en recyclinggranulaat).

Overigens wordt in algemene zin opgemerkt dat evt. in de bodem aanwezig puinmateriaal asbest kan bevatten.

Alleen een asbestonderzoek volgens P2018 /NEN-5707 geeft meer zekerheid over de aanwezigheid van asbest in de bodem.

De chemische samenstelling van eventueel aanwezig verhardingsmateriaal is niet in dit onderzoek onderzocht.

## 4 CHEMISCH-ANALYTISCH ONDERZOEK

In dit hoofdstuk worden de uitvoering, het toetsingskader en de resultaten van de chemische analyses besproken. Vervolgens worden de resultaten van het chemisch-analytisch onderzoek geïnterpreteerd

Het chemisch onderzoek van grond is uitgevoerd door het NEN-EN-ISO 17025 geaccrediteerde milieulaboratorium van SGS BV (certificaat L092).

Alle analyses zijn geanalyseerd volgens het accreditatieschema AS3000 "laboratoriumanalyses voor milieuhygiënisch bodemonderzoek", waarvoor SGS is geaccrediteerd en erken door het ministerie van VROM.

De conservering van grond- en grondwatermonsters is uitgevoerd conform SIKB protocol 3001 "conserveringsmethoden en conserveringstermijnen voor milieumonsters".

### 4.1 Onderzoeksprogramma chemisch-analytisch onderzoek

#### *grond*

Teneinde in het kader van het verkennd bodemonderzoek een indruk te krijgen van de algemene kwaliteit van de grond zijn de grondmonsters, welke tijdens het veldonderzoek zijn genomen, in het laboratorium met elkaar gemengd tot grondmengmonsters.

Van het totaal aantal genomen grondmonsters op de locatie zijn twee grond(meng)monsters samengesteld en geanalyseerd.

#### *grondwater*

Uit de geplaatste peilbuis is een grondwatermonster genomen en geanalyseerd.

In onderstaande tabel 4.1 wordt de samenstelling van de grondmengmonsters, grondwatermonsters, de monsternamediepte en de uitgevoerde analyses weergegeven.

**tabel 4.1 Analyse-schema**

Monstercode	boringnummer(s)	diepte (m-mv)	zintuiglijke waarnemingen	analysepakket
<i>grond</i>				
1 (MM1)	1 t/m 8	0.0-0.5 m-mv	-	NEN-grond <sup>(*)</sup> +AS3000
2 (MM2)	1+2	1.0-2.0 m-mv	-	NEN-grond <sup>(*)</sup> +AS3000
<i>grondwater</i>				
1 (peilbuis)	1	1.3-2.3 m-mv	-	NEN-grondwater <sup>(**)</sup> +AS3000

#### verklaring van de gebruikte afkortingen en codes:<sup>(1)</sup>

- \* NEN-grond = Standaard Pakket Grond omvat AS3000 voorbehandeling, 9 zware metalen, PAK (10-VROM), minerale olie (GC), PBC's, droge stof, organische stof en lutum;
- \*\*NEN-water = Standaard Pakket Grondwater omvat AS3000 voorbehandeling zware metalen, vluchtige aromaten (incl. naftaleen), chloorhoudende oplosmiddelen, chloorbenzenen, minerale olie, styreen en bromoform;
- Zware metalen= barium (Ba)/cadmium (Cd)/Cobalt(Co)/koper (Cu)/lood (Pb)/nikkel (Ni)/zink(Zn)/Molybdeen (Mo)/kwik(Hg);
- Vluchtige aromaten= Benzeen (B), Tolueen (T), Ethylbenzeen (E), Xylenen (X), Naftaleen (N) Styreen (S) (BTEXNS);
- PCB = Polychloorbifenylen;
- PAK = Polycyclische Aromatische Koolwaterstoffen;
- VOH = Vluchtige gehalogeneerde koolwaterstoffen.
- Bromoform = Tribroommethaan

## 4.2 Toetsingscriteria grond en grondwater

Om de kwaliteit van de bodem en de mate van verontreiniging te kunnen beoordelen, zijn de analyseresultaten van grondmonsters getoetst aan de geldende toetsingswaarden;

- 1) de achtergrondwaarde (AW-2000) zoals opgenomen in bijlage B van "de Regeling Bodemkwaliteit" (Staatscourant 247,20 december 2007) (literatuur 5)
- 2) de interventiewaarde zoals opgenomen in tabel 1 van "de Circulaire Bodemsanering 2009", (Staatscourant 67,1 08 april 2009) (literatuur 6)

De getalswaarde van de achtergrondwaarde- en interventiewaarden is voor bepaalde stoffen afhankelijk van de aangetroffen grondsoort en wordt berekend op basis van het lutum- en organische stof gehalte van de bodem.

In het onderstaande worden de drie toetsingswaarden kort toegelicht.

### **Achtergrondwaarde (AW-2000):**

De achtergrondwaarde (AW-2000) geeft de kwaliteit weer die 'van nature' voorkomt in de bodem van natuur- en landbouwgronden waarvoor geldt dat er geen sprake is van belasting door lokale verontreinigingsbronnen.

De achtergrondwaarden zijn opgenomen in het Besluit Bodemkwaliteit en zijn gebaseerd op het onderzoek 'Achtergrondwaarden 2000'. Hierin zijn gehalten vastgesteld van een groot aantal stoffen in bodem van natuur- en landbouwgronden in Nederland.

De achtergrondwaarde (AW-2000) geeft het niveau aan waarbij sprake is van duurzame bodemkwaliteit. Bij overschrijding van de achtergrondwaarde is er sprake van bodemverontreiniging.

### **Tussenwaarde:**

De gemiddelde waarde van de achtergrondwaarde en de interventiewaarde  $(S+I)/2$ , hierna te noemen 'tussenwaarde'(T), wordt gehanteerd om aan te geven dat bij overschrijding de kans aanwezig is dat er sprake is van een ernstige verontreiniging, ofwel dat nader onderzoek noodzakelijk is.

Een nader onderzoek wordt uitgevoerd indien er een vermoeden bestaat dat er sprake is van een ernstig geval van bodemverontreiniging.

### **Interventiewaarde:**

De interventiewaarde (I) geeft aan dat bij overschrijding van deze waarde de functionele eigenschappen die de bodem heeft voor mens, plant en dier ernstig zijn verminderd of dreigen te worden verminderd. Is er sprake van een ernstige bodemverontreiniging en wordt de interventiewaarde in meer dan 25 m<sup>3</sup> grond of 100 m<sup>3</sup> grondwater (bodenvolume) overschreden, dan kan er noodzaak zijn tot sanering. De saneringsurgentie wordt bepaald door blootstellingsrisico's van mens, dier en plant en de verspreidingsrisico's van de betreffende stoffen (actuele risico's).

De interventiewaarden zijn gebaseerd op de risico's voor de volksgezondheid en het milieu (onderzoek RIVM).

Bij de beoordeling van bodemverontreiniging aan de hand van de genoemde toetsingswaarden spelen nog een aantal aspecten een rol. Rekening dient te worden gehouden met het feit dat de mobiliteit van stoffen in de bodem en daardoor de verspreiding van stoffen afhankelijk is van diverse bodemkenmerken. Daarnaast speelt de bestemming en het gebruik van de locatie in de huidige situatie alsmede de toekomstige situatie, een grote rol bij de beoordeling van de risico's voor het milieu.

In bijlage 5 is het wettelijk toetsingskader alsmede achtergrondinformatie over de rekenmethode van de toetsingswaarden voor grond en grondwater opgenomen.

### 4.3 Analyseresultaten en interpretatie

In deze paragraaf zijn de resultaten van de chemische analyses van de grond- en grondwatermonsters, gerelateerd aan toetsingswaarden, weergegeven in tabelvorm. Na elke tabel worden de onderzoeksresultaten besproken.

In bijlage 4 zijn van alle uitgevoerde analyses de analysecertificaten van SGS BV opgenomen.

#### 4.3.1 Milieuhygiënische kwaliteit grond

##### boven- en ondergrond (0.0-2.0 m-mv)

In tabel 4.2 en 4.3 wordt een volledig overzicht weergegeven van de analyseresultaten getoetst aan de toetsingswaarde.

**tabel 4.2: gemeten gehalten (mg/kg d.s.) in grond met beoordeling conform de Wet Bodembescherming**

Referentie opdrachtgever:	12-M6085	12-M6085		
Kenmerk analyserapport SGS:	03-0596	03-0596		
Monsternummer	1	2		
Monsteromschrijving/boringen:	MM1: 1(0.0-50.0) 2(0.0-50.0) 3(0.0-50.0) 4(0.0-50.0) 5(0.0-50.0) 6(0.0-50.0) 7(0.0-50.0) 8(0.0-50.0)	MM2: 1(110.0-150.0) 1(150.0-200.0) 2(100.0-150.0) 2(150.0-200.0)		
bodemtype	Zk2	Kz1		
zintuiglijke waarnemingen				
Organisch stof (gew % ds)	4,4		0,3	
Lutum, deeltjes < 2 µm (%)	8,6		14	
Droge stof gehalte (%)	75,4		85,7	
<b>Metalen</b>				
barium (Ba)	<33		40	
cadmium (Cd)	<0,35	≤	<0,35	≤
kobalt (Co)	<4	≤	5,2	≤
koper (Cu)	9,3	≤	9,7	≤
kwik (Hg)	0,11	≤	<0,1	≤
lood (Pb)	24	≤	<11	≤
molybdeen (Mo)	<1	≤	<1	≤
nikkel (Ni)	6,8	≤	11	≤
zink (Zn)	35	≤	38	≤
<b>Polycyclische aromatische koolwaterstoffen (PAK's)</b>				
PAK (som 10), incl. 0,7	0,35	≤	0,35	≤
<b>Gechloreerde koolwaterstoffen</b>				
<b>- polychloorbifenylen (PCB's)</b>				
PCB's (som 7), incl. 0,7	0,0098	≤	0,0098	≤
<b>Overige stoffen</b>				
minerale olie	<20	≤	<20	≤
Beoordeling monster vlg. circulaire	<=A		<=A	

**Toelichting bij de tabel:**

<p><b>Legenda:</b>                  Individuele beoordeling van analyseparameter vlg. Circulaire bodemsanering                  ≤ : meetwaarde gelijk of kleiner dan achtergrondwaarde (resp. rapportagegrens)                  x : meetwaarde groter dan achtergrondwaarde (resp. rapportagegrens) = lichte verhoging                  xx : meetwaarde groter dan tussenwaarde = matige verhoging                  xxx : meetwaarde groter dan interventiewaarde = sterke verhoging                  ^ : &lt; (Wonen+AW), cfr. Bbk                  NB : Trigger-waarde EOX verhoogd                  @ : geen interventiewaarde vastgesteld                  # : gehalte is geschat                  * : detectiegrens is hoger dan de achtergrondwaarde</p>
--



**tabel 4.3: Voor humus en lutum gecorrigeerde normen voor grond van de WBB (mg/kg d.s.)**

monsternr. MM1	Toetsingswaarden (mg/kgds) gecorrigeerd naar L=8,6 en H=4,4					
	AW	T	Wonen	Wonen + A	Industrie	I
<b>Metalen</b>						
barium (Ba)						
cadmium (Cd)	0,42	4,8	0,84	1,3	3	9,2
kobalt (Co)	7,3	50	17	24	93	93
koper (Cu)	25	73	34	60	120	120
kwik (Hg)	0,12	1,6	0,65	0,77	3,8	3,1
lood (Pb)	37	210	160	190	390	390
molybdeen (Mo)	1,5	96	88	90	190	190
nikkel (Ni)	19	36	21	39	53	53
zink (Zn)	82	250	120	200	420	420
<b>Polycyclische aromatische koolwaterstoffen (PAK's)</b>						
PAK(10-VROM), incl. 0,7	1,5	21	6,8	8,3	40	40
<b>Gechloroerde koolwaterstoffen</b>						
<b>- polychloorbifenylen (PCB's)</b>						
PCB's (som 7), incl. 0,7	0,0088	0,22	0,0088	0,018	0,22	0,44
<b>Overige stoffen</b>						
minerale olie	84	1100	84	170	220	2200

monsternr. MM2	Toetsingswaarden (mg/kgds) gecorrigeerd naar L=14 en H=0,3					
	AW	T	Wonen	Wonen + A	Industrie	I
<b>Metalen</b>						
barium (Ba)						
cadmium (Cd)	0,41	4,7	0,83	1,2	3	8,9
kobalt (Co)	9,9	67	23	33	120	120
koper (Cu)	27	79	37	64	130	130
kwik (Hg)	0,12	1,7	0,69	0,81	4	3,3
lood (Pb)	39	230	160	200	410	410
molybdeen (Mo)	1,5	96	88	90	190	190
nikkel (Ni)	24	46	27	51	69	69
zink (Zn)	95	290	140	230	490	490
<b>Polycyclische aromatische koolwaterstoffen (PAK's)</b>						
PAK(10-VROM), incl. 0,7	1,5	21	6,8	8,3	40	40
<b>Gechloroerde koolwaterstoffen</b>						
<b>- polychloorbifenylen (PCB's)</b>						
PCB's (som 7), incl. 0,7	0,004	0,1	0,004	0,008	0,1	0,2
<b>Overige stoffen</b>						
minerale olie	38	520	38	76	100	1000

**Toelichting bij de tabel:**

De toetsingsnormen zoals vermeld in de Wet Bodembescherming worden gecorrigeerd voor de geldende lutum- en humuswaarden. In bovenstaande tabel worden de normen gegeven bij de voorkomende lutum- en humuswaarden in dit onderzoek.

- AW = Achtergrondwaarde zoals vermeld in de Regeling Bodemkwaliteit
- T = Tussenwaarde zoals vermeld in de Wet Bodembescherming
- I = Interventiewaarde zoals vermeld in de Wet Bodembescherming
- T = Tussenwaarde zoals vermeld in de Wet Bodembescherming

***interpretatie resultaten bovengrond (0.0-0.5 m-mv)***

Bovenrondmengmonster MM1 (boring 1 t/m 8) bevat geen van de onderzochte stoffen verhoogd t.o.v. de achtergrondwaarde en/of detectiewaarde.

***interpretatie resultaten ondergrond (1.0-2.0 m-mv)***

Ondergrondmengmonster MM2 (boring 1+2) bevat geen van de onderzochte stoffen verhoogd t.o.v. de achtergrondwaarde en/of detectiewaarde.

**Opmerking:**

Wanneer het gehalte van een parameter beneden de rapportagegrens van AS3000 ligt mag er, conform de Wijziging Regeling Bodemkwaliteit (Stc. 122, 27 juni 2008), voor de betreffende parameter vanuit worden gegaan dat deze voldoet aan de achtergrondwaarde (AW2000).

Op basis van de circulaire bodemsanering 2009 zijn de toetsingswaarden voor barium (zware metalen) tijdelijk ingetrokken. Indien er op een locatie sprake is van een antropogene bron kan het gemeten gehalte barium indicatief worden getoetst aan de voormalige interventiewaarde.

### 4.3.2 Milieuhygiënische kwaliteit grondwater

In de tabel 4.4 wordt een volledig overzicht weergegeven van de analysesresultaten getoetst aan de toetsingswaarde.

tabel 4.4: Aangetroffen gehalten ( $\mu\text{g/l}$ ) in grondwater met beoordeling conform de Wet Bodembescherming

Monsternummer	1					
peilbuis	1					
Filterdiepte (m-mv)	1.3-2.3		toetsingswaarden			
Grondwaterstand (m-mv)	0.63		S	T	I	Rap.grens
<b>Metalen (<math>\mu\text{g/l}</math>)</b>						
barium (Ba)	23	≤	50	337,5	625	10
cadmium (Cd)	<0,8	≤	0,4	3,2	6	0,8
kobalt (Co)	<5	≤	20	60	100	5
koper (Cu)	240	xxx	15	45	75	5
kwik (Hg)	<0,05	≤	0,05	0,175	0,3	0,05
lood (Pb)	<10	≤	15	45	75	10
molybdeen (Mo)	<5	≤	5	152,5	300	5
nikkel (Ni)	21	x	15	45	75	5
zink (Zn)	790	xx	65	432,5	800	30
<b>Aromatische stoffen (<math>\mu\text{g/l}</math>)</b>						
benzeen	<0,2	≤	0,2	15,1	30	0,2
ethylbenzeen	<0,2	≤	4	77	150	0,2
tolueen	<0,2	≤	7	503,5	1000	0,2
xylenen (som) incl. 0,7	0,21	≤	0,2	35,1	70	0,21
naftaleen	<0,05	≤	0,01	35,005	70	0,05
styreen (vinylbenzeen)	<0,3	≤	6	153	300	0,3
<b>Gechloreerde koolwaterstoffen</b>						
<b>- (vluchtige) chloorkoolwaterstoffen (<math>\mu\text{g/l}</math>)</b>						
monochlooretheen (vinylchloride)	<0,2	≤	0,01	2,505	5	0,2
dichloormethaan	<0,2	≤	0,01	500,01	1000	0,2
1,1-dichloorethaan	<0,1	≤	7	453,5	900	0,2
1,2-dichloorethaan	<0,2	≤	7	203,5	400	0,2
1,1-dichlooretheen	<0,1	≤	0,01	5,005	10	0,1
1,2-dichlooretheen (som), incl. 0,7	0,14	≤	0,01	10,005	20	0,14
dichloorpropanen (som) incl. 0,7	0,52	≤	0,8	40,4	80	0,63
trichloormethaan (chloroform)	<0,2	≤	6	203	400	0,2
1,1,1-trichloorethaan	<0,1	≤	0,01	150,01	300	0,1
1,1,2-trichloorethaan	<0,1	≤	0,01	65,005	130	0,1
trichlooretheen (Tri)	<0,2	≤	24	262	500	0,6
tetrachloormethaan (Tetra)	<0,1	≤	0,01	5,005	10	0,1
tetrachlooretheen (Per)	<0,1	≤	0,01	20,005	40	0,1
<b>Overige stoffen (<math>\mu\text{g/l}</math>)</b>						
minerale olie	<100	≤	50	325	600	100
tribroommethaan	<0,5	≤		315	630	0,5

#### Toelichting bij de tabel:

##### Legenda:

Individuele beoordeling van analyseparameter vlg. Circulaire bodemsanering

≤ : meetwaarde gelijk of kleiner dan streefwaarde (resp. rapportagegrens)

x : meetwaarde groter dan streefwaarde (resp. rapportagegrens) = lichte verhoging

xx : meetwaarde groter dan tussenwaarde = matige verhoging

xxx : meetwaarde groter dan interventiewaarde = sterke verhoging

@ : geen interventiewaarde vastgesteld

# : gehalte is geschat

\* : gehalte groter dan rapportagegrens

## **interpretatie resultaten grondwater**

### **peilbuis 1 (1.3-2.3 m-mv)**

Het grondwater ter plaatse van peilbuis 1 bevat een verhoogd gehalte koper (zware metalen) t.o.v. de interventiewaarde, een verhoogd gehalte zink (zware metalen) t.o.v. de tussenwaarde en een verhoogd gehalte nikkel (zware metalen) t.o.v. de streefwaarde.

Het verhoogd gemeten gehalte koper (zware metalen) in het grondwater t.p.v. peilbuis 1 overschrijdt de interventiewaarde en het verhoogd gemeten gehalte zink (zware metalen) overschrijdt de tussenwaarde. De sterk en matig verhoogd gemeten gehalte koper resp. zink (zware metalen) in het grondwater ter plaatse van peilbuis 1 zijn niet direct te relateren en hangen in dit geval naar verwachting niet samen met een locatiespecifieke verontreiniging. Vooral nog is er geen aanleiding te verwachten dat er in dit geval sprake is van een verontreinigingsbron. Tevens is geen direct verband met het voormalige bodemgebruik op de locatie. Er is op basis van de bekende gegevens geen reden te verwachten dat de verhoogde gehalten koper en zink (zware metalen) in het grondwater te relateren zijn aan historische bedrijfsactiviteiten of de aanwezigheid van bodemvreemd materiaal.

Er is geen informatie bekend omtrent een evt. grootschalige diffuse bodemverontreiniging in de omgeving.

Er is op voorhand geen reden om aan te nemen dat de verhoogde gehalten koper en zink (zware metalen) in het grondwater in dit geval veroorzaakt worden door bodemchemische processen. Gezien de vrij neutrale zuurgraad van het grondwater is er geen sprake van verzuring. Mobilisatie van metalen is niet te verwachten.

Naar verwachting is er sprake van een onvoldoende hersteld evenwicht tussen grond en grondwater ten tijde van de grondwaterbemonstering. (e.e.a. tengevolge van een storende kleilaag).

Het verhoogd gemeten gehalte nikkel (zware metalen) in het grondwater t.p.v. peilbuis 1 overschrijdt de streefwaarde, de tussenwaarde wordt in dit geval niet overschreden.

Ten aanzien van het voorkomen van verhoogde gehalten zware metalen in het freatisch grondwater kan worden opgemerkt dat dergelijke verhoogde gehalten op tal van onverdachte locaties in Nederland regelmatig voorkomen. De gehalten worden vaak in verhoogde mate aangetoond zonder dat daarbij sprake is van een verontreinigingsbron. De verhoogde gehalten zware metalen kunnen o.a. worden veroorzaakt door wisselende milieumomstandigheden in de bodem alsmede door diverse bodemprocessen. Zo kan het onvoldoende herstelde evenwicht tussen grond en grondwater ten tijde van de bemonstering een mogelijke oorzaak zijn van het verhoogd voorkomen van zware metalen. Deels kunnen zware metalen van nature, door uitloging uit sedimenten, afhankelijk van het redoxpotentiaal, in verhoogde mate in het grondwater voorkomen, het betreft in deze gevallen natuurlijk verhoogde achtergrondwaarden.

De overige onderzochte stoffen zijn in het grondwater t.p.v. peilbuis 1 niet verhoogd gemeten t.o.v. de streefwaarde en/of detectiewaarde.

### **Opmerking:**

Wanneer het gehalte van een parameter beneden de rapportagegrens van AS3000 ligt mag er, conform de Wijziging Regeling Bodemkwaliteit (Stc. 122, 27 juni 2008), voor de betreffende parameter van uit worden gegaan dat deze voldoet aan de achtergrondwaarde (AW2000), e.e.a. geldt voor de gecorrigeerde som 1,2-dichlooretheen, gecorrigeerde som dichloorpropan en som xylenen.

## 5 CONCLUSIES EN AANBEVELINGEN

Naar aanleiding van de resultaten van het verkennd milieukundig bodemonderzoek worden de volgende conclusies getrokken en aanbevelingen gedaan

### grond

#### **bovengrond (0.0-0.5 m-mv)**

Bovengrondmengmonster MM1 (boring 1 t/m 8) bevat geen van de onderzochte stoffen verhoogd t.o.v. de achtergrondwaarde en/of detectiewaarde.

#### **ondergrond (1.0-2.0 m-mv)**

Ondergrondmengmonster MM2 (boring 1+2) bevat geen van de onderzochte stoffen verhoogd t.o.v. de achtergrondwaarde en/of detectiewaarde.

### grondwater

#### **peilbuis 1 (1.3-2.3 m-mv)**

Het grondwater ter plaatse van peilbuis 1 bevat een verhoogd gehalte koper (zware metalen) t.o.v. de interventiewaarde, een verhoogd gehalte zink (zware metalen) t.o.v. de tussenwaarde en een verhoogd gehalte nikkel (zware metalen) t.o.v. de streefwaarde.

De verhoogd gemeten gehalten koper en zink (zware metalen) in het grondwater t.p.v. peilbuis 1 overschrijden de interventiewaarde resp. de tussenwaarde en geven daardoor aanleiding tot het instellen van aanvullend onderzoek.

De sterk en matig verhoogd gemeten gehalten koper resp. zink (zware metalen) in het grondwater ter plaatse van peilbuis 1 zijn niet direct te relateren en hangen in dit geval naar verwachting niet samen met een locatiespecifieke verontreiniging. Ter verificatie hiervan wordt geadviseerd het grondwater ter plaatse van peilbuis 1 opnieuw te bemonsteren en te analyseren op het gehalte koper en zink (zware metalen).

Het verhoogd gemeten gehalte nikkel (zware metalen) en minerale olie in het grondwater t.p.v. peilbuis 1 overschrijdt de tussenwaarde niet en geeft daardoor geen aanleiding tot het instellen van aanvullend onderzoek.

#### **Toetsing hypothese**

Op basis van de vooraf in paragraaf 2.4 gestelde hypothese is de onderzoekslocatie in eerste aanleg als milieukundig onverdacht aangemerkt.

Op basis van de resultaten van het verkennd bodemonderzoek blijkt dat de locatie niet geheel vrij is van bodemverontreiniging.

Het grondwater ter plaatse van peilbuis 1 bevat o.a. een sterk verhoogd gehalte koper (zware metalen) en een matig verhoogd gehalte zink (zware metalen), aanvullend onderzoek in de vorm van een herbemonstering en heranalyse van het grondwater wordt in dit geval aanbevolen.

Voor het overige bevat het grondwater ter plaatse van de onderzoekslocatie plaatselijk verontreinigingen t.o.v. de streefwaarde. De overige verontreinigingen in het grondwater zijn in relatief geringe mate gemeten, gehalten onder de tussenwaarde, en geven geen aanleiding tot het instellen van een nader onderzoek.

De onderzoeksresultaten stemmen niet geheel overeen met de gestelde hypothese, de vooraf gestelde hypothese "onverdacht" dient verworpen te worden.

De vooraf gehanteerde hypothese is gezien de doelstelling van het onderzoek alsmede de onderzoeksresultaten voornamelijk formeel onvoldoende om conclusies te verbinden omtrent de bodemkwaliteit t.p.v. de onderzoekslocatie.

### **Afwijkingen in de werkzaamheden t.o.v. de normen**

Er hebben bij de uitvoering van veldwerkzaamheden geen afwijkingen plaatsgevonden t.o.v. de geldende protocollen BRL SIKB 2001 en 2002.

Er hebben bij de uitvoering van analysewerkzaamheden geen afwijkingen plaatsgevonden t.o.v. de geldende protocollen AS3000 en/of overige geldende analysemethoden.

### **Aanbevelingen**

1)

Het grondwater ter plaatse van peilbuis 1 bevat o.a. een sterk verhoogd gehalte koper en een matig verhoogd gehalte zink (zware metalen) en geeft op basis hiervan formeel aanleiding tot aanvullend onderzoek. Geadviseerd wordt bij het bevoegd gezag na te gaan of dergelijk verhoogde gehalten koper en zink (zware metalen) in het grondwater in de omgeving vaker worden gemeten, dit als gevolg van een natuurlijke achtergrondwaarde. Indien dit niet het geval is wordt aanbevolen een herbemonstering en heranalyse van het grondwater uit te voeren.

2)

Indien op de locatie, als gevolg van grondverzet, grond vrijkomt dienen de toepassingsmogelijkheden te worden vastgesteld aan de hand van het Besluit Bodemkwaliteit (besluit november 2007).

Indien grond van het eigen terrein moet worden afgevoerd zal deze verwerkt dienen te worden conform de eisen van het Besluit Bodemkwaliteit. De mogelijkheden hiertoe kunnen worden vastgesteld na overleg met de betrokken overheidsinstanties.

Opgemerkt dient te worden dat de vertaalslag van verkennd bodemonderzoek naar hergebruik van grond volgens het Besluit Bodemkwaliteit, veelal, niet mogelijk is. In de meeste gevallen zijn aanvullende gegevens noodzakelijk, het bevoegd gezag (de gemeente waarin de grond wordt toegepast) kan hier uitsluitsel over geven.

### **Algemeen/opmerkingen/betrouwbaarheid/uitsluitingen**

Het onderhavige onderzoek heeft betrekking gehad op een deel van het perceel gelegen aan de Smidshornerweg nr. 10-B te Niekerk (zie bijlage 2). Op basis van het onderhavige onderzoek kan alleen een uitspraak worden gedaan omtrent de bodemkwaliteit van het onderzochte terreindeel (het beoogde bouwblok, zie bijlage 2).

Op basis van het onderhavige onderzoek kan geen uitspraak worden gedaan: omtrent de bodemkwaliteit van niet onderzochte terreindelen, de bodemkwaliteit van niet bekende verdachte terreindelen, de bodemkwaliteit onder gebouwen en/of gesloten verharding, de bodemkwaliteit van niet verkende bodemlagen, het diepere grondwater etc. Daarnaast kan op basis van dit onderzoek geen uitspraak worden gedaan omtrent de eventuele aanwezigheid van asbest in de bodem/puin.

T.a.v. historische informatie van de locatie wordt opgemerkt dat de geraadpleegde bronnen niet altijd zonder fouten en volledig zijn. Voor het verkrijgen van historische informatie is Sigma Bouw & Milieu afhankelijk van deze bronnen, waardoor Sigma Bouw & Milieu niet kan instaan voor de juistheid en volledigheid van de verzamelde historische informatie.

In algemene zin wordt opgemerkt dat bij analyse van mengmonsters de gehalten in de individuele deelmonsters van een mengmonster zowel hoger als lager kunnen zijn dan de aangetoonde gehalten in het betreffende mengmonster.

Hoewel het verrichte veld- en chemisch-analytisch onderzoek, zoals bij ieder bodemonderzoek, steekproefsgewijs is uitgevoerd, is er naar gestreefd om representatieve bodemonsters te verkrijgen. Het is juist de deze steekproefsgewijze benadering die het onmogelijk maakt garanties t.a.v. de bodemkwaliteit af te geven op basis van de resultaten van een bodemonderzoek

Een verkennend bodemonderzoek geeft nooit volledige zekerheid omtrent de toestand van de bodem ter plaatse van een locatie. Het onderzoek dient geïnterpreteerd worden als een inschatting van de verontreinigingssituatie op een bepaald moment. Het is echter op basis van dit onderzoek nooit uit te sluiten dat er lokaal afwijkingen in de bodem voorkomen, bv. t.g.v. as-, verbrandings-, of afvalgaten. Het kan op basis van dit onderzoek niet geheel uitgesloten worden dat zich op de locatie verontreiniging bevindt welke in dit onderzoek niet is aangetroffen.

Het uitgevoerde verkennend bodemonderzoek is dan ook indicatief en een momentopname. De resultaten van het onderzoek kunnen minder representatief worden naarmate de tijd verstrijkt. Sigma Bouw & Milieu aanvaardt derhalve op generlei wijze aansprakelijkheid voor de gevolgen/schade dan wel enige andere indirecte incidentele of gevolgschade welke voortvloeien uit beslissingen welke worden genomen op basis van de onderzoeksresultaten van het onderhavige onderzoek als in de praktijk blijkt dat de verontreinigingssituatie anders is dan in dit onderzoek vermeld.

## LITERATUURLIJST

1. Bodemonderzoeksstrategie bij verkennend bodemonderzoek volgens de Nederlandse norm, NEN 5740 (NNI, januari 2009).
2. Boringen zijn geplaatst volgens de eisen uit het SIKB-protocol 2001.
3. Grondmonsters zijn genomen volgens de eisen uit het SIKB-protocol 2001, grondwatermonsters zijn genomen volgens de eisen uit het SIKB-protocol 2002.
4. De conservering van monsters in het veld is uitgevoerd volgens de eisen uit de SIKB-protocollen 2001 en 2002.
5. Regeling Bodemkwaliteit" (Staatscourant 247,20 december 2007).
6. Circulaire Bodemsanering 2009 (Staatscourant 67, 08 april 2009).
7. Classificatie van onverharde grondmonsters, NEN 5104, september 1989.
8. Geologische overzichtskaarten van Nederland, Rijks Geologische Dienst, 1995.
9. Grondwaterstromingsstelsels in Nederland, Ministerie van Landbouw, Natuurbeheer en Visserij, 1989.
10. Strategie voor het uitvoeren van vooronderzoek bij verkennend en nader bodemonderzoek, NEN 5725, (NNI januari 2009).



## COLOFON

**opdrachtgever** : **Studio SKA**  
**project** : **verkennend milieukundig bodemonderzoek Smidshornerweg nr. 10-B te Niekerk**  
**omvang rapport** : **25 blz.**  
**datum** : **02 april 2012**  
**projectleider** : **ing. A.D.M. van Wuykhuyse**



## BIJLAGE 1 TOPOGRAFISCH OVERZICHT



Adviesgroepen:

Bouw

Milieu

Sigma Bouw & Milieu  
Phileas Foggstraat 153  
7825 AW Emmen  
Tel. (0591) 65 91 28  
Fax (0591) 65 93 25

<http://www.sigma-bm.nl>

email: [info@sigma-bm.nl](mailto:info@sigma-bm.nl)



# BIJLAGE 2 ONDERZOEKSLOCATIE

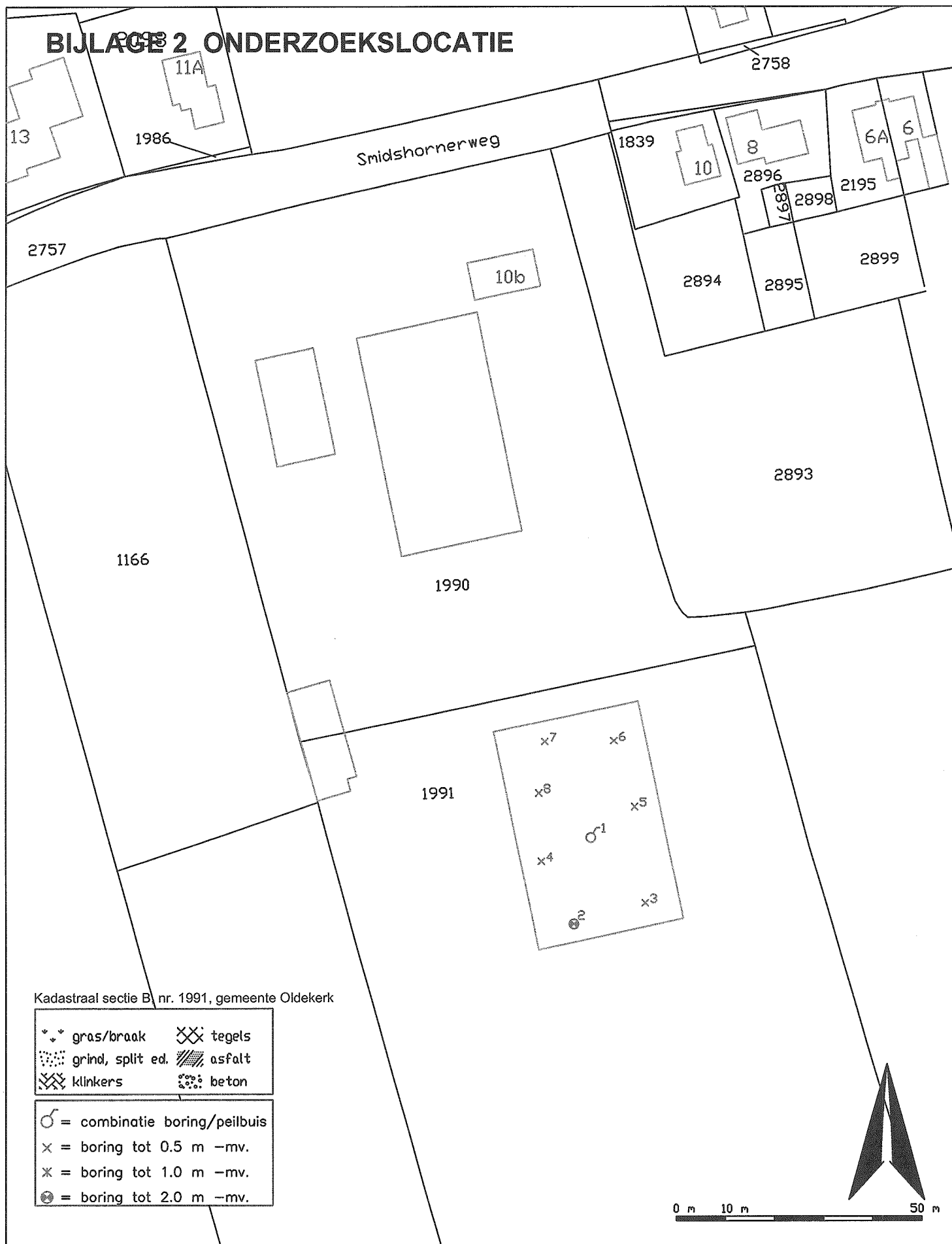

Kadastraal sectie B nr. 1991, gemeente Oldekerk

- |   |                  |   |        |
|---|------------------|---|--------|
| ⬇ | gras/braak       | ⊗ | tegels |
| ⋯ | grind, split ed. | ▨ | asfalt |
| ⊗ | klinkers         | ⦿ | beton  |
- = combinatie boring/peilbuis  
 x = boring tot 0.5 m -mv.  
 \* = boring tot 1.0 m -mv.  
 ⊗ = boring tot 2.0 m -mv.

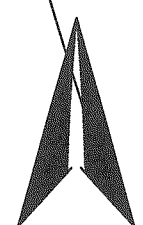

Phileas Foggstraat 153 Vakgebieden:  
 7825 AW EMMEN  
 tel. (0591) 65 91 28  
 fax (0591) 65 93 25

<http://www.sigma-bm.nl>

project: Smidshornerweg 10B te Niekerk

opdrachtgever: dhr. H. Kooistra

onderdeel: Bijlage

datum:	02-04-2012
schaal:	1:1000
werknr.:	12-M6085
bladnr.:	1



**boring 1**

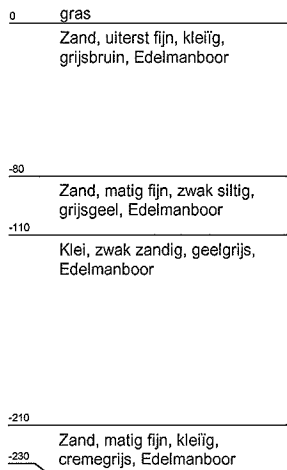
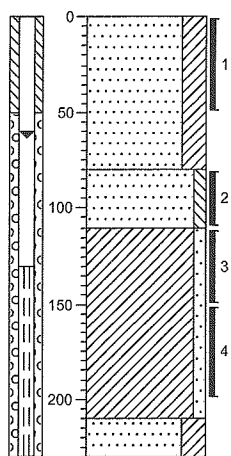

**boring 2**

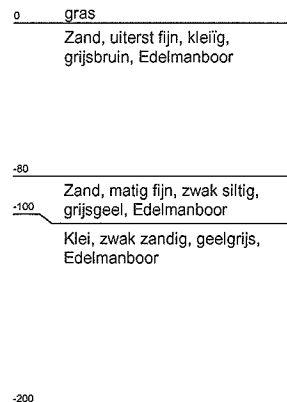
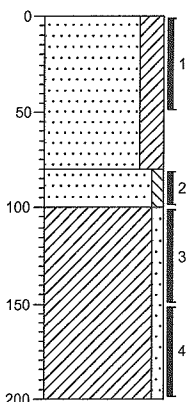

**boring 3**

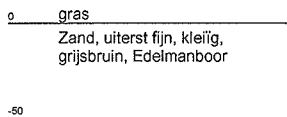
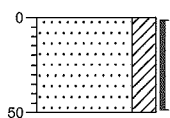

**boring 4**

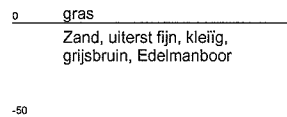
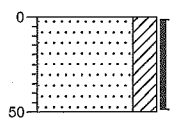

**boring 5**

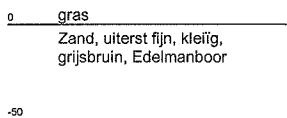
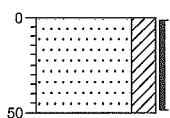

**boring 6**

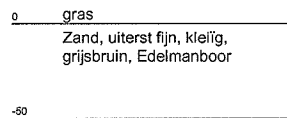
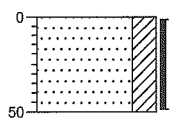

**boring 7**

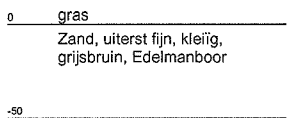
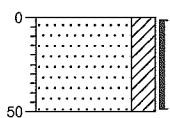

**boring 8**

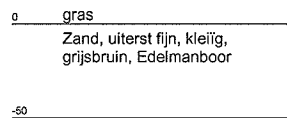
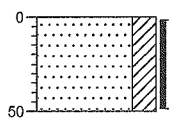





# Legenda (conform NEN 5104)

## grind

	Grind, siltig
	Grind, zwak zandig
	Grind, matig zandig
	Grind, sterk zandig
	Grind, uiterst zandig

## zand

	Zand, kleiïg
	Zand, zwak siltig
	Zand, matig siltig
	Zand, sterk siltig
	Zand, uiterst siltig

## veen

	Veen, mineraalarm
	Veen, zwak kleiïg
	Veen, sterk kleiïg
	Veen, zwak zandig
	Veen, sterk zandig

## peilbuis

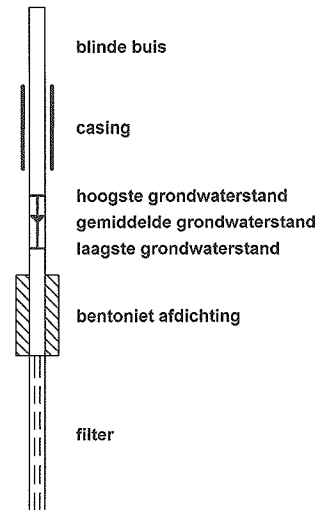

## klei

	Klei, zwak siltig
	Klei, matig siltig
	Klei, sterk siltig
	Klei, uiterst siltig
	Klei, zwak zandig
	Klei, matig zandig
	Klei, sterk zandig

## leem

	Leem, zwak zandig
	Leem, sterk zandig

## overige toevoegingen

	zwak humeus
	matig humeus
	sterk humeus
	zwak grindig
	matig grindig
	sterk grindig

## geur

	geen geur
	zwakke geur
	matige geur
	sterke geur
	uiterste geur

## olie

	geen olie-water reactie
	zwakke olie-water reactie
	matige olie-water reactie
	sterke olie-water reactie
	uiterste olie-water reactie

## p.i.d.-waarde

	>0
	>1
	>10
	>100
	>1000
	>10000

## monsters

	geroerd monster
	ongeroerd monster

## overig

	bijzonder bestanddeel
	Gemiddeld hoogste grondwaterstand
	grondwaterstand
	Gemiddeld laagste grondwaterstand
	slib
	water



## **BIJLAGE 4 ANALYSECERTIFICATEN**





Aflever/bezoek adres  
Sporstraat 12  
Postbus 78  
4430 AB 's-Gravenpolder  
Nederland  
Tel (0113)-319 200  
Fax (0113)-319 299

Sigma Bouw en Milieu

Phileas Foggestraat 153  
7825 AW Emmen  
Nederland

's-Gravenpolder, 15/03/2012

## ANALYSE RAPPORT 201203000596

Oprichtgever : Sigma Bouw en Milieu  
Omschrijving : Smidshornerweg 10-B te Niekerk

Referentie : 12-M6085  
E-Lims order nr : SE102798

Monsteromschrijvingen : 1 : MM1: 1(0.0-50.0) 2(0.0-50.0) 3(0.0-50.0) 4(0.0-50.0) 5(0.0-50.0) 6(0.0-50.0) 7(0.0-50.0) 8(0.0-50.0) (Grond)  
2 : MM2: 1(110.0-150.0) 1(150.0-200.0) 2(100.0-150.0) 2(150.0-200.0) (Grond)

Monstercode	1	2
Monstername datum	09/03/2012	09/03/2012
Ontvangst datum laboratorium	09/03/2012	09/03/2012

Parameter	Eenheid	Methode
-----------	---------	---------

### FYSISCH CHEMISCHE BEPALINGEN

Q Organische stof	gew%ds	[conform NEN 5754]	4.4	0.3
Q Droge stof	gew%	[conform NEN-ISO 11465]	75.4	85.7

### ZWARE METALEN

Q Kwik	mg/kgds	[conf. NEN6961/NEN-ISO16772]	0.11	< 0.10
Q Barium	mg/kgds	[conform NEN 6961/NEN 6966/C1]	< 33	40
Q Cadmium	mg/kgds	[conform NEN 6961/NEN 6966/C1]	< 0.35	< 0.35
Q Koper	mg/kgds	[conform NEN 6961/NEN 6966/C1]	9.3	9.7
Q Lood	mg/kgds	[conform NEN 6961/NEN 6966/C1]	24	< 11
Q Molybdeen	mg/kgds	[conform NEN 6961/NEN 6966/C1]	< 1.0	< 1.0
Q Nikkel	mg/kgds	[conform NEN 6961/NEN 6966/C1]	6.8	11
Q Zink	mg/kgds	[conform NEN 6961/NEN 6966/C1]	35	38
Q Cobalt	mg/kgds	[NEN 6961/NEN 6966/C1]	< 4.0	5.2

### AS 3000

Q Analyse conform AS3000			X	X
Massa niet-maalbare artefacten	g		0	
Beschrijving niet-maalbare artefacten			N.V.T	N.V.T

### MINERALE OLIEN

Q Minerale olie fracties (GC)	mg/kgds	[cons. SIKB3001 ana. AS3010 pb.7]	< 20	< 20
Q Fractie C-10 - C-12	mg/kgds		< 5.0	< 5.0
Q Fractie C-12 - C-22	mg/kgds		< 5.0	< 5.0
Q Fractie C-22 - C-30	mg/kgds		< 5.0	< 5.0
Q Fractie C-30 - C-40	mg/kgds		< 5.0	< 5.0

### PCB'S

Q PCB nr. 28 (6)	µg/kgds	[cons. SIKB3001 ana. AS3010 pb.8]	< 2.0	< 2.0
Q PCB nr. 52 (6)	µg/kgds		< 2.0	< 2.0
Q PCB nr.101 (6)	µg/kgds		< 2.0	< 2.0
Q PCB nr.118	µg/kgds		< 2.0	< 2.0
Q PCB nr.138 (6)	µg/kgds		< 2.0	< 2.0
Q PCB nr.153 (6)	µg/kgds		< 2.0	< 2.0
Q PCB nr.180 (6)	µg/kgds		< 2.0	< 2.0
Q - Som PCB's (6)	µg/kgds		< 12	< 12
Q - Som PCB's (6) (factor0,7)	µg/kgds		8.4	8.4
Q - Som PCB's (7)	µg/kgds		< 14	< 14
Q - Som PCB's (7) (factor0,7)	µg/kgds		9.8	9.8



(pagina: 1, zie volgende pagina)

SGS Nederland B.V. | Malledijk 18 | P.O. Box 200 3200 AE Spijkenisse | The Netherlands | t +31 (0)181 69 33 33 | f +31 (0)181 62 35 66 | www.sgs.com

VAT no. NL004407726B01

Member of the SGS Group

All orders are executed only in accordance with our general conditions or the Verocog General Cargo Survey and Inspections Conditions in your possession. Upon request copy of the applicable conditions will again be sent. SGS Nederland is registered at the Chamber of Commerce of Rotterdam under number 24226722 and has its registered office in Spijkenisse.



## ANALYSE RAPPORT 201203000596

Opdrachtgever : Sigma Bouw en Milieu  
Omschrijving : Smidshornerweg 10-B te Niekerk

Referentie : 12-M6085  
E-Lims order nr : SE102798

Monsteromschrijvingen :  
1 : MM1: 1(0.0-50.0) 2(0.0-50.0) 3(0.0-50.0) 4(0.0-50.0) 5(0.0-50.0) 6(0.0-50.0) 7(0.0-50.0) 8(0.0-50.0) (Grond)  
2 : MM2: 1(110.0-150.0) 1(150.0-200.0) 2(100.0-150.0) 2(150.0-200.0) (Grond)

Monstercode	1	2
Monstername datum	09/03/2012	09/03/2012
Ontvangst datum laboratorium	09/03/2012	09/03/2012

Parameter	Eenheid	Methode
-----------	---------	---------

### POLYCYCLISCHE AROMATISCHE KOOLWATERSTOFFEN

Q Naftaleen	mg/kgds	[cons. SIKB3001 ana. AS3010 pb.6]	< 0.05	< 0.05
Q Fenantreen	mg/kgds		< 0.05	< 0.05
Q Antraceen	mg/kgds		< 0.05	< 0.05
Q Fluoranteen	mg/kgds		< 0.05	< 0.05
Q Benzo[ <i>a</i> ]antraceen	mg/kgds		< 0.05	< 0.05
Q Chryseen	mg/kgds		< 0.05	< 0.05
Q Benzo[ <i>k</i> ]fluoranteen	mg/kgds		< 0.05	< 0.05
Q Benzo[ <i>a</i> ]pyreen	mg/kgds		< 0.05	< 0.05
Q Benzo[ <i>ghi</i> ]peryleen	mg/kgds		< 0.05	< 0.05
Q Indeno[123 <i>cd</i> ]pyreen	mg/kgds		< 0.05	< 0.05
Q PAK's tot. 10 (VROM)	mg/kgds		< 0.5	< 0.5
PAK's tot. 10 (factor0,7)	mg/kgds		0.35	0.35

### FRACTIE ANALYSES

Q < 2 µm	gew%ds	[conform NEN 5753]	8.6	14
----------	--------	--------------------	-----	----

  
R.J. Vuurmans  
Laboratorium manager

Het analyserapport kan alleen gebruikt worden binnen de specifieke context van de opdracht en is alleen geldig voor de geanalyseerde monsters. Rapporten dienen steeds in hun geheel en in de context ervan te worden voorgelegd en/of te worden vermeld. SGS Nederland B.V., kan niet aansprakelijk gesteld worden voor fouten of verandering van de resultaten, gedurende of na elektronische versturing of versturing per fax. Alleen het originele getekende rapport is bindend. Prestatiekenmerken van geaccrediteerde verrichtingen zijn opvraagbaar.

Testen gemarkeerd met een "Q" zijn uitgevoerd onder RvA accreditatie (L092)

Het laboratorium is erkend voor het uitvoeren van analyses zoals genoemd in SIKB-protocollen 3010, 3020, 3030, 3040, 3050, 3110, 3120, 3130, 3140 en 3150.

In bijlage 1 is informatie vermeld over de houdbaarheid en conserveringsaspecten van de aangeleverde monsters. Indien er in het analyserapport resultaten met een \* gemarkeerd zijn treft u een toelichting aan in bijlage 2. De rapportages van eventuele externe uitbestedingen zijn in de bijlage van dit rapport weergegeven.







## BIJLAGE 1

's-Gravenpolder, 15/03/2012

### ANALYSE RAPPORT 201203000596

Opdrachtgever : Sigma Bouw en Milieu  
Omschrijving : Smidshornerweg 10-B te Niekerk

Referentie : 12-M6085  
E-Lims order nr : SE102798

---

#### Houdbaarheids- & conserveringsopmerkingen

---

Alle monsters zijn correct geconserveerd en binnen de houdbaarheidstermijnen bij het laboratorium aangeleverd.

(pagina: 1, laatste pagina)



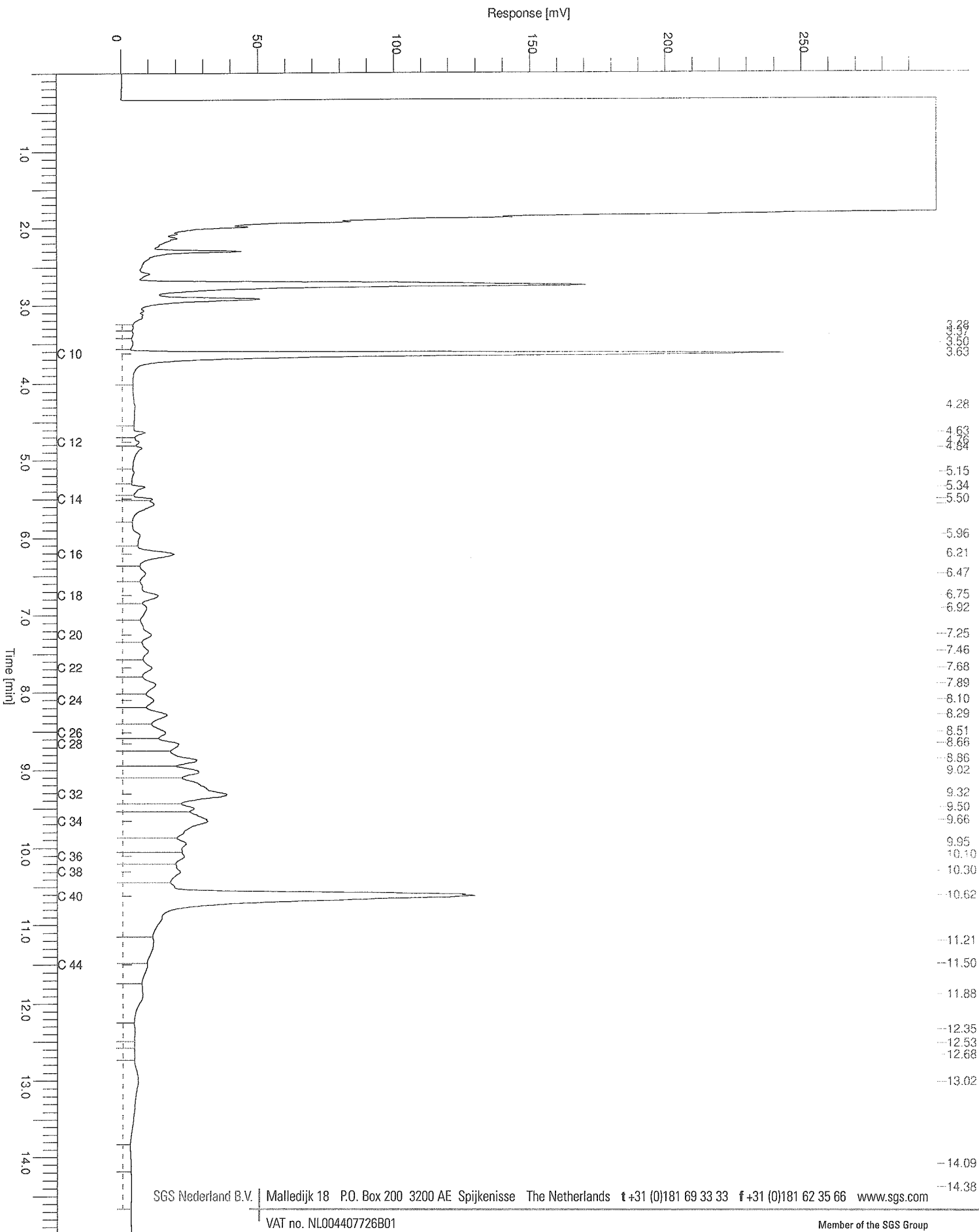



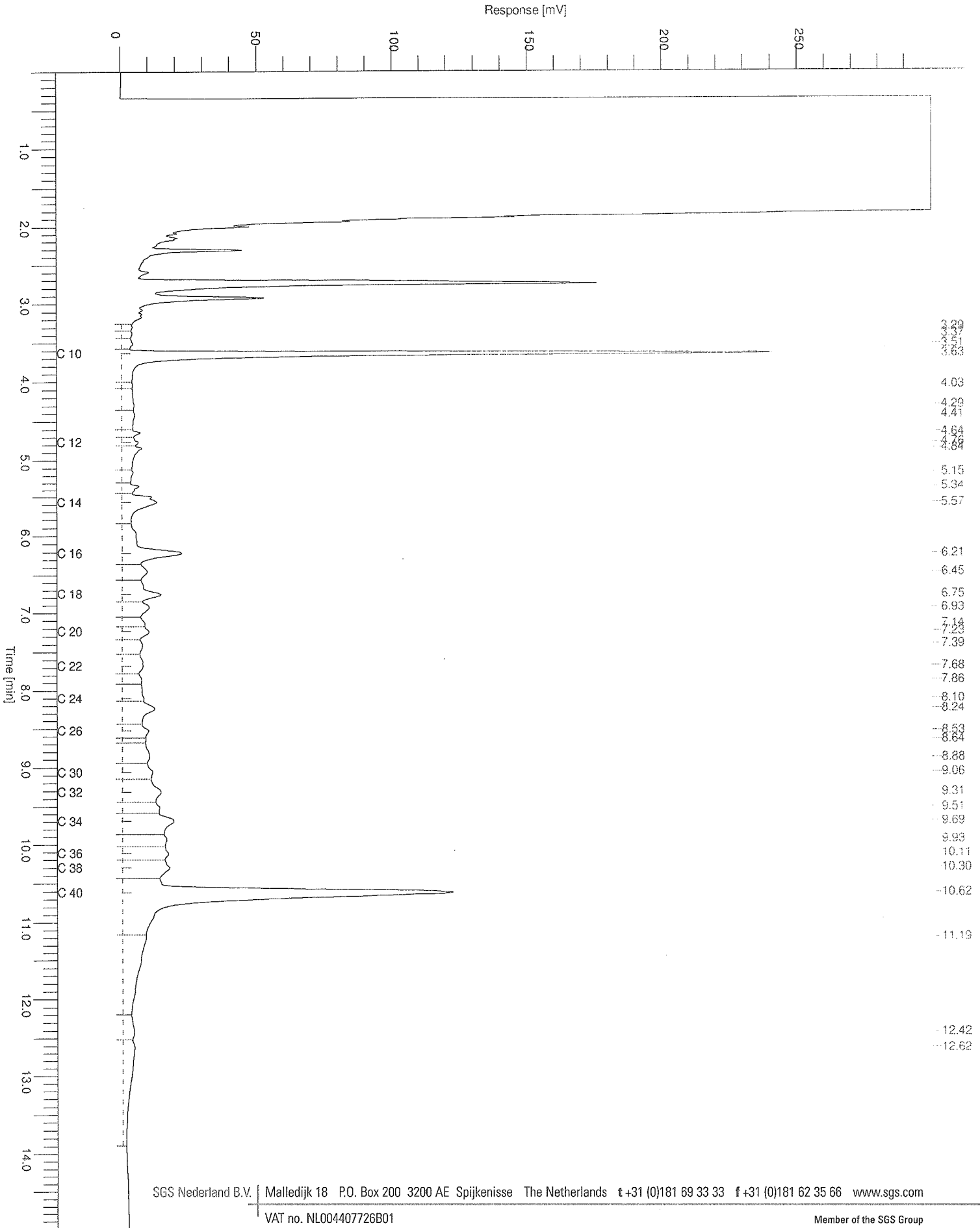





Aflever/bezoek adres  
Spoorstraat 12  
Postbus 78  
4430 AB 's-Gravenpolder  
Nederland  
Tel (0113)-319 200  
Fax (0113)-319 299

Sigma Bouw en Milieu

Phileas Foggestraat 153  
7825 AW Emmen  
Nederland

's-Gravenpolder, 27/03/2012

## ANALYSE RAPPORT 201203001234

Opdrachtgever : Sigma Bouw en Milieu  
Omschrijving : Smidshornerweg 10-B te Niekerk

Referentie : 12-M6085  
E-Lims order nr : SE102820

Monsteromschrijvingen : 1 : Pb 1: (130.0-230.0)

(Grondwater)

Monstercode : 1  
Monsternamen datum : 20/03/2012  
Ontvangst datum laboratorium : 20/03/2012

Parameter Eenheid Methode

Analyse conform AS3000

x

### ZWARE METALEN

Q Kwik	µg/l	[conform NEN 6445]	< 0.050
Q Barium	µg/l	[conform NEN 6966/C1]	23
Q Cadmium	µg/l	[conform NEN 6966/C1]	< 0.80
Q Cobalt	µg/l	[conform NEN 6966/C1]	< 5.0
Q Koper	µg/l	[conform NEN 6966/C1]	240
Q Lood	µg/l	[conform NEN 6966/C1]	< 10
Q Molybdeen	µg/l	[conform NEN 6966/C1]	< 5.0
Q Nikkel	µg/l	[conform NEN 6966/C1]	21
Q Zink	µg/l	[conform NEN 6966/C1]	790

### VLUCHTIGE GECHLOREERDE VERBINDINGEN

Q Dichloormethaan	µg/l	[cons. SIKB 3001 ana. AS 3130]	< 0.20
Q Trichloormethaan (Chloroform)	µg/l		< 0.20
Q Tetrachloormethaan	µg/l		< 0.10
Q 1,1-Dichloorethaan	µg/l		< 0.10
Q 1,2-Dichloorethaan	µg/l		< 0.20
Q 1,1,1-Trichloorethaan	µg/l		< 0.10
Q 1,1,2-Trichloorethaan	µg/l		< 0.10
Q 1,1-Dichlooretheen	µg/l		< 0.10
Q cis-1,2-Dichlooretheen	µg/l		< 0.10
Q trans-1,2-Dichlooretheen	µg/l		< 0.10
- Som 1,2-Dichlooretheen	µg/l		< 0.20
- Som 1,2-Dichlooretheen (factor0,7)	µg/l		0.14
Q Trichlooretheen	µg/l		< 0.20
Q Tetrachlooretheen	µg/l		< 0.10
1,1-Dichloorpropaan	µg/l		< 0.25
1,2-Dichloorpropaan	µg/l		< 0.25
1,3-Dichloorpropaan	µg/l		< 0.25
Q - Som Dichloorpropaan	µg/l		< 0.75
Q - Som Dichloorpropaan (factor 0,7)	µg/l		0.52
Q Vinylchloride	µg/l		< 0.20

### VLUCHTIGE AROMATISCHE VERBINDINGEN

Q Benzeen	µg/l	[cons. SIKB 3001 ana. AS 3130]	< 0.20
Q Toluuen	µg/l		< 0.20
Q Ethylbenzeen	µg/l		< 0.20
Q o-Xyleen	µg/l		< 0.10
Q m- + p-Xylenen	µg/l		< 0.20
Q - Som Xylenen	µg/l		< 0.30
- Som Xylenen (factor0,7)	µg/l		0.21

(pagina: 1, zie volgende pagina)







## ANALYSE RAPPORT 201203001234

Opdrachtgever : Sigma Bouw en Milieu  
Omschrijving : Smidshornerweg 10-B te Niekerk

Referentie : 12-M6085  
E-Lims order nr : SE102820

Monsteromschrijvingen : 1 : Pb 1: (130.0-230.0)

(Grondwater)

Monstercode	1
Monstername datum	20/03/2012
Ontvangst datum laboratorium	20/03/2012

Parameter	Eenheid	Methode	
Q Naftaleen	µg/l		< 0.050
Q Cumeen	µg/l		< 0.50
Q Styreen	µg/l		< 0.30
<b>VLUCHTIGE GEBROMEERDE VERBINDINGEN</b>			
Tribroommethaan (Bromoform)	µg/l	[cons. SIKB 3001 ana. AS 3130]	< 0.50
<b>MINERALE OLIEN</b>			
Q Totaal C-10 - C-40	mg/l	[cons. SIKB3001 ana. NEN-EN-ISO 9377-2]	< 0.10
Fractie C-10 - C-12	mg/l		< 0.025
Fractie C-12 - C-22	mg/l		< 0.025
Fractie C-22 - C-30	mg/l		< 0.025
Fractie C-30 - C-40	mg/l		< 0.025



K.J. Vuurmans  
Laboratorium manager

Het analyserapport kan alleen gebruikt worden binnen de specifieke context van de opdracht en is alleen geldig voor de geanalyseerde monsters. Rapporten dienen steeds in hun geheel en in de context ervan te worden voorgelegd en/of te worden vermeld. SGS Nederland B.V., kan niet aansprakelijk gesteld worden voor fouten of verandering van de resultaten, gedurende of na elektronische versturing of versturing per fax. Alleen het originele getekende rapport is bindend. Prestatiekenmerken van geaccrediteerde verrichtingen zijn opvraagbaar.

Testen gemarkeerd met een "Q" zijn uitgevoerd onder RvA accreditatie (L092)

Het laboratorium is erkend voor het uitvoeren van analyses zoals genoemd in SIKB-protocollen 3010, 3020, 3030, 3040, 3050, 3110, 3120, 3130, 3140 en 3150.

In bijlage 1 is informatie vermeld over de houdbaarheid en conserveringsaspecten van de aangeleverde monsters. Indien er in het analyserapport resultaten met een \* gemarkeerd zijn treft u een toelichting aan in bijlage 2. De rapportages van eventuele externe uitbestedingen zijn in de bijlage van dit rapport weergegeven.





## BIJLAGE 1

### ANALYSE RAPPORT 201203001234

's-Gravenpolder, 27/03/2012

Opdrachtgever : Sigma Bouw en Milieu  
Omschrijving : Smidshornerweg 10-B te Niekerk

Referentie : 12-M6085  
E-Lims order nr : SE102820

---

#### Houdbaarheids- & conserveringsopmerkingen

---

Alle monsters zijn correct geconserveerd en binnen de houdbaarheidstermijnen bij het laboratorium aangeleverd.

(pagina: 1, laatste pagina)



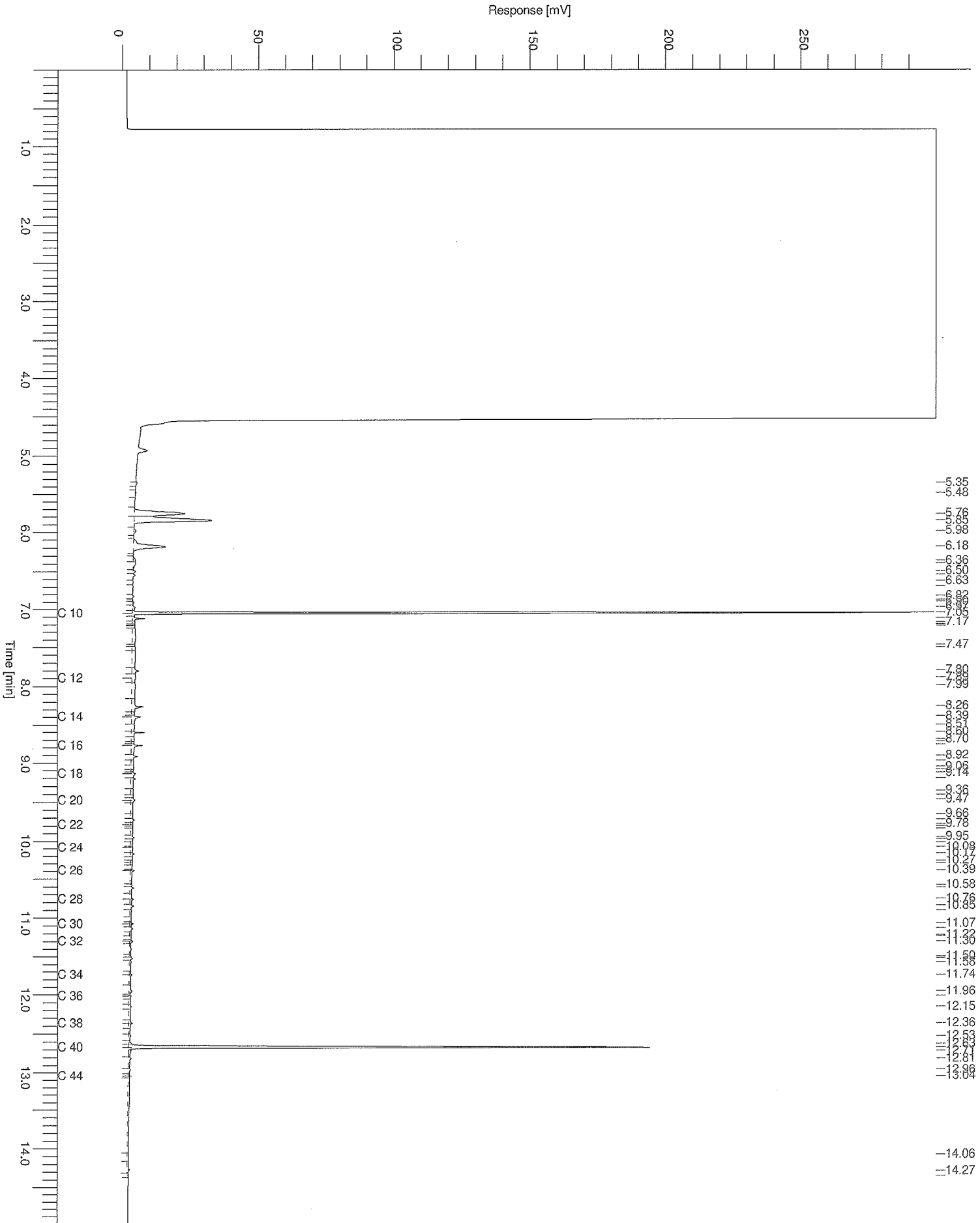



## BIJLAGE 5 WETTELIJK TOETSINGSKADER

*Toetsingswaarden grond(gehaltenes in mg/kg d.s.) berekend op basis van organische stof en lutumgehaltenes*

Lutum % (m/m d.s.)	25,0		
Organische stof % (m/m)	10,0		
	Achtergrond- waarde	Tussen- waarde	Interventie- waarde
Cadmium (Cd)	0,6	6,8	13
Koper (Cu)	40	115	190
Nikkel (Ni)	35	68	100
Lood (Pb)	50	290	530
Zink (Zn)	140	430	720
Kwik (Hg)	0,15	2,1	4
Barium (Ba)	190	555	920
Cobalt (Co)	15	103	190
Molybdeen (Mo)	1,5	96	190
Benzeen	0,20	0,7	1,1
Tolueen	0,20	16	32
Ethylbenzeen	0,20	55	110
Xylenen	0,5	9	17
Styreen	0,25	43	86
PCB's (som 7)	0,002	0,51	1
Minerale olie (GC) totaal	190	2595	5000
PAK's Totaal VROM (10)	1,5	21	40

### Achtergrondinformatie berekeningen

De achtergrond-, tussenwaarde- en interventiewaarden voor grondmonsters worden berekend op basis van het humus- (organische stof) en lutum- (fractie minerale bodemdeeltjes < 2 µm) gehalte, vanwege de adsorptieve eigenschappen van deze parameters. De relaties zijn vastgelegd in zogenaamde bodemtype-correctiefactoren. Voor organische stoffen (zoals minerale olie en polycyclische aromatische koolwaterstoffen – PAK's) is alleen het organische stofgehalte van belang.

### Berekeningen interventiewaarden grond:

Voor organische parameters:  $I(b) = I(s) * \frac{\% \text{ organische stof}}{10}$

Voor anorganische parameters:  $I(b) = I(s) * \frac{A + (B * \% \text{ lutum}) + C * \% \text{ organische stof}}{A + (B * 25) + (C * 10)}$

waarbij: I(b) = berekende interventiewaarde

I(s) = interventiewaarde standaardbodem (25% lutum en 10% organische stof)

A, B en C zijn stofafhankelijke constanten :

Stofnaam	A	B	C
Arseen	15	0,4	0,4
Cadmium	0,4	0,007	0,021
Chroom	50	2	0
Koper	15	0,6	0,6
Kwik	0,2	0,0034	0,0017
Lood	50	1	1
Nikkel	10	1	0
Zink	50	3	1,5

### Berekeningen achtergrondwaarden grond:

Voor toepassing van de bodemtypecorrectie bij achtergrondwaarden wordt in bovenstaande formules interventiewaarde -I(b) en I(s)- vervangen door achtergrondwaarde -AW(b) en AW(s)-.

Toetsingswaarden grondwater (gehaltenes in µg/l)

	Streef- waarde	Tussen- waarde	Interventie- waarde	eenheid
Cadmium (Cd)	0,4	3,2	6,0	µg/l
Koper (Cu)	15	45	75	µg/l
Nikkel (Ni)	15	45	75	µg/l
Lood (Pb)	15	45	75	µg/l
Zink (Zn)	65	433	800	µg/l
Kwik (Hg)	0,05	0,2	0,3	µg/l
Barium (Ba)	50	338	625	µg/l
Cobalt (Co)	20	60	100	µg/l
Molybdeen (Mo)	5	153	300	µg/l
Benzeen	0,2	15	30	µg/l
Ethylbenzeen	4,0	77	150	µg/l
Tolueen	7,0	504	1.000	µg/l
Xylenen	0,2	35	70	µg/l
Naftaleen	0,01	35	70	µg/l
Styreen	6,0	153	300	µg/l
Dichloormethaan	0,01	500	1.000	µg/l
Trichloormethaan (chloroform)	6	203	400	µg/l
Tetrachloormethaan (tetra)	0,01	5	10	µg/l
Trichlooretheen (tri)	24	262	500	µg/l
Tetrachlooretheen (per)	0,01	20	40	µg/l
1,1-Dichloorethaan	7	454	900	µg/l
1,2-Dichloorethaan	7	204	400	µg/l
1,1,1-Trichloorethaan	0,01	150	300	µg/l
1,1,2-Trichloorethaan	0,01	65	130	µg/l
1,2-Dichlooretheen (cis en trans)	0,01	10	20	µg/l
Monochloorbenzeen	7	94	180	µg/l
Dichloorbenzenen (som)	3	27	50	µg/l
Chloorbenzenen (som)			-	µg/l
Tribroommethaan (bromoform)			630	µg/l
Minerale olie (GC) totaal	50	325	600	µg/l



**Verklaring van onafhankelijkheid voor de kritische functie:**

**“veldwerk t.b.v. milieuhygiënisch bodemonderzoek”**

**“milieukundige verificatie van bodemsanering”**

Hierbij verklaren de navolgend genoemde veldwerkers / milieukundig begeleiders het veldwerk / de verificatie op de locatie :

te : *Ennen*  
op (datum) : *09-03-2012*

conform de eisen van de BRL SIKB 2000 / BRL SIKB 6000 te hebben uitgevoerd, onafhankelijk van de opdrachtgever en/of eigenaar (zijnde degene die een persoonlijk of zakelijk recht heeft op de bodem / locatie).

Naam geregistreerde veldwerker(s)/MKB'ers      Handtekening geregistreerde veldwerker(s)/MKB'ers

*Adm. v. Wijk*

