

Advies externe veiligheid

Extern Advies

Bevoegd gezag	: Gemeente Delfzijl	Datum	: 16-02-2018
Kenmerk VTH/DMS	:	LOS-nummer	: Z2018-00001510
Aan	: Dhr. J. Rijzenga		
Van	: Patrick van Lennep	Collegiale toetser	: K. Probst
Onderwerp / Locatie	: Externe veiligheidstoets kindcentrum Wagenborgen		

1 Inleiding

De gemeente Delfzijl heeft de Omgevingsdienst Groningen gevraagd om voor de realisatie van kindcentrum Wagenborgen de situatie voor het aspect externe veiligheid inzichtelijk te maken. Het kindcentrum bestaat uit een basisschool met peuterspeelzaal.

1.1 Ligging plangebied

De begrenzing van het plangebied is aangegeven in onderstaande figuur.



Figuur 1: Plangebied kindcentrum Delfzijl

1.2 Leeswijzer

In hoofdstuk twee worden de achtergronden van het externe veiligheidsbeleid besproken. Hierin worden onder andere de begrippen plaatsgebonden risico (PR), groepsrisico (GR) en de verantwoordingsplicht toegelicht. Hoofdstuk drie bevat het beleidskader. In hoofdstuk 4 worden de relevante risicobronnen en risicoberekeningen voor het bestemmingsplan beschreven en in hoofdstuk 5 wordt de groepsrisico verantwoording beschreven. En als laatste wordt in hoofdstuk 6 de conclusie opgenomen.

2 Externe Veiligheid

Externe veiligheid beschrijft de risico's die ontstaan als gevolg van opslag of handelingen met gevaarlijke stoffen. Dit kan betrekking hebben op inrichtingen (bedrijven) of transportroutes. Op beide

categorieën is verschillende wet- en regelgeving van toepassing. Voor inrichtingen is dit het Besluit externe veiligheid inrichtingen (Bevi), voor transportroutes het Besluit externe veiligheid transportroutes (Bevt) en voor hogedruk aardgastransportleidingen het Besluit externe veiligheid buisleidingen (Bevb). Binnen het beleidskader voor externe veiligheid staan twee kernbegrippen centraal: het plaatsgebonden risico en het groepsrisico. Hoewel beide begrippen onderlinge samenhang vertonen zijn er belangrijke verschillen. Hieronder worden beide begrippen verder uitgewerkt.

Plaatsgebonden risico (PR)

Het plaatsgebonden risico (PR) geeft de kans, op een bepaalde plaats, om te overlijden ten gevolge van een ongeval bij een risicovolle activiteit. De kans heeft betrekking op een fictief persoon die de hele tijd op die plaats aanwezig is. Het PR kan op de kaart van het gebied worden weergegeven met zogeheten risicocontouren: lijnen die punten verbinden met eenzelfde PR. Binnen de 10^{-6} /jaarcontour (welke als wettelijk harde norm fungeert) mogen geen nieuwe kwetsbare objecten geprojecteerd worden. Voor beperkt kwetsbare objecten geldt de 10^{-6} /jaarcontour niet als grenswaarde, maar als een richtwaarde.

Groepsrisico (GR)

Het groepsrisico (GR) is een maat voor de kans dat bij een ongeval een groep slachtoffers valt met een bepaalde omvang. Het GR is daarmee een maat voor de maatschappelijke ontwrichting bij een calamiteit. Het GR wordt bepaald binnen het invloedsgebied van een risicovolle activiteit. Dit invloedsgebied wordt begrensd door de 1%-letaliteitsgrens (tenzij anders bepaald): de afstand waarop nog 1% van de blootgestelde mensen in de omgeving komt te overlijden bij een calamiteit met gevaarlijke stoffen. Het GR kan niet 'op de kaart' worden weergegeven, maar wordt weergegeven in een grafiek waar de kans (f) afgezet wordt tegen het aantal slachtoffers (N): de fN-curve.

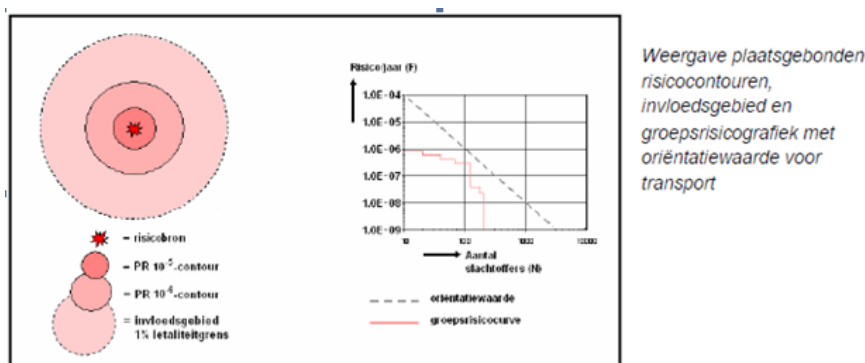

Figuur 2: weergave PR en groepsrisico

Verantwoordingsplicht

In de wet -en regelgeving is een verplichting tot verantwoording van het groepsrisico opgenomen. Aandacht aan de verantwoording moet worden gegeven wanneer het groepsrisico boven de oriëntatiewaarde ligt of wanneer het groepsrisico (significant) toeneemt. Bij de verantwoordingsplicht dient het bevoegd gezag op een juiste wijze de toename en ligging van het groepsrisico te onderbouwen en te verantwoorden. Hierbij geeft het bevoegd gezag aan of het groepsrisico in de betreffende situatie aanvaardbaar wordt geacht. De verantwoordingsplicht van het groepsrisico dient naast de rekenkundige hoogte van het groepsrisico, dat berekend wordt door middel van deze kwantitatieve risicoanalyse (QRA), tevens rekening te houden met een aantal kwalitatieve aspecten zoals mogelijke bronmaatregelen, bestrijdbaarheid en zelfredzaamheid.

Verplichte en onmisbare onderdelen:	
A	Ligging GR t.o.v. oriënterende waarde
B	Toename GR t.o.v. nulsituatie
C	De mogelijkheden van zelfredzaamheid van de bevolking
D	De mogelijkheden van hulpverlening
E	Nut en noodzaak van de ontwikkeling
F	Het tijdsaspect

Figuur 3: Elementen verantwoordingsplicht groepsrisico

De eindafweging (vertaald in een ruimtelijke onderbouwing) kan pas worden gemaakt wanneer ook het advies van de Veiligheidsregio Groningen is ingewonnen.

3 Beleid

Om de externe veiligheidsrisico's te beheersen heeft de rijksoverheid een aantal besluiten opgesteld die leidend zijn voor externe veiligheidstaken van de provincie en gemeenten. Het gaat daarbij om wet- en regelgeving waarin risiconormen zijn gesteld voor respectievelijk inrichtingen, transport van gevaarlijke stoffen en buisleidingen. Het rijksbeleid staat niet op zichzelf.

3.1 Risicobedrijven

Het Besluit Externe Veiligheid Inrichtingen (Bevi) bevat veiligheidsnormen voor bedrijven die een risico vormen voor personen buiten het bedrijfsterrein. Het Bevi verplicht gemeenten en provincies rekening te houden met de externe veiligheid als ze een milieuvergunning verlenen of een bestemmingsplan maken.

3.2 Vervoer gevaarlijke stoffen

Het Besluit externe veiligheid transportroutes (Bevt) is vergelijkbaar met het Bevi en bevat risiconormen voor transportroutes (spoor, weg en waterwegen). Op basis van het Bevt moet rekening worden gehouden met het Landelijk Basisnet (verder: Basisnet) voor het vervoer van gevaarlijke stoffen. Uitgangspunt van het Basisnet is dat door het vastleggen van veiligheidszones de gebruikruimte voor het vervoer van gevaarlijke stoffen en ruimtelijke ontwikkelingen op elkaar kunnen worden afgestemd. Provincies kunnen een eigen Basisnet vastleggen; dat is ook binnen de provincie Groningen het geval.

3.2.1 Basisnet vervoer gevaarlijke stoffen

Vervoer van gevaarlijke stoffen vindt plaats via het spoor, over de weg en het water. Met het Basisnet water, weg en spoor worden risicoplafonds vastgesteld voor het vervoer van gevaarlijke stoffen en worden randvoorwaarden aan de ruimtelijke ordening gesteld.

In het Basisnet wordt een maximum opgelegd aan de PR 10^{-6} . Deze PR 10^{-6} kan daarmee niet meer ongelimiteerd groeien. De PR-max vormt de grens van de gebruikruimte voor het vervoer en tevens de grens van de veiligheidszone. Een veiligheidszone is een zone langs wegen, hoofdspoorwegen en/of binnenwateren waarbinnen geen nieuwe kwetsbare objecten zijn toegestaan. Nieuwe beperkt kwetsbare objecten zijn hier alleen in uitzonderingsgevallen toegestaan. De veiligheidszone wordt gemeten vanaf het hart van de spoorbundel, het midden van de weg of op de referentiepunten gelegen op de begrenzijlijnen van de vaarweg. In het kader van de ruimtelijke ordening dient de afstand die voor de veiligheidszone in het Basisnet is vastgesteld te worden gehanteerd en wordt niet meer berekend. Het groepsrisico daarentegen dient wel te worden berekend en wordt daarbij de maximale benutting van groeiruimte voor het vervoer toegepast die in de bijlage van het Basisnet is vastgelegd.

Daarnaast moet voor bepaalde transportmodaliteiten met veel vervoer van zeer brandbare en toxische vloeistoffen in het Basisnet rekening worden gehouden met een plasbrandaandachtsgebied (PAG). Een PAG is een gebied tot 30 meter aan weerszijden van de spoorbaan (en erboven) en 30 meter gemeten vanaf de rechter rand van de rijstrook van de (rijks)weg of het spoor waarbinnen, bij realisatie van kwetsbare objecten, rekening dient te worden gehouden met de effecten van een plasbrand. Plasbranden kunnen ontstaan wanneer brandbare vloeistoffen ten gevolge van een ongeluk of calamiteit kunnen weglekken uit een tankwagen/wagon en tot ontbranding kunnen komen.

3.2.2 Provinciaal Basisnet voor het vervoer van gevaarlijke stoffen

Het provinciaal basisnet Groningen is het antwoord op de Nota Vervoer gevaarlijke stoffen waarin een borging van risicoafstanden als gevolg van transporten van gevaarlijke stoffen wordt aangekondigd. Het doel is om deze transportroutes vast te leggen en een systeem te creëren waarbij rekening kan worden gehouden met de dynamiek van transport en toekomstige groei. Om dit te bereiken zijn in de Omgevingsverordening provincie Groningen 2016 rondom een aantal aangewezen transportroutes (de grotere weg-, spoor- en waterinfrastructuur) veiligheidszones opgenomen. Onderstaand worden de zones weergegeven:

- Veiligheidszone 1 provinciale wegen: zone langs wegen in verband met plaatsgebonden risico (PR max) provinciale wegen. Gemeten vanaf het midden van de buitenste weg kanten;
- Veiligheidszone 2 invloedsgebied provinciaal basisnet Groningen: Bevat een nadere verantwoording van het groepsrisico en biedt inzicht in de manier waarop rekening is gehouden met het advies van de Veiligheidsregio Groningen. Wordt gemeten vanaf de buitenrand van de transportroute;
- Veiligheidszone 3 transport: Veiligheidszone rondom wegen en spoorwegen in verband met de bescherming van minder zelfredzame personen. Deze zone is bepaald op 30 meter gemeten vanaf de buitenste wegkanten van de wegen vanaf de buitenste spoorstaven van de spoorbundel voor het doorgaand verkeer.

3.3 Buisleidingen

Voor het transport van gevaarlijke stoffen via buisleidingen zijn de normen voor externe veiligheid in het Besluit externe veiligheid buisleidingen (Bevb) vastgelegd. De regels voor buisleidingen zijn op basis van het Bevb uitgewerkt in de Ministeriële regeling externe veiligheid buisleidingen (Revb). Ook het Bevb is op dezelfde wijze opgesteld als het Bevi. Het Bevb stelt verplicht om bij onder andere het vaststellen van een bestemmingsplan rekening te houden met de externe veiligheidsaspecten. Tevens geldt een belemmeringsstrook van 4 of 5 meter aan weerszijde van de leiding die vrij moet blijven van bebouwing.

4 Ruimtelijke inventarisatie en risicoberekeningen

4.1 Kindcentrum Wagenborgen

De gemeente Delfzijl is voornemens om op het voormalige terrein Groot Bronswijk aan de fam. Bronsweg te Wagenborgen een nieuw kindcentrum te realiseren. Het voornemen is om in het kindcentrum een basisschool en peuterspeelzaal te realiseren.

Het kindcentrum is in het kader van artikel 1 lid I van het Besluit externe veiligheid inrichtingen aan te merken als een kwetsbaar object. Door de gemeente Delfzijl is aangegeven dat de capaciteit van het kindcentrum circa 180 – 200 leerlingen zal bedragen. In dit onderzoek is uitgegaan van 250 personen (leerlingen en leraren) in het kindcentrum Wagenborgen.

4.2 Risicovolle inrichtingen

Buiten het plangebied is een risicovolle inrichting gelegen waarvan het invloedsgebied is gelegen over het kindcentrum Wagenborgen. Deze risicovolle inrichting wordt hierna nader beoordeeld.

Soort	Risicobron	Wet -en regelgeving
Inrichting	JPB – Groep	Bevi

Tabel 1: relevante risicobron risicovolle inrichting

4.2.1 JPB – Groep

Buiten het plangebied bevindt zich aan de Warvenweg 20 te Farmsum JPB-groep. JPB-groep is een BRZO-inrichting en valt onder het Bevi. Met een kwantitatieve risicoanalyse (QRA), welke met het rekenprogramma Safeti-nl is uitgevoerd is de PR 10^{-6} bepaald op circa 230 meter en ingevoerd in de Risicokaart Nederland en het invloedsgebied van JPB-groep bepaald op 5928 meter. Bij de bepaling van het groepsrisico van JPB-groep zijn de kwetsbare en beperkt kwetsbare objecten binnen het invloedsgebied meegenomen. Uit deze berekening is een FN-curve naar voren gekomen, welke is gelegen onder de oriënterende waarde, zie onderstaande figuur.

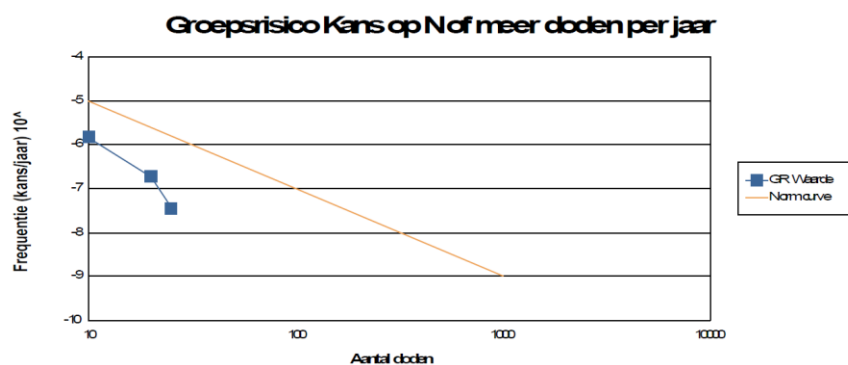

Figuur 4: FN-c curve JPB-groep

Het kindcentrum Wagenborgen wordt gerealiseerd op circa 4600 meter afstand van JPB-groep. De PR 10^{-6} contour reikt niet tot het plangebied. Het invloedsgebied van JPB-groep is gelegen over het plangebied van het kindcentrum Wagenborgen. Gezien de zeer grote afstand van het onderhavige plan tot JPB, eerdere ervaringen met ontwikkelingen binnen een invloedsgebied van een ander BEVI bedrijf op een zeer grote afstand tot de risicovolle inrichting, zal de fN-curve niet noemenswaardig veranderen en daarom wordt een berekening niet zinvol geacht en is om die reden achterwege gelaten.

4.3 Risicovolle transportroutes

In en in de nabijheid van het plangebied bevinden zich geen risicovolle transportroutes welke relevant zijn voor externe veiligheid.

4.4 Risicovolle transportleiding

In en in de nabijheid van het plangebied bevinden zich geen risicovolle transportleidingen met een werkdruk van 40 bar of hoger, van de Gasunie / NAM, welke relevant zijn voor externe veiligheid.

5 Verantwoording groepsrisico

5.1 Risicovolle inrichtingen

Realisatie van het kindcentrum Wagenborgen is gelegen binnen het invloedsgebied van de risicovolle inrichting JPB-groep gelegen aan de Warvenweg 20 te Farmsum. Gelet hierop is op grond van artikel 13 Bevi verantwoording van het groepsrisico noodzakelijk. Hierbij dient te worden ingegaan op:

- a. de aanwezige en de op grond van het besluit te verwachten dichtheid van personen in het invloedsgebied van de inrichting of inrichtingen die het groepsrisico mede veroorzaakt of veroorzaken, voorzover het invloedsgebied ligt binnen het gebied waarop dat besluit betrekking heeft op het tijdstip waarop het besluit wordt vastgesteld;
- b. het groepsrisico per inrichting op het tijdstip waarop het besluit wordt vastgesteld en de bijdrage van de in dat besluit toegelaten kwetsbare en beperkt kwetsbare objecten aan de hoogte van het groepsrisico, vergeleken met de kans op een ongeval met 10 of meer dodelijke slachtoffers van ten hoogste 10^{-5} per jaar, met de kans op een ongeval met 100 of meer dodelijke slachtoffers van ten hoogste 10^{-7} per jaar en met de kans op een ongeval met 1000 of meer dodelijke slachtoffers van ten hoogste 10^{-9} per jaar;
- c. indien mogelijk, de maatregelen ter beperking van het groepsrisico die worden toegepast door degene die de inrichting drijft, die dat risico mede veroorzaakt en, indien van toepassing, de voorschriften die zijn die zijn verbonden aan de voor de inrichting geldende omgevingsvergunning;
- d. indien mogelijk, de maatregelen ter beperking van het groepsrisico die in dat besluit zijn opgenomen;
- e. de voor- en nadelen van andere mogelijkheden voor ruimtelijke ontwikkelingen met een lager groepsrisico;
- f. de mogelijkheden tot voorbereiding van bestrijding en beperking van de omvang van een ramp in de inrichting die het groepsrisico veroorzaakt of mede veroorzaakt, waarvan de gevolgen zich uitstrekken buiten de inrichting;
- g. de mogelijkheden voor personen die zich bevinden in het invloedsgebied van de inrichting die het groepsrisico veroorzaakt of mede veroorzaakt, om zich in veiligheid te brengen indien zich in die inrichting een ramp voordoet.

De verantwoordingsplicht van het groepsrisico wordt integraal voor het gehele plan ingevuld.

5.2 Dichtheid personen

Binnen het invloedsgebied van JPB-groep bevinden zich in de huidige situatie o.a. de bestemmingen groen, sport, bedrijventerrein, wonen, centrum, gemengd, horeca, water en agrarisch. De personendichtheid is normaal te noemen. Het toevoegen van het kindcentrum Wagenborgen op een afstand circa 4600 meter zal niet leiden tot een significant hogere bevolkingsdichtheid.

5.3 Omvang groepsrisico

Als gevolg van de planontwikkeling neemt het aantal personen binnen het invloedsgebied van JPB-groep toe.

Het berekende groepsrisico voor JPB-groep ligt in de huidige situatie onder de oriëntatiewaarde. Het groepsrisico neemt ten gevolge van de voorgenomen ontwikkeling niet toe.

5.4 Maatregelen ter beperking van het groepsrisico

Bronmaatregelen zijn gericht op verlaging van het groepsrisico van een calamiteit bij een risicobron. Bronmaatregelen zijn echter niet te treffen in de onderhavige ruimtelijke procedure.

5.5 Mogelijkheden voor ontwikkelingen met lager groepsrisico

Varianten waardoor het groepsrisico niet of in beperkte mate toeneemt, zijn:

- geen opslag van / werkzaamheden met gevaarlijke stoffen bij JPB-groep (bron maatregel);
- het plangebied op grotere afstand van de risicobronnen situeren;
- andere functies binnen de plangebieden, waarbij objecten met minder personen zijn voorzien.

Voor het eerste punt kan worden opgemerkt dat dit in het kader van deze procedure niet kan worden beslist.

Wat betreft het tweede aandachtspunt geldt dat voor invulling van het plangebied gekozen is op andere gronden dan alleen het aspect externe veiligheid. De keuze voor dit alternatief wordt in de ruimtelijke onderbouwing toegelicht en komt hier niet verder aan de orde.

Ten aanzien van het laatste punt kan worden gesteld dat hier specifiek gekozen is voor deze locatie op een zeer grote afstand van JPB-groep, buiten de plaatsgebonden risicocontour 10^{-6} , en voor de invulling van het kindcentrum Wagenborgen.

5.6 Advies Veiligheidsregio Groningen

In het kader van externe veiligheid is de Veiligheidsregio Groningen verzocht om advies uit te brengen op de aspecten bestrijdbaarheid en zelfredzaamheid. De door Veiligheidsregio Groningen geformuleerde bevindingen en adviezen zijn op 13 februari 2018 ontvangen als tekstvoorstel en in deze veiligheidsstudie overgenomen en hieronder weergegeven.

5.6.1 Bestrijdbaarheid

Bij bestrijdbaarheid gaat het om de mogelijkheden tot voorbereiding van de bestrijding en beperking van de omvang van een calamiteit. Om de gevolgen zoveel mogelijk te beperken, is het van belang dat de hulpverleningsdiensten niet worden belemmerd in de uitvoering van hun taken.

Om de bestrijdbaarheid goed te kunnen beoordelen is eerst gekeken naar de bereikbaarheid. Daarnaast is in relatie tot de voorgenomen ontwikkeling een beoordeling gedaan op de aanwezigheid en beschikbaarheid van bluswatervoorzieningen. Om te bepalen of voldoende bluswater beschikbaar is, zijn zowel de aanwezigheid van primaire (brandkranen) als secundaire (open water) bluswatervoorzieningen beoordeeld. De handleiding 'Bereikbaarheid en bluswatervoorziening regio Groningen B&B' (Veiligheidsregio Groningen, juli 2013) geldt als uitgangspunt voor de beoordeling van de bereikbaarheid en bluswatervoorziening.

Bereikbaarheid

Het plangebied is voldoende snel en tweezijdig bereikbaar voor de hulpdiensten via de Hoofdweg/Familie Bronsweg en zijwegen hiervan. Volgens de situatietekeningen wordt het kindcentrum slechts aan de oostkant toegankelijk gemaakt voor voertuigen. Het plan voorziet in voet- of fietspaden rondom het kindcentrum. Het verdient aanbeveling om ook de achterkant van het kindcentrum bereikbaar te maken voor hulpvoertuigen.

Veiligheidsregio Groningen adviseert om in het kader van de geplande nieuwbouw te zorgen voor een goede, tweezijdige bereikbaarheid van het kindcentrum. Informatie over bereikbaarheid is te vinden in de handleiding 'Bereikbaarheid en bluswatervoorziening regio Groningen'. Daarnaast wordt de veiligheidsregio graag rechtstreeks betrokken in de aanlegfase.

Bluswatervoorzieningen

Op dit moment ontbreken primaire bluswatervoorzieningen in het plangebied volledig. In de omgeving is ook geen open water aanwezig dat geschikt is als secundaire bluswatervoorzieningen.

Veiligheidsregio Groningen adviseert om in het kader van de geplande nieuwbouw te zorgen voor adequate bluswatervoorzieningen. Hiervoor kan de handleiding 'Bereikbaarheid en bluswatervoorziening regio Groningen' als uitgangspunt worden gebruikt. De veiligheidsregio adviseert hierbij graag.

5.6.2 Zelfredzaamheid

Bij zelfredzaamheid gaat het om de mogelijkheden voor personen om zichzelf in veiligheid te brengen. Belangrijk aspect hierbij is, dat zij kunnen vluchten of schuilen zonder daadwerkelijke hulp van de hulpverleningsdiensten. De zelfredzaamheid van de aanwezige personen is beoordeeld op de aspecten zelfredzaam vermogen, de mogelijkheden tot vluchten of schuilen en de alarmeringsmogelijkheden.

Zelfredzaam vermogen

Een kindcentrum richt zich per definitie op een groep verminderd zelfredzame personen, namelijk kinderen jonger dan 12 jaar. Kinderen worden beschouwd als beperkt zelfredzaam, omdat zij vaak niet weten wat zij bij een calamiteit moeten doen. De kinderen zijn voor het juiste handelen bij een calamiteit aangewezen op ondersteuning van derden.

De veiligheidsregio adviseert de initiatiefnemer een adequate BHV-organisatie op te richten.

Mogelijkheden tot vluchten of schuilen

De mogelijkheden tot zelfredzaamheid worden bepaald door het type van incident. Bij een incident met toxische stoffen kan schuilen de beste optie zijn. Om goed te schuilen dient, indien aanwezig, de automatische ventilatie uitgezet te worden. Verder moeten deuren en ramen gesloten worden. Bij een interne brand moet een grote groep mensen vluchten uit het gebouw. Het plangebied biedt voldoende vluchtmogelijkheden in alle richtingen.

Veiligheidsregio Groningen adviseert om de toekomstige gebruikers te informeren wat te doen bij een incident en dit vast te leggen in een calamiteitendraaiboek.

Alarmeringsmogelijkheden

Het plangebied ligt binnen het sirenebereik van het bestaande Waarschuwing en Alarmering Systeem (WAS-paal 23-525). Het Ministerie van Justitie en Veiligheid heeft bekendgemaakt, vanaf 2017 in fases met de WAS-sirenes te willen stoppen. Eind 2012 is NL-Alert geïntroduceerd. Met NL-Alert kan de overheid mensen in het rampgebied en in de directe omgeving van een (dreigende) noodsituatie met een tekstbericht informeren via de eigen mobiele telefoon. Daarnaast wordt bij grote rampen alarm geslagen via onder meer calamiteitenzenders, geluidswagens en sociale media. Hierdoor is een snelle alarmering in het plangebied mogelijk.

Veiligheidsregio Groningen adviseert om de toekomstige gebruikers bij een ramp ook op een andere wijze te alarmeren dan met de WAS-sirenes, bijvoorbeeld via calamiteitenzenders, NL-Alert, geluidswagens, social media enz.

6 Conclusie

De Omgevingsdienst Groningen heeft een externe veiligheidsonderzoek uitgevoerd ten behoeve van het kindcentrum Wagenborgen. Hiervoor is het plaatsgebonden risico en het groepsrisico van risicovolle inrichtingen, risicovolle transportassen en risicovolle transportleidingen beoordeelt. De belangrijkste constatering en te nemen maatregelen voor de verantwoording van het groepsrisico kunnen als volgt worden samengevat.

- In en in de nabijheid van het plangebied zijn geen risicovolle transportroutes en geen risicovolle transportleidingen gelegen waarvan het invloedsgebied reikt tot over het plangebied;
- De plaatsgebonden risicocontour 10^{-6} van JPB-groep reikt niet tot het kindcentrum Wagenborgen;
- JPB-groep heeft een invloedsgebied van 5928 meter en ligt over het plangebied.

Groepsrisico

- Het berekende groepsrisico van JPB-groep in de huidige situatie is gelegen onder de oriënterende waarde;
- Voor de toekomstige situatie geldt dat het groepsrisico, door invulling van het kindcentrum Wagenborgen met 250 personen op zeer grote afstand van JPB-groep geen gevolgen heeft.

Uit de beoordeling van de bestrijdbaarheid adviseert Veiligheidsregio Groningen te zorgen voor een tweezijdige bereikbaarheid van het kindcentrum voor hulpvoertuigen en adequate bluswatervoorzieningen te realiseren.

Uit de beoordeling van de aspecten zelfredzaamheid adviseert Veiligheidsregio Groningen een adequate BHV-organisatie op te laten richten door de initiatiefnemer, de toekomstige gebruikers te informeren wat te doen bij een ramp en de bevolking bij een ramp ook op een andere wijze te alarmeren dan met de WAS-sirenes (bijvoorbeeld via calamiteitenzenders, NL-Alert, geluidswagens, social media enz).

Ongeacht de inzet van de gemeente Delfzijl en de hulpverleningsdiensten om de situatie zo veilig mogelijk te maken zal er altijd sprake zijn van een restrisico. Immers, de kans op een ongeval, hoe klein dan ook, blijft altijd aanwezig.

Alles overwegende wordt geconcludeerd dat vanuit oogpunt van externe veiligheid het verantwoord is om het bestemmingsplan kindcentrum Wagenborgen vast te stellen. Het restrisico is in dit kader aanvaardbaar.