

**'Ecologisch onderzoek aanleg
150kV kabelverbinding,
Noordwijk-Sassenheim'**

*Inventarisatie en beoordeling van natuurwaarden
in het kader van natuurwet- en regelgeving*



Colofon

Titel: **'Ecologisch onderzoek aanleg 150kV kabelverbinding, Noordwijk-Sassenheim'**

Subtitel: Inventarisatie en beoordeling van natuurwaarden in het kader van natuurwet- en regelgeving

Projectcode: 09376A

Status: Definitief; versie 5

Datum: 7 mei 2012

Auteur: Ing. M.G. (Mark) Hoksberg

Veldonderzoek: Ing. M.G. (Mark) Hoksberg

Eindredactie: Ir. A.B. (Arjen) Goutbeek

Opdrachtgever: Q10 Offshore Wind BV

Contactpersoon: Dhr. J. Dekkers

EcoGroen Advies BV

Postbus 625
8000 AP Zwolle

T: 038 423 64 64

I: www.ecogroen.nl



© EcoGroen Advies (2012)

Alles uit deze uitgave mag worden vermenigvuldigd en/of openbaar gemaakt mits onder vermelding van de bron:
Hoksberg, M.G. (2012). 'Ecologisch onderzoek aanleg 150kV kabelverbinding, Noordwijk-Sassenheim'; Inventarisatie en beoordeling van natuurwaarden in het kader van natuurwet- en regelgeving. Rapport 09-376A. EcoGroen Advies, Zwolle.

Inhoud

Samenvatting en conclusies

1	Inleiding.....	1
1.1	Aanleiding en doelstelling	1
1.2	Situatie en beoogde ontwikkelingen	2
1.3	Algemene opzet.....	3
2	Gebiedsgericht natuurbeleid.....	4
2.1	Inleiding	4
2.2	Natuurbeschermingswet 1998	5
2.3	Nota Ruimte.....	5
3	Flora en fauna van het onderzoeksgebied	7
3.1	Methode.....	7
3.2	Flora	7
3.3	Zoogdieren	8
3.4	Broedvogels.....	9
3.5	Amfibieën.....	11
3.6	Vissen.....	12
3.7	Overige soorten	13
4	Geraadpleegde bronnen	14

Bijlagen

I Dwarsdoorsneden
II Secties tracé en toponiemen
III Verspreiding en geschikt voortplantingswater Rugstreeppad
IV Alternatieve werkmethode Rugstreeppad
V Verspreiding beschermde vissen
VI Toelichting propmethode
VII Wettelijk kader

Samenvatting en conclusies

Aanleiding en doelstelling

In opdracht van Q10 Offshore Wind BV (contactpersoon dhr. J. Dekkers) heeft EcoGroen Advies BV een ecologisch onderzoek uitgevoerd in verband met de voorgenomen aanleg van een ondergrondse hoogspanningsleiding tussen Noordwijk en Sassenheim. De kabel zorgt voor stroomtransport vanuit het nieuw te realiseren offshore windmolenpark Q10. De consequenties van de beoogde ruimtelijke ingreep op de aanwezige natuurwaarden zijn getoetst aan de Flora- en faunawet. Het onderzoek is gebaseerd op veldbezoeken op 29 juni 2010 en 29 september 2011 en een inventarisatie van bekende verspreidingsgegevens.

Gebiedsgericht natuurbeleid

Het tracé loopt op drie plaatsen langs of door beschermde natuurterreinen. De duinen zijn begrensd als EHS en Natura 2000, maar aangezien hier gebruik wordt gemaakt van gestuurde boring is schade niet aan de orde. Waar het tracé in de buurt van de duinen loopt wordt de kabel in de berm ingegraven, zodat geen schade aan dit Natura 2000-gebied te verwachten is. De aspecten met betrekking tot Natura 2000 worden nader toegelicht in Goutbeek, A. (2012). Voortoets onshorekabel Q10-Beaufort; Beoordeling in het kader van de Natuurbeschermingswet. Rapport 09-376B. EcoGroen Advies, Zwolle.

Het tracé is verderop geprojecteerd door EHS-gebied de Leeuwenhorst. Ook hier wordt gebruikgemaakt van gestuurde boring. Er is één uittredepunt gepland in dit EHS-gebied. Hiervoor is reeds overeenstemming bereikt met de provincie Zuid-Holland. Tot slot wordt de verbindingzone Haarlemmertrekvaart doorsneden. Aangezien ook deze vaart door middel van gestuurde boring wordt gepasseerd is aantasting van wezenlijke kenmerken en waarden dan niet aan de orde.

Aangetroffen en te verwachten soorten

Het plantracé loopt vanaf de duinrand bij Noordwijk langs de openbare weg richting oost, doorkruist daar een bosgebied, graslanden en twee poldergebieden om vervolgens naar het noorden af te buigen. Hier volgt het tracé een wegberm, buigt langs een weg naar oost en bereikt daar het substation Sassenheim. Het tracé doorsnijdt zeventien watergangen. Het tracé is in zes secties verdeeld.

Onderstaand worden de bevindingen kort weergegeven:

- In de duinen zijn strikt beschermde plantensoorten (orchideeën) aanwezig en/ of te verwachten. Wegens gebruikmaking van gestuurde boring in de duinen is schade daar echter niet aan de orde. Langs overige locaties waar grondwerk plaatsvindt zijn hooguit de laag beschermde Zwanenbloem en Dotterbloem (FFW tabel 1) aanwezig;
- Er zijn in het plangebied geen potentiële vaste verblijfplaatsen voor vleermuizen aangetroffen. Er is geen bebouwing aanwezig die geschikte vaste verblijfplaatsen kan herbergen. In het bosgebied de Leeuwenhorst zijn wel bomen met holten aanwezig, maar het gebied wordt door middel van gestuurde boring gepasseerd. Er is zodoende geen schade te verwachten. Ook is geen nader onderzoek nodig. Er wordt ook geen schade aan onmisbare vliegroutes of foerageergebied verwacht;
- In het plangebied zijn alleen algemene en laag beschermde landzoogdieren te verwachten als Egel, Mol, Konijn, Gewone bosspitsmuis, Dwergmuis, Rosse woelmuis, Bosmuis, Veldmuis, Aardmuis en Wezel. Er zijn geen aanwijzingen voor de aanwezigheid van vaste verblijfplaatsen van de strikt beschermde Waterspitsmuis en Noordse woelmuis binnen de invloedssfeer van de plannen;
- Op de locatie van het uittredepunt in de Leeuwenhorst zijn geen nesten van jaarrond beschermde vogels als Ransuil, Sperwer of Buizerd aanwezig. Ook langs de rest van het tracé zijn dergelijke nesten niet aanwezig. In Leeuwenhorst zijn onder andere de algemene vogelsoorten Tjiftjaf, Zwartkop, Zanglijster, Tuinfluiter, Roodborst en Vink aangetroffen/ en of te verwachten. In de graslanden, bollenvelden en poldergebieden zijn diverse akker- en weidevogels te verwachten zoals Patrijs, (RL Kwetsbaar), Graspieper, Grutto (beide RL Gevoelig), Kievit en Scholekster. Alleen in de secties 3, 4 en 6 kan verstoring van broedvogels aan de orde zijn en zijn maatregelen noodzakelijk;
- In de watergangen van de open gebieden in de secties 3 en 4 is de middelhoog beschermde Kleine modderkruiper (Ff-wet tabel 2) aangetroffen. In de Zwitterpolder zijn ook enkele exemplaren van de strikt beschermde Bittervoorn (Ff-wet tabel 3) aangetroffen. Er zijn geen andere beschermde vissoorten langs het tracé aangetroffen en/of te verwachten. De enige vier sloten waarbij in het water gewerkt moet worden zijn ongeschikt voor beide beschermde soorten. Schade aan beschermde vissen is zodoende niet te verwachten;
- In de aanwezige watergangen is voortplanting van algemene en laag beschermde amfibieën als Bastaardkikker, Gewone pad en Bruine kikker te verwachten. Gewone pad en Bruine kikker kunnen overwinterend in de strooisellaag van bos en ruigte worden aangetroffen;
- In een perceel langs het tracé is in 2011 de strikt beschermde Rugstreeppad (Ff-wet tabel 3) aangetroffen. Optimaal geschikt voortplantingswater ontbreekt in de nabijheid van het tracé, maar voortplanting kan toch niet geheel worden uitgesloten. De vier te vergraven sloten zijn echter ongeschikt, zodat schade aan voortplantingsbiotoop van de soort niet aan de orde is. Wel kunnen mogelijk zwervende, migrerende of foeragerende exemplaren worden geschaad door de werkzaamheden aan de open sleuf in sectie 4.
- In de duinen komt de strikt beschermde Zandhagedis voor. Wegens gebruikmaking van gestuurde boring in dit deel is schade echter niet aan de orde. Er zijn geen geschikte habitats voor beschermde ongewervelden aanwezig.

Ontheffing en compenserende en mitigerende maatregelen

- Door de open sleuf in de Zwetterpolder (sectie 4) in de overwinteringsperiode van Rugstreeppad (november-maart) uit te voeren kan worden voorkomen dat exemplaren zich op de werklocatie bevinden;
- Alleen in de secties 3, 4 en 6 kan verstoring van vogels optreden. Door te werken buiten het broedseizoen van relevante algemene vogelsoorten kan schade aan algemene broedvogels worden uitgesloten. De periode waarin niet gewerkt kan worden verschilt per sectie en loopt in het uiterste geval (Zwetterpolder) van begin maart tot eind september;
- Het aanvragen van een ontheffing annex artikel 75 van de Flora- en faunawet of het nemen van mitigerende maatregelen is voor zoogdieren, amfibieën, reptielen en ongewervelden niet aan de orde;

In onderstaande tabel is weergegeven gedurende welke periode op bepaalde locaties niet gewerkt kan worden.

Kabeltraac: (sub-)secties en puntlocaties	werkperiode												Toelichting		
	januari	februari	maart	april	mei	juni	juli	augustus	september	oktober	november	december			
Sectie 1															
Sectie 2															
Sectie 3: uitredpunt Gooweg															alleen als kapwerkzaamheden moeten worden uitgevoerd
Sectie 4: sleuf Zwetterpolder															
Sectie 5															
Sectie 6: beplanting substation															alleen als kapwerkzaamheden moeten worden uitgevoerd

Legenda:	
	voorkeursperiode uitvoering werkzaamheden
	werkzaamheden niet toegestaan
	werkzaamheden wel toegestaan
R	Rugstreeppad
B	Broedvogels

Aanbevelingen

- Door gebruik te maken van de 'propmethode' kunnen algemene vissen en amfibieën in de sloten in sectie 3 gespaard worden. Deze wordt toegelicht in 3.6;

1 Inleiding

1.1 Aanleiding en doelstelling

In opdracht van Q10 Offshore Wind BV (contactpersoon dhr. J. Dekkers) heeft EcoGroen Advies BV een ecologisch onderzoek uitgevoerd in verband met de beoogde aanleg van een ondergronds 150kV-hoogspanningskabeltracé tussen Noordwijk en Sassenheim.

De Flora- en faunawet en de Natuurbeschermingswet 1998 verplichten vooraf te toetsen of ruimtelijke ingrepen of activiteiten niet conflicteren met aanwezige beschermde plant- en diersoorten en habitats. In het voorliggende onderzoek worden, ten behoeve van de onderbouwing van de ruimtelijke planvorming, de consequenties in beeld gebracht van de ruimtelijke ingrepen en vindt toetsing plaats aan de Flora- en faunawet en vigerend gebiedsgericht natuurbeleid.

In 2010 is een quickscan uitgevoerd. De doelstelling van een quickscan is om middels een verkennend onderzoek te bepalen welke in de Flora- en faunawet beschermde waarden mogelijk in het plangebied aanwezig zijn. Er worden indien nodig aanbevelingen gedaan omtrent onzekerheden en benodigd nader onderzoek (bijvoorbeeld nachtelijk onderzoek naar vleermuizen). Daarnaast wordt een ecologische onderbouwing opgenomen die inzicht geeft in mogelijk noodzakelijke vervolgstappen in het kader van de Natuurbeschermingswet (zoals een vergunningaanvraag) en de Nota Ruimte (EHS-toets).

Een gedeelte van het gebied kon destijds niet betreden worden aangezien er nog niet met alle terreineigenaren overlegd was. Deze onderzoeken zijn in 2011 alsnog uitgevoerd.

1.2 Situatie en beoogde ontwikkelingen

De hoogspanningskabel is nodig voor het transport van stroom die is opgewekt in het aan te leggen offshore windmolenpark Q10. De kabel komt bij Noordwijk aan land en volgt daarna de in figuur 1 aangegeven route. Het door Q10 Offshore Wind BV voorgestelde tracé is ruim acht kilometer lang en voert grotendeels door bermen van wegen. Een gedeelte van het kabeltraject wordt in een gegraven sleuf gelegd. De rest van het traject wordt afgelegd door gestuurde boringen. Het tracé kruist op deze manier bospercelen, zeventien watergangen en enkele grotere wegen. De diepteligging van de kabels en de bijbehorende ontgravingsdiepte in de sleuven varieert tussen 150 en 210 centimeter. De breedte van de sleuven belooft 130 tot 160 centimeter. De geboorde kabels gaan tot wel 25 meter diepte. In bijlage I worden dwarsdoorsneden weergegeven.

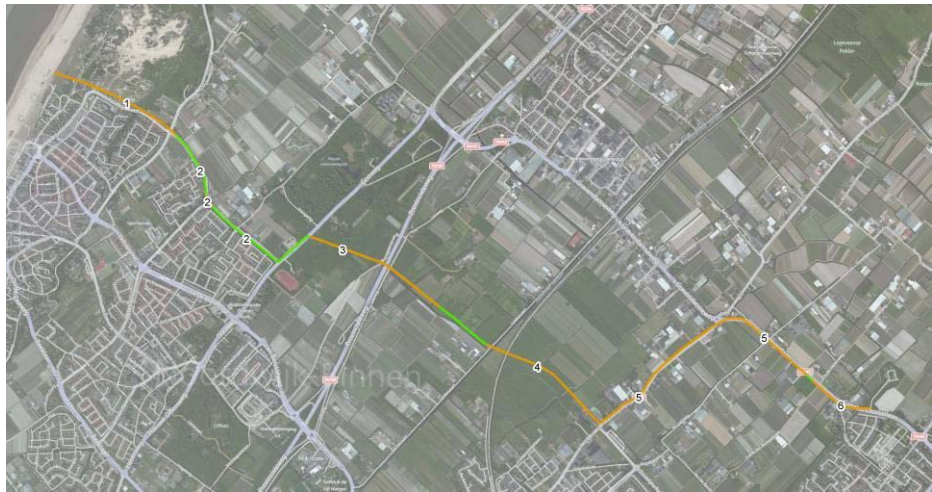

Figuur 1: Kabeltracé Noordwijk-Sassenheim. De secties zijn genummerd.

Er wordt door Q10 Offshore Wind BV onderscheid gemaakt in zes secties. Deze indeling is in deze rapportage en figuur 1 overgenomen. Het betreft:

- 1: Duinen
- 2: Duinweg tot Gooweg
- 3: Gooweg tot N206
- 4: N206 tot N450
- 5: N450 tot Frank van Borselenlaan
- 6: Frank van Borselenlaan tot Sassenheim

Afgezien van het bosgebied Leeuwenhorst is er weinig opgaande begroeiing langs het tracé aanwezig. Hier en daar zijn heggen en laanbeplanting aanwezig, maar grote delen van het tracé bestaan uit kort gemaaide bermen en grasland.

1.3 Algemene opzet

Voorliggende ecologische beoordeling is gebaseerd op locatiebezoeken op 29 juni 2010 en 29 september 2011 en bekende verspreidingsgegevens (zie hoofdstuk 4; Geraadpleegde bronnen). Om inzicht te krijgen in de aanwezige natuurwaarden en beperkingen met betrekking tot de beoogde ruimtelijke ingreep in het onderzoeksgebied, zijn twee sporen gevolgd:

- Ten eerste is in kaart gebracht welk gebiedsgerichte natuurbescherming uitwerking heeft in het gebied, is een beschrijving gegeven van de verwachte effecten en is beoordeeld of vervolgonderzoek noodzakelijk is (hoofdstuk 2);
- Ten tweede is nagegaan welke beschermde planten- en diersoorten in het gebied voorkomen of kunnen voorkomen. Hierbij is een korte beschrijving gegeven van de te verwachten effecten van de voorgenomen ingreep en is -indien nodig- beschreven welke mitigerende maatregelen nodig zijn om overtreding van de Flora- en faunawet te kunnen voorkomen en of aanvullend onderzoek nodig is (hoofdstuk 3).

Voorliggende ecologische beoordeling is gebaseerd op twee locatiebezoeken, bekende verspreidingsgegevens (zie Hoofdstuk 4 Bronnenlijst), beschikbare gebiedskennis en bekende ecologische principes.

2 Gebiedsgericht natuurbeleid

2.1 Inleiding

In het kader van dit onderzoek wordt, naast de aanwezigheid van beschermde soorten, aandacht besteed aan gebieden met een beschermingsstatus. De volgende wet- en regelgeving is daarbij van belang:

- Natuurbeschermingswet, waarin o.a. opgenomen de Vogel- en Habitatrichtlijn;
- Nota Ruimte, in streekplannen uitgewerkt voor bescherming van de Ecologische Hoofdstructuur (EHS), ganzenfoeragegebied en weidevogelgebied.

De beschermingsregimes hebben tot doel de natuurwaarden in de betreffende gebieden veilig te stellen. In sommige situaties dienen ook ruimtelijke ingrepen buiten de begrenzing van deze gebieden getoetst te worden op mogelijke schadelijke uitstralende effecten. In figuur 2 zijn de relevante beschermde natuurgebieden weergegeven.

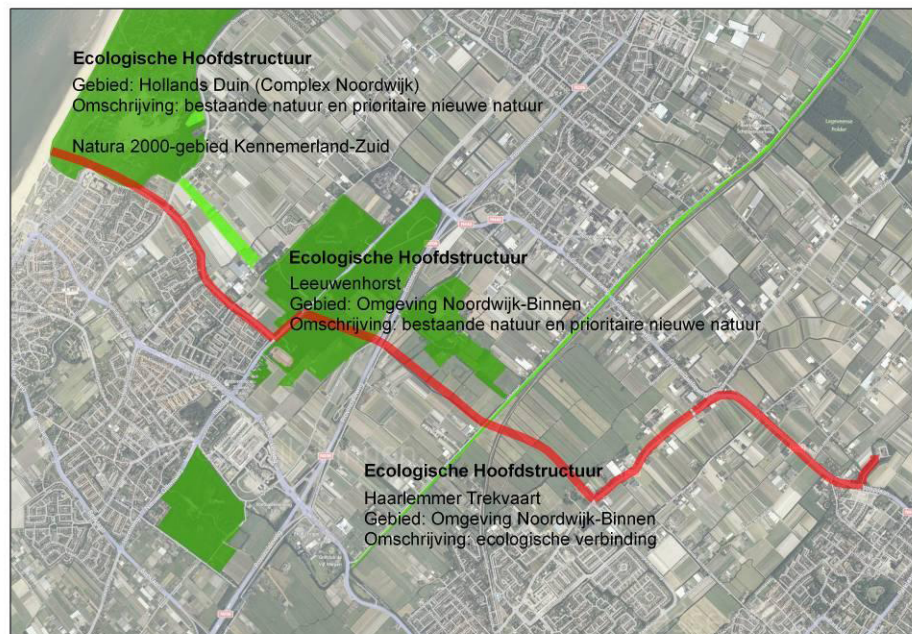

Figuur 2: Ligging van het tracé (rode lijn) ten opzichte van beschermde natuurgebieden. Het tracé loopt vlak langs Hollands Duin. Het doorsnijdt het EHS-gebied Leeuwenhorst en de verbindingzone Haarlemmertrekvaart. (Bron kaartgegevens en ondergrond: BingMaps en Natuurbeheerplan provincie Zuid-Holland)

2.2 Natuurbeschermingswet 1998

In de Natuurbeschermingswet 1998 is de bescherming geregeld van Habitat- en Vogelrichtlijngebieden - tezamen Natura 2000-gebieden genoemd - en Beschermden Natuurmonumenten (Ministerie van LNV 2009).

Nabij de locatie waar de kabel aan land zal komen ligt Natura 2000-gebied Kennemerland-Zuid. Navraag bij het toenmalige ministerie van LNV (dhr. Osieck) in 2010 heeft geleerd dat er nabij het tracé geen wijziging van de Natura 2000-begrenzing op stapel staat. Kennemerland-Zuid is aangewezen onder de Habitatrichtlijn en kwalificeert zich voor zestien habitattypen die allen gerelateerd zijn aan duinlandschappen. Daarnaast kwalificeert het gebied zich voor de habitattoorten Nauwe korfslak, Gevlekte witsnuitlibel en de Groenkolorchis.

In 'Goutbeek, A. (2012). Voortoets onshorekabel Q10-Beaufort; Beoordeling in het kader van de Natuurbeschermingswet. Rapport 09-376B. EcoGroen Advies, Zwolle' wordt nader ingegaan op de te verwachten effecten op het Natura 2000-gebied.

2.3 Nota Ruimte

De Nota Ruimte is één van de structuurschema's waarin de visie van het Rijk over natuur en landelijk gebied is vastgelegd. De Nota richt zich op het behoud, herstel en ontwikkeling van wezenlijke natuurlijke kenmerken en waarden. Vanuit deze doelstelling wordt de Ecologische Hoofdstructuur (EHS) gerealiseerd en worden ondermeer ganzengebied en weidevogelgebied aangewezen.

EHS

De EHS kent een specifieke bescherming. Ingrepen die de wezenlijke kenmerken of waarden ervan aantasten worden niet toegestaan (het 'Nee, tenzij regime'). De Nota Ruimte is een zogeheten planologische kernbeslissing (PKB). Het Rijk verwacht dat provincies en gemeenten de Nota laten doorwerken in hun ruimtelijke plannen, zoals het streekplan en het bestemmingsplan.

In sommige provincies zijn voor alle provinciale EHS-gebieden de 'wezenlijke kenmerken en waarden' van het gebied vastgelegd. De provincie Zuid-Holland heeft dit niet gedaan en zodoende worden de landelijke richtlijnen hiervoor gebruikt. Deze kunnen zijn (Ministerie van LNV, 2007):

- De bij het gebied horende natuurdoelen en natuurkwaliteit
- Geomorfologische en aardkundige waarden en processen
- Waterhuishouding
- Kwaliteit van bodem, water en lucht
- Rust, stilte, donkerte en openheid
- Landschapsstructuur
- Belevingswaarde

Het tracé loopt op drie plaatsen door of langs gebieden die als EHS zijn aangemerkt.

Sectie 1; duinen

Het eerste gebied heeft nabij het tracé dezelfde begrenzing als eerder vermeld Natura 2000-gebied. Aangezien dit terrein door middel van een gestuurde boring wordt gepasseerd is aantasting van dit gebied niet aan de orde. De kabel wordt door middel van een gestuurde boring onder de duinen doorgehaald tot aan de kruising van de Northgodreef met de Duinweg. Vanaf hier wordt gewerkt met een open sleuf die in de berm van de Northgodreef wordt gegraven. Het intredepunt/begin van de sleuf ligt op circa 300 meter van de begrenzing van het EHS-gebied. De graafwerkzaamheden veroorzaken (tijdelijk) enig geluid, maar aangezien de werkzaamheden direct langs een vrij drukke weg plaatsvinden wordt gesteld dat van het graven geen extra verstoring uitgaat.

Sectie 3: Leeuwenhorst

Het tweede gebied betreft EHS-gebied Leeuwenhorst. Het tracé doorsnijdt hier een bosperceel en verlaat door een strook graslanden het EHS-gebied. Ook hier wordt de kabel door middel van gestuurde boring aangebracht. De enige werklocaties in de buurt van het EHS-gebied betreffen een open sleuf langs de noordzijde van de Gooweg en een in/uittredepunt van de kabel. De open sleuf ligt niet in EHS-gebied. Aangezien de sleuf langs een drukke autoweg ligt is er geen extra verstoring te verwachten op het EHS gebied. Het in/uittredepunt van de kabel ligt wel in EHS-gebied. Hierover is reeds overeenstemming bereikt met de Provincie Zuid-Holland gezag. Het betreft een kortdurende verstoring van beperkte aard.

Sectie 4: Verbindingszone Haarlemmertrekvaart

Het derde gebied ligt ten zuiden van de Haarlemmertrekvaart en betreft een verbindingszone. Het betreft een strook van slechts enkele tientallen meters. Op de locatie waar het tracé door de verbindingszone zal lopen is geen sprake van een afwijkende inrichting of vegetatie ten opzichte van naastliggend gebied; het betreft de kopse kanten van zeer smalle en open veenweidepercelen in de Polder Boekhorst.

Ook dit gedeelte van het tracé wordt door middel van gestuurde boring gepasseerd. De functionaliteit van de ecologische verbindingszone wordt zodoende niet belemmerd. De aanleg van de rest van het tracé met behulp van de open sleufmethode zal ook geen invloed hebben op enig EHS-gebied.

Natuur buiten de EHS

Er is langs het tracé nergens sprake van aantasting van gebieden met specifieke natuurwaarden buiten de EHS, zoals weidevogel- of ganzengebieden.

3 Flora en fauna van het onderzoeksgebied

3.1 Methode

Op 29 juni 2010 is een veldbezoek uitgevoerd ten behoeve van het quickscan-onderzoek. Een gedeelte van het gebied kon niet betreden worden aangezien er destijds nog geen overeenkomsten met grondeigenaren gesloten waren. Op 29 september 2011 is het resterende terrein onderzocht.

Tijdens deze beide bezoeken is aandacht besteed aan de beschermde soorten binnen de Flora- en faunawet (Ff-wet) en vooral aan de juridisch zwaarder beschermde soorten (tabel 2- en 3-soorten) die ontheffingsplichtig zijn. Voor zover mogelijk zijn de volgende soortgroepen geïnventariseerd: flora, zoogdieren, vogels, amfibieën, reptielen, vissen en ongewervelden. Daarnaast is op basis van de terreingesteldheid, bekende verspreidingsgegevens (zie 'geraadpleegde bronnen') en 'expert judgement', een uitspraak gedaan over mogelijk aanwezige beschermde soorten.

In dit hoofdstuk worden de onderzochte soortengroepen beschreven die in het plangebied en de directe omgeving zijn aangetroffen en te verwachten. De relevante soorten worden in de onderstaande tekst kort toegelicht. Een toelichting op de beschermingsstatus is gegeven in bijlage VII.

3.2 Flora

Sectie 1

In de duinen zijn enkele beschermde en bedreigde planten aangetroffen. Het gaat om een voor het zeedorpenlandschap kenmerkende soortenrijke duinvegetatie met Duinaveruit, Nachtsilene, Zwenkdravik, Liggende asperge, Welriekende salomonszegel, Grote ratelaar, Geel walstro, Wit vetkruid, Blauwe bremraap (Rode lijst 3: Kwetsbaar) en Aardaker (Ff-wet tabel 1). Aangezien dit gebied met behulp van een gestuurde boring wordt gepasseerd is hier geen schade aan beschermde planten te verwachten.

Sectie 2

In de berm van de Northgodreef is tijdens het veldbezoek in 2010 één exemplaar van de Bleke morgenster aangetroffen. Het betreft een zeer zeldzame soort waarvan in Nederland slechts ongeveer tien vindplaatsen bekend zijn. De soort heeft zich pas in de jaren '50 gevestigd en is niet beschermd. De soort is volgens Weeda et al (1991) behoorlijk taai en handhaaft zich vaak op plaatsen waar de bodem verstoord wordt. Dit schept namelijk nieuwe kiemingsmogelijkheden. Aangezien de plant zich precies op het tracé bevindt gaat deze vermoedelijk verloren. Nadere maatregelen zijn voor Bleke morgenster wettelijk niet vereist. Andere beschermde soorten zijn in de bermen niet aangetroffen en worden op basis van terreinkenmerken ook niet verwacht.

De bermen van de Northgodreef (sectie 2) zijn soortenarm en bestaan vrijwel volledig uit korte schrale vegetaties met Grote zandkool, Gewoon biggenkruid, Kruiptertje, Bijvoet, Duizendblad en Heermoes.

In de slootkant ten zuiden van de Northgodreef is een groeiplaats van de middelhoog beschermde Rietorchis (Ff-wet tabel 2) aanwezig. Het tracé loopt daar echter ten noorden van de weg, zodat schade aan deze beschermde orchidee niet aan de orde is. Ook zijn geen andere beschermde planten in deze trajecten aangetroffen en/of te verwachten.

Sectie 3

Langs de Gooweg ligt een strook onvergraven duinbos. Het betreft laag bos van Zomereiken en bestaat gedeeltelijk uit doorgeschoten hakhout. Er zijn op en nabij het tracé geen beschermde of bedreigde planten aangetroffen. Er komen min of meer algemene bossoorten voor als Dagkoekoeksbloem, Gewone kamperfoelie, Brede stekelvaren, Geel nagelkruid en Gewone Salomonszegel.

Ten oosten van het duinbos is sprake van graslanden en bollenvelden met algemene graslandsoorten als Engels raaigras, Gewone paardenbloem en akkeronkruiden als Gewone reigersbek, Gewone spurrie en Vogelmuur. In de sloten in dit gebied komt veel Kleine watereppe voor, in gezelschap van soorten als Grote waterweegbree, Groot kroosvaren, Klein kroos, Gewoon sterrenkroos, Watermunt, Kleine egelskop, Pijptorkruid en Kikkerbeet. In deze sloten zijn ook de laag beschermde Dotterbloem en Zwanenbloem (Ff-wet tabel 1) aanwezig. Voor soorten van tabel 1 geldt in geval van ruimtelijke ontwikkelingen automatisch vrijstelling van de ontheffingsplicht.

Sectie 4

Ook in de oeverzone van sloten in de poldergebieden in sectie 4 zijn de beschermde Zwanenbloem en Dotterbloem aangetroffen. Beide soorten zijn laag beschermd (Ff-wet tabel 1) en zodoende geldt in geval van ruimtelijke ontwikkelingen automatisch vrijstelling van de ontheffingsplicht. Nadere maatregelen zijn voor deze soorten niet noodzakelijk.

Natuurloket (2010) vermeldt in het kilometerhok 093-472 één niet nader genoemde soort uit tabel 2 van de Flora- en Faunawet die op basis van het biotooptype naar alle waarschijnlijkheid verband houdt met een Rietorchis (Ff-wet tabel 2). De enige locatie waar graafwerkzaamheden in dit kilometerhok plaatsvinden is een traject van circa 400 meter open sleuf in sectie 4 (zie bijlage II). Op dit traject zijn geen Rietorchissen of andere zwaarder beschermde planten aangetroffen of te verwachten.

Sectie 5 en 6

De bermen van de N450 tot aan het substation Sassenheim zijn soortenarm en bestaan vrijwel volledig uit korte schrale vegetaties met Grote zandkool, Gewoon biggenkruid, Kruipertje, Bijvoet, Duizendblad en Heermoes.

3.3 Zoogdieren

Vleermuizen

Alle vleermuizen zijn opgenomen in Bijlage IV van de Habitatrichtlijn en tabel 3 van de Flora- en faunawet en daardoor strikt beschermd.

Potentiële verblijfplaatsen

Verblijfplaatsen bevinden zich in donkere en voor vleermuizen bereikbare ruimten in bomen, huizen, kelders etc. Gedurende het veldonderzoek is specifiek gelet op dergelijke ruimten. Er is geen bebouwing op het plantracé aanwezig, zodat schade aan verblijfplaatsen van gebouwbewonende soorten als Gewone dwergvleermuis en Laatvlieger niet aan de orde is.

In het plangebied zijn weinig bomen aanwezig. In de laanbomen in de bermen zijn geen holten aangetroffen. In het bosperceel Leeuwenhorst (sectie 3) is langs het wandelpad een grote Grove den aanwezig met meerdere spechtenholten. Deze zijn potentieel geschikt als verblijfplaats voor vleermuizen. Aangezien gebruik wordt gemaakt van gestuurde boring vinden daar geen kapwerkzaamheden plaats zodat er geen schade aan verblijfplaatsen van vleermuizen te verwachten is. Verblijfplaatsen van vleermuizen in de invloedssfeer van de werkzaamheden zijn in de overige secties uit te sluiten.

Potentiële vliegroutes

Van veel vleermuissoorten is bekend dat zij gedurende lange tijd gebruik kunnen maken van dezelfde structuren voor de oriëntatie en daarlangs van hun verblijfplaats naar de foerageergebieden trekken. Vanwege dit traditiegetrouwe gedrag van

vleermuizen vormen bepaalde lijnvormige structuren (b.v. rijen woningen, watergangen en singels) een belangrijk onderdeel van een vliegroute. Wanneer alternatieve structuren ontbreken zijn dergelijke structuren 'onmisbaar' en zodoende beschermd.

Naar verwachting maken vleermuizen in dit nogal open landschap intensief gebruik van laanbeplanting en bomen als geleidende structuur tijdens verplaatsingen. De aanwezige beplanting blijft echter gehandhaafd; met uitzondering van slechts enkele bomen. Er blijven echter hoe dan ook ruim voldoende geleidende structuren aanwezig. Van schade aan een onmisbare vliegroute kan zodoende geen sprake zijn.

Potentieel foerageergebied

Vleermuizen foerageren op locaties waar insecten aanwezig zijn, bijvoorbeeld langs randen van bossen en bomenrijen of boven water. Door de aanwezigheid van bomen(rijen) en oppervlaktewater wordt het onderzoeksgebied mogelijk als foerageergebied gebruikt door enkele vleermuissoorten. Foerageergebied van vleermuizen geniet binnen de Flora- en faunawetgeving echter geen juridische bescherming, tenzij het onmisbaar is voor het voortbestaan van een populatie. Er is in de omgeving echter volop soortgelijk biotoop aanwezig, zodat hier geen sprake is van onmisbaar foerageergebied.

Overige zoogdieren

Binnen het plangebied zijn vaste verblijfplaatsen van de laag beschermde zoogdiersoorten Egel, Mol, Konijn, Gewone bosspitsmuis, Dwergmuis, Rosse woelmuis, Bosmuis, Veldmuis, Aardmuis en Wezel te verwachten. Bij de planrealisatie zullen mogelijk exemplaren en verblijfplaatsen van enkele algemene en laag beschermde kleine zoogdieren verloren gaan. Het aanvragen van een ontheffing is voor deze soorten echter niet aan de orde, omdat voor soorten van tabel 1 een vrijstelling geldt in geval van ruimtelijke ingrepen.

Schade aan de deze algemene en laag beschermde zoogdieren kan - indien de planning van de werkzaamheden dit toelaat - geminimaliseerd worden door graafwerkzaamheden uit te voeren buiten de voortplantingsperiode (maart tot augustus). De minst schadelijke periode is september tot december (mits vorstvrij).

Andere juridisch zwaarder beschermde zoogdieren zoals Noordse woelmuis en Waterspitsmuis worden op basis van terreinkenmerken en bekende verspreidingsgegevens niet verwacht.

3.4 Broedvogels

Het moment van het veldbezoek in juni valt aan het einde van de broedperiode van de meeste vogels zodat er nog een goede indicatie van de soortensamenstelling kon worden opgemaakt.

In augustus 2009 is door het toenmalige Ministerie van LNV (nu EL&I) de 'Aangepaste lijst jaarrond beschermde vogelnesten' uitgebracht, waarin voor een aantal kwetsbare vogelsoorten is aangegeven welke nestplaatsen en hun functionele omgeving jaarrond beschermd zijn. Het betreft in functie zijnde nesten van de Ooievaar, Boomvalk, Buizerd, Havik, Ransuil, Roek, Wespendif, Zwarte wouw, Slechtvalk, Sperwer, Steenuil, Kerkuil, Oehoe, Gierzwaluw, Grote gele kwikstaart en Huismus. Voor andere soorten geldt dat de nesten jaarrond beschermd zijn als zwaarwegende feiten of ecologische omstandigheden dat rechtvaardigen.

Aangezien bebouwing ontbreekt en bomen schaars zijn langs het tracé kan voor alle secties met uitzondering van Leeuwenhorst (sectie 3) met zekerheid worden uitgesloten dat er broedvogels met een jaarrond beschermde nestplaats aanwezig zijn. Het bosgebied Leeuwenhorst biedt mogelijk broedgelegenheid aan Ransuil. In mindere mate kan ook Buizerd of Sperwer worden verwacht. Aangezien er gebruik wordt gemaakt van gestuurde boring is geen schade aan nestplaatsen te verwachten. Het uittredepunt ligt aan de drukke Gooweg zodat hier geen verstoring door werkzaamheden van jaarrond beschermde nesten te verwachten is. Andere soorten met een jaarrond beschermde nestplaats worden niet verwacht.

Overige vogelsoorten

Sectie 1

In de duinen is zang waargenomen van Graspieper (Rode lijst 4; Gevoelig) en Sprinkhaanzanger. Aangezien dit gebied door middel van gestuurde boring wordt geheel gepasseerd is schade aan broedvogels niet aan de orde.

Sectie 2

In de grasbermen langs het tracé zijn geen broedvogels te verwachten. Ook in de bomenrijen zijn geen nesten te verwachten.

Sectie 3 (Leeuwenhorst en boring tot in Zwetterpolder)

In het bosperceel Leeuwenhorst zijn diverse algemene vogelsoorten van bos en struweel aangetroffen en/ of te verwachten. Het gaat om Fitis, Tjiftjaf, Zwartkop, Zanglijster, Merel, Tuinfluiter, Grasmus, Bosrietzanger, Koolmees, Staartmees, Boomkruiper, Winterkoning, Roodborst, Heggenmus, Vink en Houtduif. In de naastgelegen graslanden (eveneens sectie 3) zijn verder nog lage dichtheden van enkele soorten weide- en akkervogels te verwachten (MODB, 2006). Zo broeden er Patrijs (Rode lijst 3; Kwetsbaar), Veldleeuwerik en Tureluur (beiden Rode lijst 4; Gevoelig) en Gele kwikstaart. Sectie 3 wordt echter vrijwel geheel door middel van gestuurde boring gepasseerd zodat geen verstoring van broedvogels te verwachten is. Alleen het vrijkappen van het uittredepunt aan de Gooweg dient buiten het broedseizoen van vogels van bos en struweel plaats te vinden (half maart- half juli)

Sectie 4

In de Zwetterpolder en polder Boekhorst zijn diverse water- en weidevogels te verwachten zoals Graspieper, Grutto, Tureluur (allen Rode Lijst 4; Gevoelig), Kievit, Scholekster en Wilde eend. Bovendien broeden er mogelijk Grauwe ganzen. De broedtijd van genoemde soorten loopt van begin maart tot eind september. Er is echter alleen sprake van mogelijke verstoring op het gedeelte waar een open sleuf worden toegepast in de Zwetterpolder. Op de andere delen van sectie 4 is geen verstoring van broedvogels te verwachten.

Sectie 5

In de grasbermen langs het tracé zijn geen broedvogels te verwachten. Ook in de bomenrijen zijn geen nesten te verwachten. Er is zodoende geen verstoring van broedvogels te verwachten.

Sectie 6

In de grasbermen langs het tracé zijn geen broedvogels te verwachten. Alleen in de beplanting op het terrein van substation Sassenheim zijn allerlei algemene broedvogels van bos en struweel te verwachten, zoals Vink, Heggenmus, Merel en Roodborst. Eventuele kapwerkzaamheden kunnen verstoring veroorzaken in het broedseizoen (half maart- half juli).

Door de aanleg uit te voeren buiten het broedseizoen van de mogelijk te verstoren vogels is het mogelijk verstoring of beschadiging van broedbiotopen van vogels te voorkomen. De broedperiode verschilt per soort en soms ook per jaar. In het kader van de Flora- en faunawet wordt voor het broedseizoen geen standaardperiode gehanteerd. Van belang is of een broedgeval wordt verstoord, ongeacht de datum.

De vogelbevolking van de verschillende tracédelen wijkt onderling af, waardoor in sommige delen eerder een aanvang kan worden gemaakt met de werkzaamheden. In onderstaande tabel wordt per (sub)sectie weergegeven met welke periode rekening moet worden gehouden (Natuurkalender). In de samenvatting voorin de rapportage is een overzicht van werkperiodes opgenomen.

Sectie	
1-Duinen	Geen verstoring van broedvogels te verwachten
2-Bermen Noordwijk	Geen verstoring van broedvogels te verwachten
3-Uittredepunt Gooweg	Broedseizoen half maart - half juli
4-Sleuf Zwetterpolder	Broedseizoen begin maart - eind september
5-Bermen N450	Geen verstoring van broedvogels te verwachten
6-Beplanting substation	Broedseizoen half maart - half juli

Indien op een locatie geen broedende vogels aanwezig zijn kan ook al eerder worden begonnen met werken. Een ter zake kundige (ecoloog) moet dan kunnen vaststellen dat broedende vogels afwezig zijn.

3.5 Amfibieën

In het plangebied zijn tijdens het veldonderzoek alleen enkele laag beschermde amfibieënsoorten aangetroffen. Er zijn enkele volwassen exemplaren van Bastaardkikker en Bruine kikker gezien. Voortplanting van deze soorten vindt plaats in de sloten, met name in de graslanden bij de Leeuwenhorst (sectie 3) en de Zwetterpolder & polder Boekhorst (sectie 4). Daarnaast kunnen deze soorten overwinterend in het plangebied aanwezig zijn. Het betreft amfibieën die laag beschermd (Ff-wet tabel 1) zijn en waarvoor bij ruimtelijke ingrepen automatisch vrijstelling geldt.

Rugstreepad

In de ruime omgeving van het plangebied zijn waarnemingen bekend van de strikt beschermde Rugstreepad (Ff-wet tabel 3/bijlage IV Hr). Zo zijn er volgens waarneming.nl exemplaren aangetroffen bij Noordwijkerhout, De Zilk en Rijnsoever. Rugstreepad is een zeer mobiele soort die grote afstanden kan afleggen (tot 2,5 kilometer van voortplantings- naar overwinteringslocatie) en gemakkelijk nieuwe gebieden koloniseert. Voorwaarde voor de soort zijn een rulle bovengrond waarin de dieren zich overdag ingraven en ondiepe, snel opwarmende voortplantingswateren. Deze wateren vallen 's zomers veelal droog. Overwintering vindt vaak plaats in rul zand, muizenholletjes of gebouwen.

Op of nabij het tracé is slechts één waarneming bekend. In het plangebied is in 2011 een volwassen exemplaar gevonden door een pachter (mededeling groene handhaver ter plaatse). Het is een onbevestigde waarneming uit de tweede hand die echter op basis van de beschrijving betrouwbaar genoeg lijkt. De waarneming is ingetekend op de kaart in bijlage III.

De sloten die door het tracé gepasseerd worden zijn allen weinig geschikt als voortplantingswater van Rugstreepad omdat ze permanent watervoerend zijn, veelal in open verbinding staan met grotere sloten en kanalen en dientengevolge roofvis als Baars bevatten. Bovendien wordt in slechts vier sloten in het water gewerkt. Deze hebben een zeer slechte waterkwaliteit en zijn volledig ongeschikt als voortplantingswater. De geschiktheid als voortplantingswater is in bijlage III in beeld gebracht. Zodoende zijn geen voortplantende dieren, eieren of larven in de invloedssfeer van het werk te verwachten.

Wel zijn in de buurt geschikte wateren aanwezig, waardoor er mogelijk foeragerende, zwervende of migrerende exemplaren van Rugstreepad op het tracé kunnen voorkomen. Op de delen waar met gestuurde boring wordt gewerkt is geen sprake van enige schade. Alleen op de trajecten waar gewerkt wordt aan in/uittredepunten en open sleuven is mogelijk schade aan de soort te verwachten. De Rugstreepadden kunnen in de open sleuven vallen of zich ingraven in de vrijgekomen grond, waardoor ze mogelijk bedolven worden.

Om dit te kunnen voorkomen dient dit traject in sectie 4 in de overwinteringsperiode van de Rugstreepad te worden uitgevoerd. Deze periode loopt van begin november tot begin maart. Er is namelijk geen geschikt overwinteringshabitat op genoemde locatie aanwezig, waardoor ervan kan worden uitgegaan dat in het werkgebied tijdens de overwintering geen Rugstreepadden aanwezig zijn. Deze methode heeft de voorkeur en is afgezien van planningsvraagstukken weinig bewerkelijk.

Wanneer de voorgestelde planning niet haalbaar is dienen andere mitigerende maatregelen te worden genomen. Deze zijn alleen mogelijk wanneer met zekerheid geen broedvogels aanwezig zijn. Te denken valt aan het omheinen van het werk met amfibieënschermen. Een omschrijving van deze werkwijze is opgenomen als bijlage IV.

3.6 Vissen

In het tracé worden zeventien permanent waterhoudende watergangen gekruist. Aangezien op de kruisingen van dertien van deze watergangen gebruik wordt gemaakt van gestuurde boringen is daar geen schade aan vissen door graafwerkzaamheden aan de orde.

Omdat ten tijde van de veldonderzoeken nog niet was vastgesteld welke trajecten door middel van boringen zouden worden gerealiseerd, zijn uit voorzorg alle zeventien te kruisen watergangen met behulp van een steeknet onderzocht. Daarbij zijn twee beschermde vissoorten aangetroffen. Het gaat om de middelhoog beschermde Kleine modderkruiper (Ff-wet tabel 2) en de strikt beschermde Bittervoorn (Ff-wet tabel 3). De waarnemingen zijn weergegeven in bijlage V. Van Bittervoorn zijn slechts zeven exemplaren aangetroffen en wel uitsluitend in de tankgracht (zie voorzijde rapport en bijlage V). Van Kleine modderkruiper (Ff-wet tabel 2) zijn tientallen exemplaren in diverse leeftijdsklassen aangetroffen. Ze werden verspreid over de open gebieden in de secties 3 en 4 gevangen, met een voorkeur voor de bredere sloten en tochten met een dunne sliblaag of zandbodem.

In een dicht begroeide sloot op de grens van de graslanden bij de Leeuwenhorst met de bollenvelden is één exemplaar van de Kroeskarper gevangen. De waarneming is weergegeven in bijlage V. Deze soort staat op de Rode Lijst in de categorie 3; Kwetsbaar. Van plaatsing op de Rode Lijst gaat overigens geen wettelijke bescherming uit. Andere zwaarder beschermde soorten zijn niet aangetroffen en/of op basis van bekende verspreidingsgegevens te verwachten. Tijdens de bemonstering van de onderzochte watergangen zijn verder nog de niet beschermde vissoorten Baars, Pos, Blankvoorn, Zeelt, Giebel, Riviergrondel, Tiendoornige stekelbaars, Driedoornige stekelbaars en Kolblei aangetroffen.

De vier sloten in de Zwetterpolder (zie bijlage II) die niet door middel van boring worden gepasseerd hebben een zeer slechte waterkwaliteit. Deze sloten staan niet in directe verbinding met de tankgracht maar wateren naar het noordoosten af. Er is sprake van een zeer dikke, rottende baggerlaag. Dit blijkt behalve uit de vieze geur ook uit de vele opstijgende moerasgasbelletjes bij beroering van de waterbodem. Ondergedoken watervegetatie ontbreekt. Wel is het drijvende Groot kroosvaren aanwezig, een indicator van hypertrofie (een toestand met zeer hoge gehalten aan meststoffen en vaak lage zuurstofgehalten). Dergelijke sloten hebben voor de meeste vissoorten een te laag zuurstofgehalte en zijn vermoedelijk alleen geschikt voor soorten als Tiendoornige stekelbaars en Zeelt. Beschermde vissen zijn hier niet aangetroffen en wegens de ongunstige waterkwaliteit ook niet te verwachten.

Aanbeveling bij werken in de sloten in sectie 4

Het open-sleufgedeelte moet (in verband met broedvogels en Rugstreeppad) in de winterperiode ter hand te worden genomen, wanneer zich mogelijk ook laag beschermde amfibieën als Bruine kikker, Bastaardkikker en algemene vissen in de sloot bevinden. Hoewel geen beschermde soorten in genoemde vier sloten zijn aangetroffen kunnen in het kader van de wettelijke zorgplicht (art. 2 Ff-wet) maatregelen worden genomen om schade aan deze soortgroepen te voorkomen. Deze zijn nadrukkelijk niet noodzakelijk om beschermde vissoorten te kunnen ontzien, want die zijn er niet aangetroffen en ook niet te verwachten. De maatregelen zijn alleen bedoeld voor algemene vissoorten en laag beschermde amfibieën.

Men is voornemens om de kabel op een diepte van circa 130 centimeter via een dam door de vier sloten te leiden. Boven de kabel komt een duiker in de dam te liggen. Met behulp van de volgende methode ('propmethode') kan elke schade aan aanwezige vissen voorkomen worden. Deze methode wordt in bijlage VI toegelicht. Indien men aan de uiterste doodlopende zijde begint met dempen, en vervolgens de ingebrachte grond in de vorm van een tijdelijke dam (bestaande uit stevige graszoden en grond) met behulp van de graafmachine langzaam door de sloot richting noordoost schuift, dan wordt alle bagger en het water in de normale afwateringsrichting weggestuwd. Aanwezige vissen kunnen zo ontsnappen, terwijl er achter de dam gegarandeerd geen vis of amfibie meer aanwezig is. De graafmachine kan vervolgens ongestoord werken in de lege sloot. Na afloop kan de tijdelijke dam weer worden verwijderd.

3.7 Overige soorten

In de duinen (sectie 1) komt de strikt beschermde Zandhagedis (Ff-wet tabel 3) voor. Aangezien dit gebied met behulp van een gestuurde boring wordt gepasseerd is er geen schade aan Zandhagedis te verwachten. De in- en uittredepunten liggen niet in geschikt habitat van de soort.

Gezien de terreingesteldheid van het plangebied en bekende verspreidingsgegevens, kan worden geconcludeerd dat er geen beschermde dagvlinders, libellen en overige ongewervelden aanwezig en/ of te verwachten zijn.

4 Geraadpleegde bronnen

- Bekker J.P., P. Twisk en A. Diepenbeek (2010). Veldgids Europese zoogdieren. Uitgegeven door de KNNV en VZZ.
- Broekhuizen S., B. Hoekstra, V. van Laar, C. Smeenk & J.B.M. Thissen (1992). Atlas van de Nederlandse zoogdieren. Stichting Uitgeverij KNNV.
- Dienst Regelingen (2009a) Aangepaste beoordeling ontheffing ruimtelijke ingrepen Flora- en faunawet
- Dienst Regelingen (2009b) Aangepaste lijst jaarrond beschermde vogelnesten ontheffing Flora- en faunawet ruimtelijke ingreep
- Limnodata. Waarnemingen van vis- en macrofauna in Nederland. www.limnodata.nl
- Limpens H., K. Mostert & W. Bongers (red.) (1997). Atlas van de Nederlandse vleermuizen, Stichting Uitgeverij van de Koninklijke Nederlandse Natuurhistorische Vereniging, Utrecht.
- Ministerie van LNV (2004). Besluit van de Minister van Landbouw, Natuur en Voedselkwaliteit TRCJZ/2004/5727, houdende vaststelling van rode lijsten flora en fauna.
- Ministerie van LNV (2007) Spelregels EHS; beleidskader voor compensatiebeginsel, EHS-saldobenadering en herbegrenzen EHS. Ministeries van LNV, VROM en de Provincies.
- Noyons, B.B. (2009) Aanvullend ecologisch onderzoek locatie Bronsgeest te Noordwijk. IDDS BV.
- Regiovisie Groen, Water en Landschap Duin- en Bollenstreek (2006) Milieu Overleg Duin- en Bollenstreek (MODB), Zuid-Hollands Landschap & Stichting Duinbehoud
- Nöllert A. & C. Nöllert (2001). Amfibieëngids van Europa. Tirion Uitgevers BV, Baarn.
- Natuurloket (www.natuurloket.nl).
- Natuurkalender Broedvogelkalender
- Pijkereen, D. van (2011) Quick scan flora en fauna watergangen en bezinkbassins te Noordwijk. Laneco Landschaps & Ecologisch advies.
- Traas, P.J. (2010). Verkeerskundige consequenties woonwijk De Schans. Notitie, Royal Haskoning BV
- RAVON, Reptielen Amfibieën Vissen Onderzoek Nederland (www.ravon.nl).
- Waarneming.nl, Waarnemingen van flora en fauna in Nederland. (www.waarneming.nl)

BIJLAGE I: DWARSDOORSNEDEN

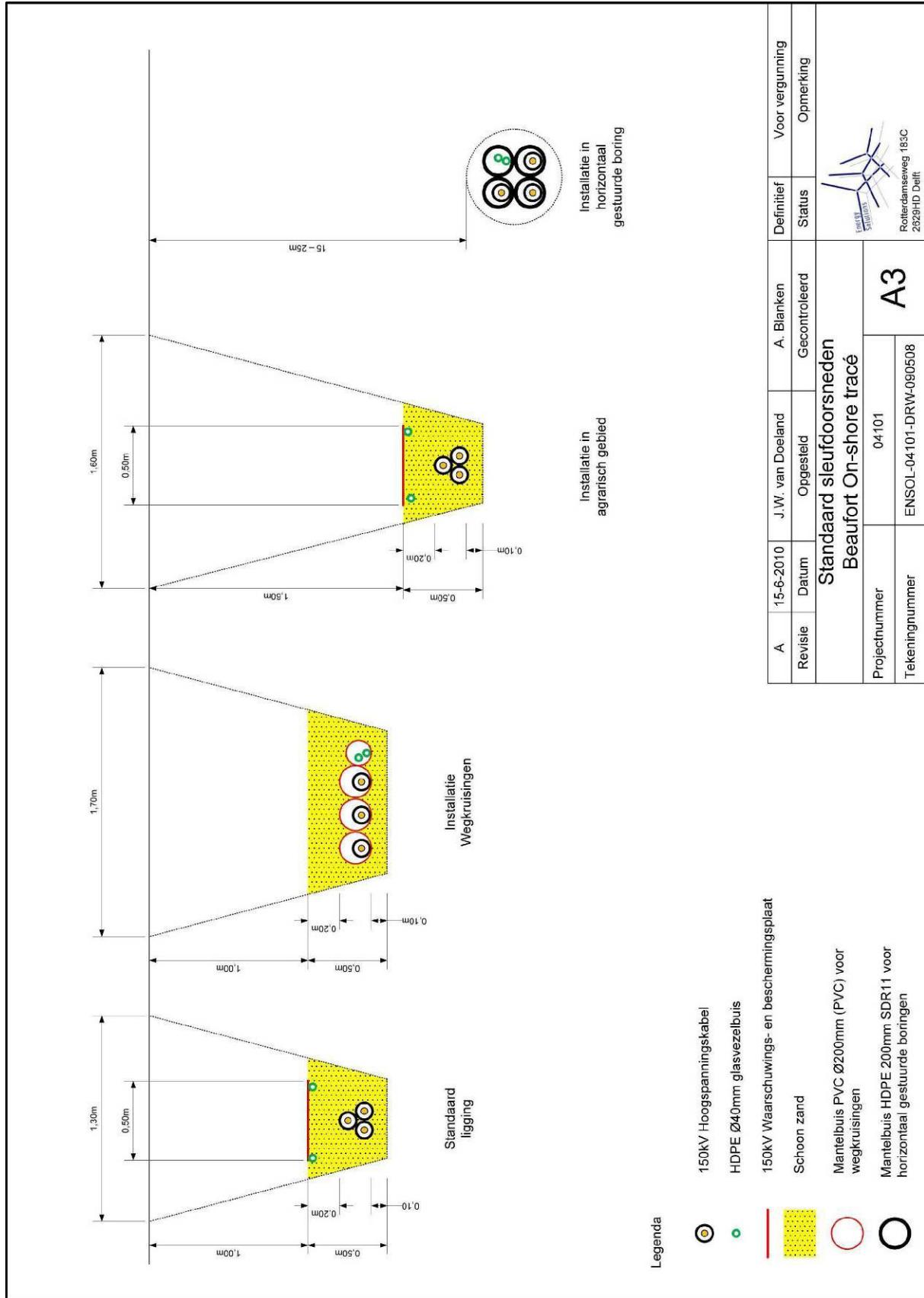

BIJLAGE II: SECTIES TRACÉ EN TOPONIEMEN

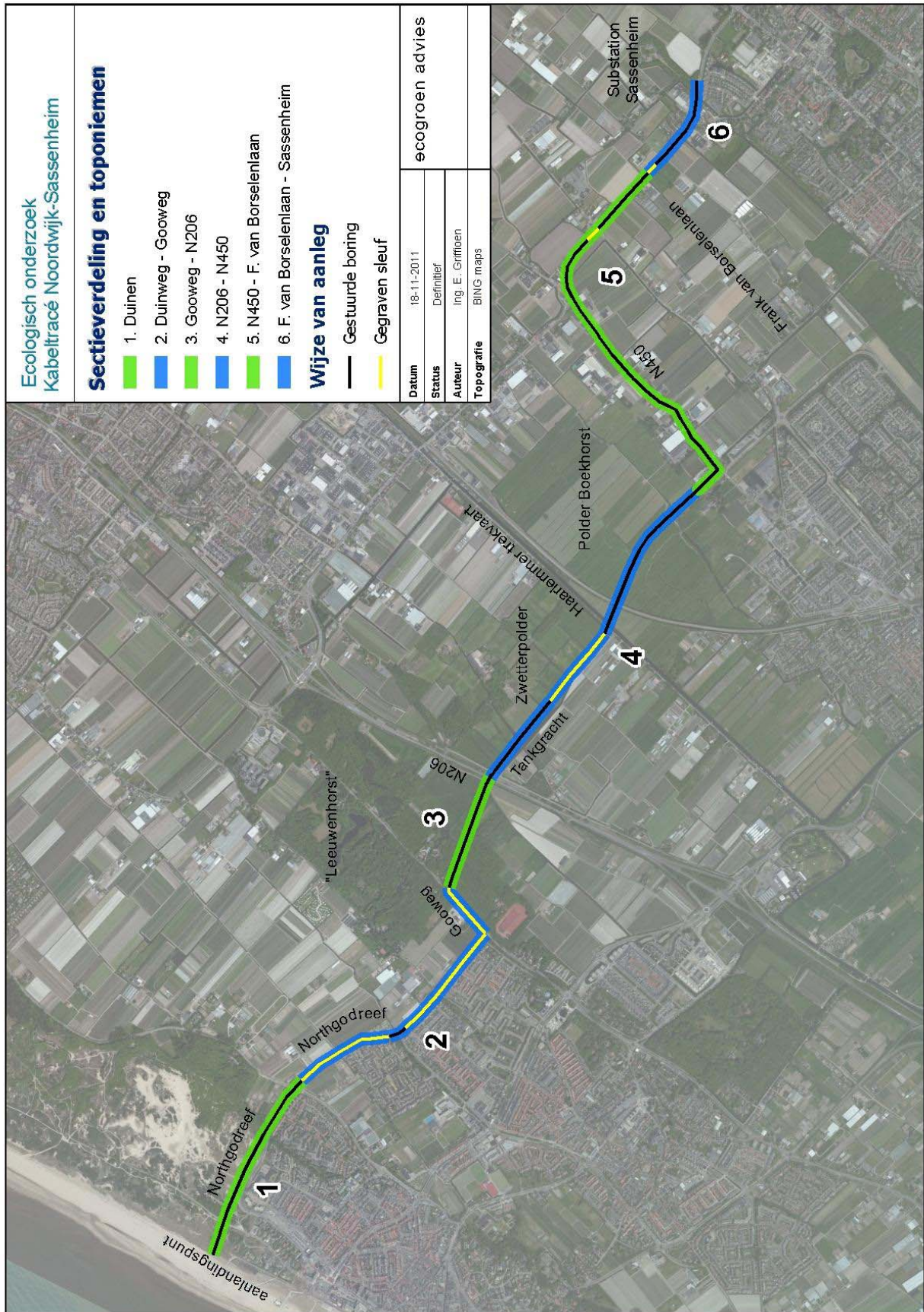

BIJLAGE III: VERSPREIDING EN GESCHIKT LEEFGEBIED RUGSTREEPPAD

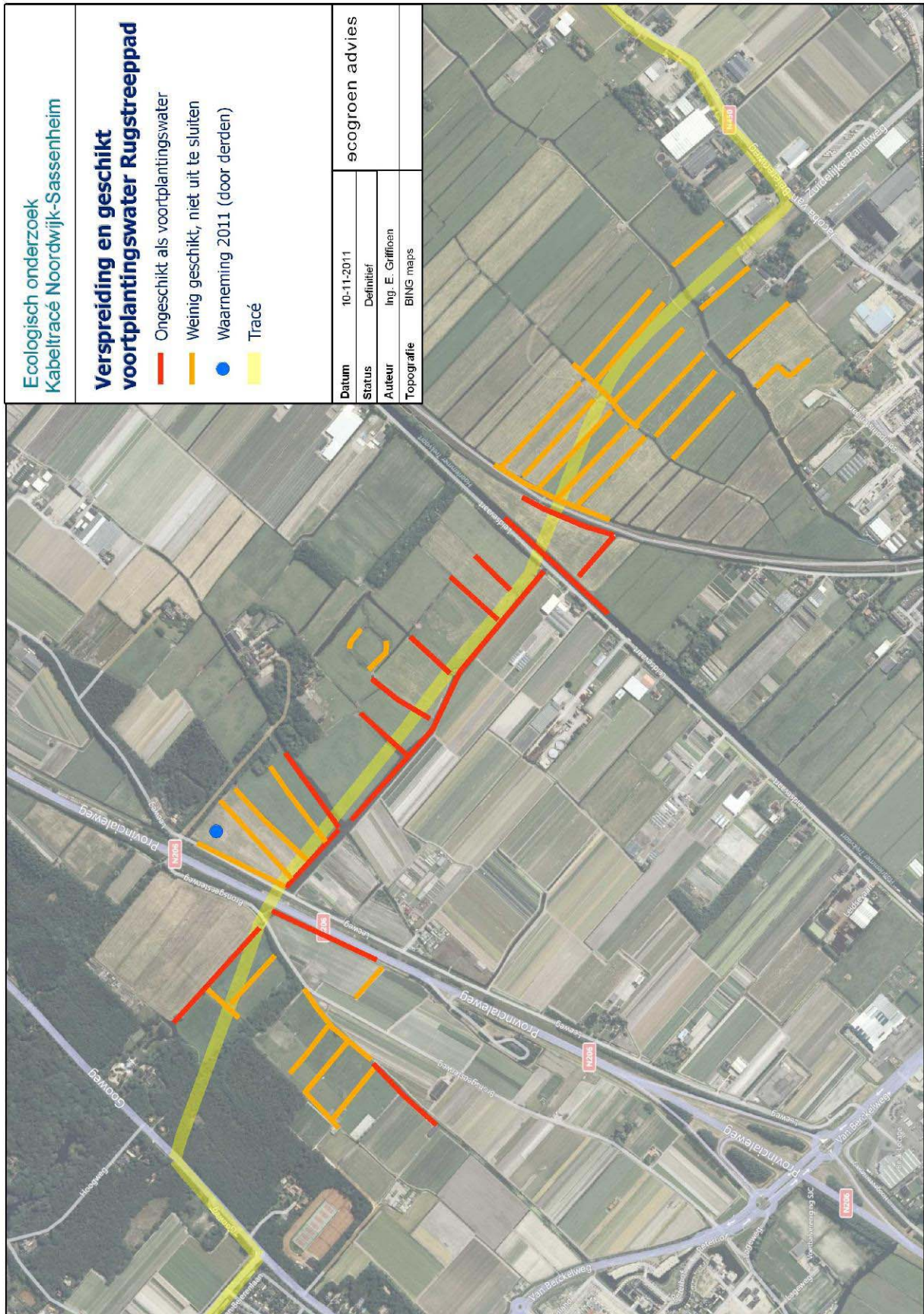

BIJLAGE IV: ALTERNATIEVE WERKWIJZE RUGSTREEPPAD

Indien geen sprake is van broedvogels in de invloedssfeer van de werkzaamheden kan met behulp van de volgende methode ook in de rest van het jaar in de Zwetterpolder worden gewerkt.

Het gehele werk (voor zover vergraven en/of bereiden door machines) dient dan te worden omheind met amfibieënscherm. Aangezien voertuigen het werkterrein in en uit zullen moeten rijden zal ergens een opening gehandhaafd blijven, die zoveel mogelijk in grootte beperkt moet worden. Aan de buitenzijde van het scherm dient om de circa 30 meter een emmer tegen het scherm wordt ingegraven, zodat dieren die het scherm proberen te omzeilen erin vallen. De rand van de emmer dient daartoe precies gelijk te liggen met het maaiveld. In de bodem van de emmer worden enkele gaatjes gemaakt om regenwater af te voeren. Ook wordt een laag bladstrooisel in de emmer gelegd waaronder de gevangen dieren kunnen schuilen tegen weer, wind en roofdieren. Gevangen amfibieën dienen weer te worden uitgezet in de slootkant van het perceel waar in 2011 een Rugstreepad is waargenomen (zie bijlage III).

Gevangen zoogdieren als muizen worden op slechts enkele tientallen meters afstand vrijgelaten aangezien deze mogelijk jongen te verzorgen hebben. Bij werkonderbrekingen van meer dan een dag en weekenden dienen de emmers na inspectie met deksels te worden afgesloten. Verder dient dagelijks voor aanvang van de werkzaamheden een visuele inspectie van de sleuf te worden uitgevoerd. Door de bodem van de werksleuf dagelijks netjes en glad af te werken kunnen erin gevallen dieren makkelijk gevonden worden.

Bovenstaande tekst is niet voldoende indien controle door handhavingsinstanties wordt uitgevoerd. De hierboven vermelde maatregelen dienen te worden vervat in een ecologisch werkprotocol. De uitvoering dient bovendien te geschieden onder supervisie van een ter zake kundige oftewel een ecoloog.

BIJLAGE V: VERSPREIDING VISSSEN

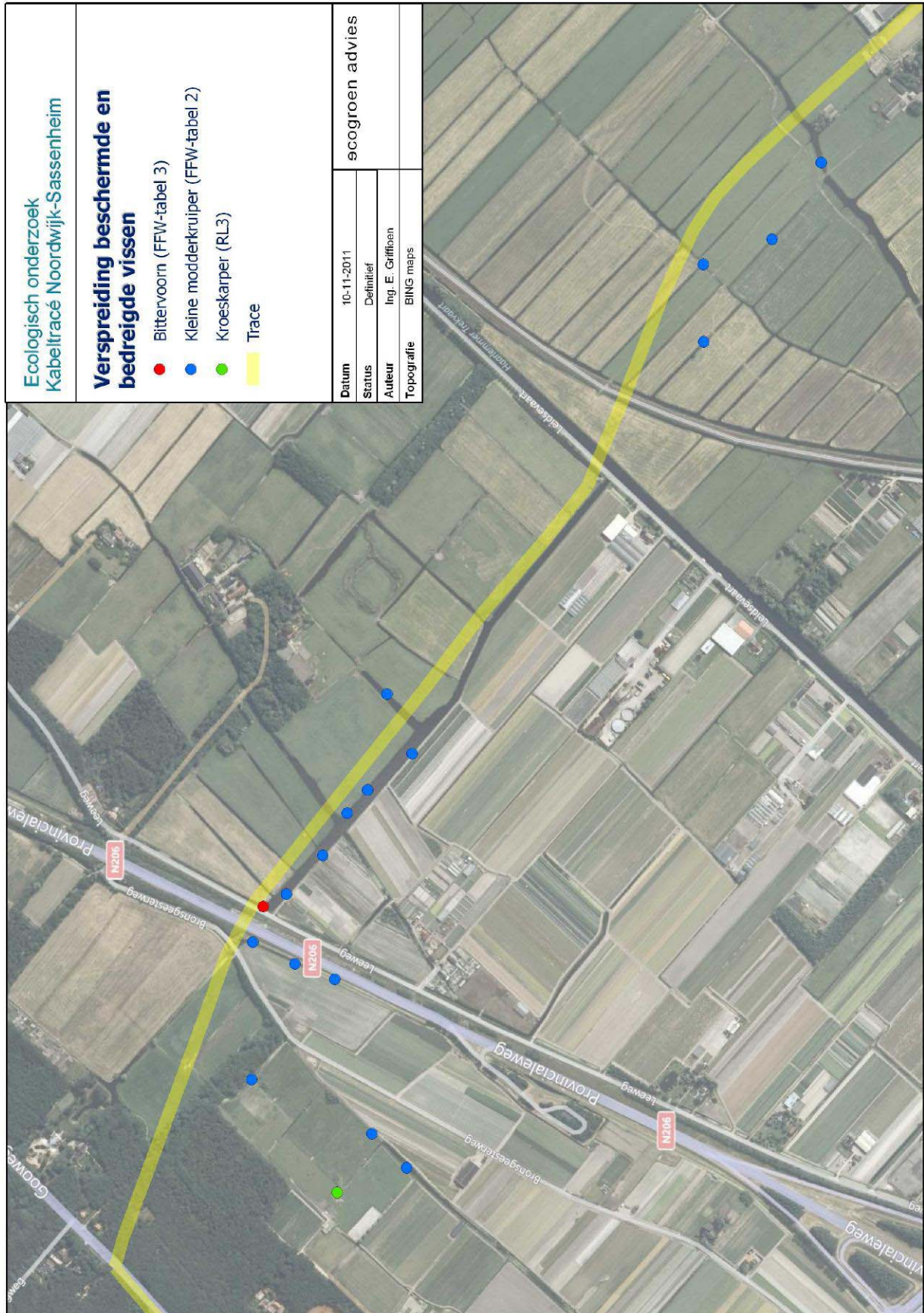

BIJLAGE VI: SCHETS PROMMETHODE

(Orientatie: dwars op tracé)

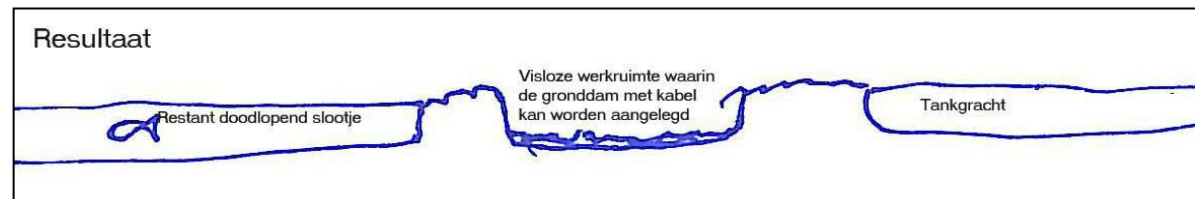
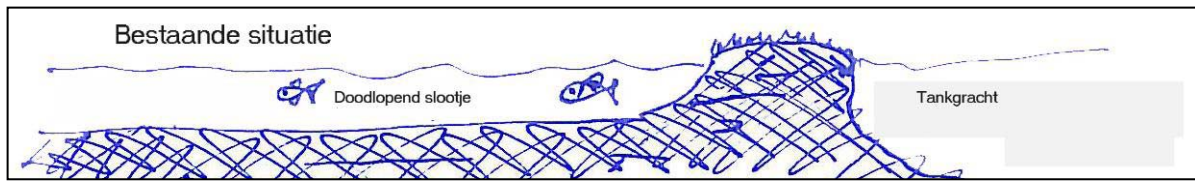

BIJLAGE VII: TOELICHTING FLORA- EN FAUNAWET

Inleiding

Sinds 1 april 2002 is de Flora- en faunawet van kracht. Onder de Flora- en faunawet zijn ongeveer 500 soorten in Nederland aangewezen als beschermde dier- of plantensoort. De doelstelling van de wet is de bescherming en het behoud van de gunstige staat van instandhouding van in het wild levende plant- en diersoorten. Het uitgangspunt van de wet is 'nee, tenzij'. Dit betekent dat activiteiten met een schadelijk effect op beschermde soorten in principe verboden zijn.

De Flora- en faunawet kent een groot aantal verbodsbepalingen die samenhangen met ruimtelijke ingrepen, plannen en projecten. Zo is het verboden beschermde inheemse planten te plukken of te beschadigen en geldt voor beschermde dieren een verbod op het doden, verwonden en opzettelijk verontrusten. Ook is het verboden nesten, holen of andere voortplantings- of vaste rust- of verblijfplaatsen van beschermde inheemse dieren te beschadigen of te verstoren of eieren te rapen of te vernielen. De verbodsbepalingen betreffende planten op hun groeiplaats zijn opgenomen in artikel 8. De verbodsbepalingen betreffende dieren in hun natuurlijke leefomgeving zijn vermeld in artikel 9 tot en met 12.

Van het verbod op schadelijke handelingen ('nee') kan onder voorwaarden ('tenzij') worden afgeweken, met een ontheffing of vrijstelling. Het verlenen hiervan is de bevoegdheid van de minister van Economische Zaken, Landbouw & Innovatie (EL&I), of, in geval van beheer en schadebestrijding, van gedeputeerde staten van de provincies.

Beschermde dier- en plantensoorten

Beschermde inheemse planten- en diersoorten zijn bij algemene maatregel van bestuur aangewezen. Het zijn soorten die van nature in Nederland voorkomen en die in hun voortbestaan worden bedreigd of het gevaar lopen in hun voortbestaan te worden bedreigd. Ook zijn soorten aangewezen die niet noodzakelijkerwijs in hun voortbestaan worden bedreigd, maar wel bescherming genieten ter voorkoming van overmatige benutting.

De volgende diersoorten zijn beschermd volgens de Flora- en faunawet:

- 1) Alle van nature in Nederland voorkomende soorten *zoogdieren*, met uitzondering van gedomesticeerde dieren en met uitzondering van de zwarte rat, de bruine rat en de huismuis;
- 2) Alle van nature op het Europese grondgebied van de Lidstaten van de Europese Unie voorkomende soorten *vogels* met uitzondering van gedomesticeerde vogels;
- 3) Alle van nature in Nederland voorkomende soorten *amfibieën en reptielen*;
- 4) Alle van nature in Nederland voorkomende soorten *vissen*, met uitzondering van de soorten waarop de Visserijwet 1963 van toepassing is;
- 5) Een aantal ongewervelden (onder andere *insecten, libellen en kevers*) die in hun voortbestaan bedreigd zijn of het gevaar lopen in hun voortbestaan te worden bedreigd.

Er zijn drie beschermingsregimes van kracht, mede afhankelijk van de zeldzaamheid van de soort en de status in Europese richtlijnen. Van licht naar zwaar beschermd zijn de soorten opgenomen op Tabel 1, 2 of 3. Voor vogels gelden specifieke eisen, met name tijdens het broedseizoen. Bij ruimtelijke ingrepen geldt automatisch vrijstelling voor soorten van Tabel 1 waardoor de meeste aandacht gevraagd is voor soorten van Tabel 2/3 en voor vogels.

Wijze van toetsing

Door uitspraken van de Raad van State in het voorjaar van 2009 is de beoordeling aangepast bij ontheffingsaanvragen voor ruimtelijke ingrepen. Sinds 26 augustus van dat jaar werken we daardoor volgens een nieuw stroomschema (zie volgende pagina). Gaat u een ruimtelijke ingreep uitvoeren en zijn beschermde soorten aanwezig, dan zijn er vaak twee opties:

1) Voorkom overtreding van de Flora- en faunawet. Het gaat dan om het behoud van de functionaliteit van de voortplantings- en/of vaste rust- en verblijfplaats van de soort. Het betreft de functies van het leefgebied die ervoor zorgen dat de soort succesvol kan rusten of voortplanten, bijvoorbeeld nesten, migratieroutes en foerageergebied. Als u deze veilig stelt door vooraf mitigerende maatregelen te treffen, heeft u mogelijk geen ontheffing meer nodig. Om zeker te zijn dat uw maatregelen voldoende zijn, kunt u ze vóóraf laten beoordelen door Dienst Regelingen. Als deze voldoende zijn krijgt u een beschikking met daarin de goedkeuring van uw maatregelen. De goedkeuring krijgt u in de vorm van een afwijzing van uw ontheffingsaanvraag. U heeft namelijk geen ontheffing nodig doordat u met uw maatregelen overtreding van de Flora- en faunawet voorkomt.

2) Kan de functionaliteit van de voortplantings- en/of vaste rust- en verblijfplaats van de soort niet worden gegarandeerd door mitigerende maatregelen? Dan dient u een reguliere ontheffingsaanvraag in waarbij de onderstaande vragen gesteld worden:

- In welke mate wordt de functionaliteit van de voortplantings- en/of vaste rust- en verblijfplaats aangetast?
- Is er een bij wet genoemd belang? (behalve bij Tabel 2-soorten)
- Is er een andere bevredigende oplossing? (behalve bij Tabel 2-soorten)
- Komt de gunstige staat van instandhouding niet in gevaar?

Beoordeling Dienst Regelingen

Dienst Regelingen beoordeelt of het bij wet genoemd belang zwaarder weegt dan het overtreden van de verbodsbepaling(en). Voor Tabel 2-soorten gelden minder zware eisen en kan een door het ministerie goedgekeurde gedragscode ook uitkomst bieden. De gedragscode moet wel van toepassing zijn op uw activiteit en u moet kunnen aantonen dat u precies zo werkt als in de gedragscode staat. Voor Bijlage 1-soorten uit Tabel 3 krijgt u alleen ontheffing wanneer sprake is van een bij wet genoemd belang. Bij een ruimtelijke ingreep betreft het meestal één van de onderstaande vier belangen:

- Bescherming van flora en fauna (b)
- Volksgezondheid of openbare veiligheid (d)
- Dwingende redenen van groot openbaar belang, met inbegrip van redenen van sociale of economische aard, en voor het milieu wezenlijke gunstige effecten (e)
- Uitvoering van werkzaamheden in het kader van ruimtelijke inrichting of ontwikkeling (j)

Voor vogels en soorten van bijlage IV van de Habitatrichtlijn geldt dat u alleen ontheffing kunt krijgen op grond van een bij wet genoemd belang uit respectievelijk de Vogelrichtlijn en de Habitatrichtlijn. In de praktijk zijn de mogelijkheden voor het verkrijgen van een ontheffing voor die soorten dan ook zeer beperkt, met name voor vogels¹.

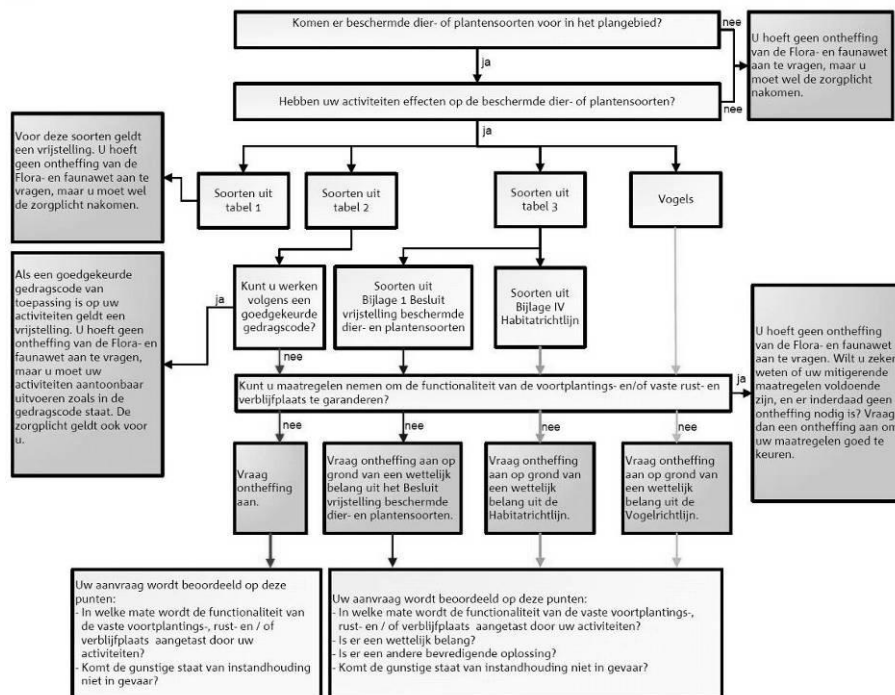

Toetsingsschema Flora- en faunawet (Bron: Dienst Regelingen 2009. Aangepaste beoordeling ontheffing ruimtelijk ingrepen Flora- en faunawet).

Rode lijsten

Los van de Flora- en faunawet heeft de toenmalige Minister van Landbouw, Natuur en Voedselkwaliteit ter uitvoering van de bepalingen in artikelen 1 en 3 van het Verdrag van Bern een aantal Rode Lijsten voor bedreigde en kwetsbare soorten dieren en planten gepubliceerd². Voor soorten van de Rode Lijsten heeft de overheid zich verplicht onderzoek en werkzaamheden te bevorderen die nodig zijn voor bescherming en beheer. Het voorkomen van een soort op de Rode Lijst heeft geen wettelijke beschermingsstatus tot gevolg. Opname op de Rode Lijst zegt alleen iets over de zeldzaamheid en populatieontwikkelingen van de betreffende soorten.

In voorgaand wettelijk kader zijn alleen de meest relevante onderdelen van de wetgeving vereenvoudigd weergegeven. Aan deze tekst kunnen derhalve geen rechten worden ontleend. Voor meer achtergronden en de oorspronkelijke wetsteksten kunt u terecht op www.rijksoverheid.nl/onderwerpen/natuur en op www.drloket.nl.

¹ In de Vogelrichtlijn worden alleen de belangen b en d én de veiligheid van het luchtverkeer (belang c) genoemd;

² Besluit van de Minister van Landbouw, Natuur en Voedselkwaliteit van TRCJZ/2004/5727, houdende vaststelling van rode lijsten flora en fauna en Besluit van de Minister van Landbouw, Natuur en Voedselkwaliteit van 28 augustus 2009, 25344, houdende vaststelling van geactualiseerde Rode lijsten flora en fauna.

