

Besluit nr. PS/2022/1109853

Provinciale Staten van Overijssel,

gelezen het voorstel van Gedeputeerde Staten d.d. 11 oktober 2022 kenmerk 2022/0172607, overwegende:

dat op dit PIP Afdeling 2 van hoofdstuk 1 van de Crisis- en herstelwet van toepassing is, gelet op het bepaalde in de artikelen 3.26 van de Wet op de ruimtelijke ordening en 105, 1^e lid juncto artikel 143, 2^e lid van de Provinciewet.

De procedure zoals beschreven in artikel 3.8 van de Wet van de ruimtelijke ordening van toepassing is.

besluiten:

1. De Nota van Antwoord, behorende bij het PIP Springendal en Dal van de Mosbeek, NL.IMRO.9923.ipSdalDvdM-va01, gewijzigd vast te stellen en daarmee in te stemmen met de wijze van beantwoording van de zienswijzen.
2. Gedeputeerde Staten op te dragen de Nota van Antwoord, behorende bij het PIP Springendal en Dal van de Mosbeek aan te passen op de onder beslispoint 3 genoemde wijzigingen.
3. Het PIP Springendal en Dal van de Mosbeek, NL.IMRO.9923.ipSdalDvdM-va01, als volgt aan te passen: In het inrichtingsplan (bijlage 1 bij de regels van het PIP):
 - a. De tabel in paragraaf 12.3 (p.209) vervangen door onderstaande tabel:

Gekozen locaties		
<i>Locaties met potentie Vochtige alluviale bossen</i>		<i>Oppervlakte [ha]</i>
1	Mosbeek	0,48
2a	Mosbeek	1,32
2b	Mosbeek	0,7
3	Mosbeek	1,2
3_alt	Mosbeek	1,0
4	Mosbeek	0,17
8	Hazelbekke	2,85
10	Hazelbekke	0,7
13	Hazelbekke	0,27
20	Hazelbekke	0,96
14	Springendal	0,45
17	Springendal	0,53
	Afgevallen locaties	
	Gewijzigde locatie te ontwikkelen Alluviaal Bos (H91E0C)	
	Gekozen locaties te ontwikkelen Alluviaal Bos (H91E0C)	

b. De laatste twee regels op p. 209 vervangen door de volgende tekst:

Zoals aangegeven in bovenstaande tabel zijn de locaties 1, 4, 14 en 17 aangewezen als locatie voor te ontwikkelen alluviaal bos (H91E0). Locatie 3 is in de oorspronkelijke vorm afgefallen, maar in gewijzigde vorm (3_alt) aangewezen als locatie voor te ontwikkelen alluviaal bos.

Hiermee wordt deels afgeweken van het op p. 208 genoemde criterium dat het om locaties moet gaan naast locaties waar al uitbreiding van het habitatype was voorzien.

Hiervan wordt afgeweken omdat, mede gelet op de nog komende opgaven, draagvlak voor de locatie prioriteit krijgt boven het reserveren van ruimte voor het realiseren van uitbreidingsdoelen.

De gekozen (blauwe en gele) locaties hebben samen om een oppervlak van 2,63 ha en leveren dus genoeg om de 2,63 ha van de Roezebeek te compenseren. In de volgende paragraaf zijn de gekozen locaties beschreven.

c. Figuur 152 in paragraaf 12.3.1 (p.210) vervangen door onderstaande figuur 1.

In bijlage 12 van het inrichtingsplan (bijlage 1 bij de regels van het PIP):

d. De tekst in paragraaf 2.3 boven tabel 2-2 als volgt te wijzigen:

Op basis van voorgaande analyse besluiten PS tot een selectie van geschikte locaties waarvoor draagvlak is. Locaties waar ontwikkeling van alluviaal bos niet passend is vanwege de huidige natuurwaarde of landschappelijke inpassing zijn uitgesloten (Dotterbloemhooilanden Hazelbekke). Hetzelfde geldt voor de gebieden waar (mogelijk) landbouwkundige effecten optreden buiten de eerder vastgestelde percelen (Mosbeek ter hoogte vlasreuterij en het zandpad Pausweg). De locatie Mosbeek ter hoogte oversteek Maatmansweg is gewijzigd aangewezen met een omvang van 1,0 ha. Hiermee is het areaal dat in aanmerking komt voor compensatie teruggebracht tot 2,63 ha. Dit is gelijk aan de 2,63 ha als vereist ter compensatie van de habitats in de Roezebeek. Hiermee voldoet het in omvang aan de vereisten vanuit vigerend beleid dat minimaal hetzelfde areaal gerealiseerd moet worden. De uiteindelijke locaties die zijn vastgesteld voor het omwisselbesluit zijn opgenomen in tabel 2-2. De locaties zijn in de navolgende figuren weergegeven.

e. In tabel 2-2 locatie 3 als volgt te vervangen door locatie 3_alt:

3_alt	Mosbeek oversteek Maatmansweg	1.00	Bos en opslag van els	Ja (3)	Nee
-------	-------------------------------	------	-----------------------	--------	-----

f. Figuur 2-5 in paragraaf 2.3 (p.364) vervangen door onderstaande figuur 2.

g. In tabel 2-3 locatie 3 als volgt te vervangen door locatie 3_alt:

3_alt	Mosbeek oversteek Maatmansweg	1.00	Bos en opslag van els	Nee	Beweiding stoppen	Spontane bosontwikkeling ruimte bieden
-------	-------------------------------	------	-----------------------	-----	-------------------	--

h. In tabel 2-4 locatie 3 als volgt te vervangen door locatie 3_alt:

3_alt	Mosbeek oversteek Maatmansweg	1.00	Bos en opslag van els	< 10 jaar
-------	-------------------------------	------	-----------------------	-----------

i. Tabel 3-1 locatie 3 als volgt te vervangen door locatie 3_alt:

3_alt	Mosbeek oversteek Maatmansweg	1.00	Bos en opslag van els	Ja	Ja	Ja	Opheffen versnippering en versterken samenhang
-------	-------------------------------	------	-----------------------	----	----	----	--

j. In tabel 3.2 locatie 3 als volgt te vervangen door locatie 3_alt:

3_alt	Mosbeek oversteek Maatmansweg	1.00	Bos en opslag van els	Elzenbroekbos
-------	-------------------------------	------	-----------------------	---------------

- k. De aanduiding Natuurakker (sa-nak) op blad 2 van de verbeelding van het PIP (bijlage 3 bij het Statenvoorstel) aan te passen conform hierna volgende kaarten, waarbij kaart 1 het te wijzigen kaartdeel weergeeft en kaart 2 de per amendement gewijzigde versie daarvan.
4. Het PIP Springendal en Dal van de Mosbeek, **L.IMRO.9923.ipSdaIdvdM-va01**, inclusief bijlagen, overeenkomstig de bij dit plan behorende verbeelding, regels, toelichting en ondergrond, gewijzigd vast te stellen en ter inzage te leggen.
5. Bij de eerstvolgende actualisatie van de Provinciale Omgevingsverordening om de begrenzing van het uitwerkingsgebied Natura 2000 aan te passen aan de begrenzing van dit PIP en de bijbehorende inrichtingsplannen.

Figuur 1: Nieuwe figuur 152 in paragraaf 12.3.1 (p.210) van het inrichtingsplan (bijlage 1 bij de regels van het PIP).

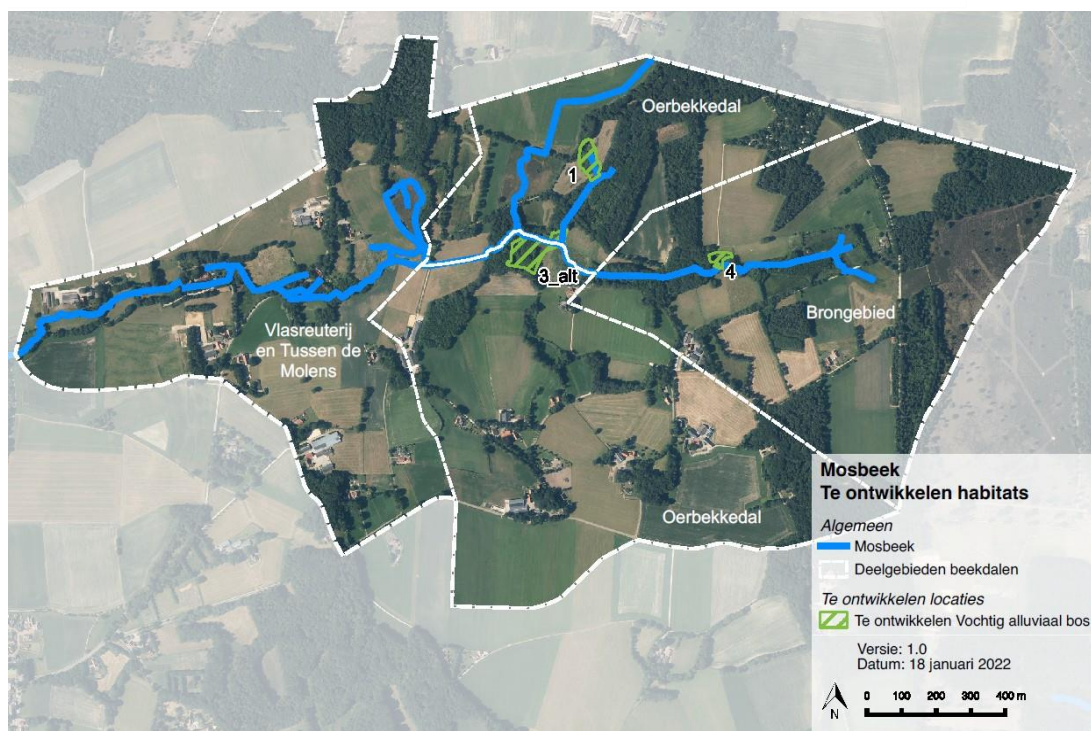

Figuur 2: Nieuwe figuur 2.5 in paragraaf 2.3 van bijlage 12 van het inrichtingsplan (bijlage 1 bij de regels van het PIP).



Kaart 1



Kaart 2

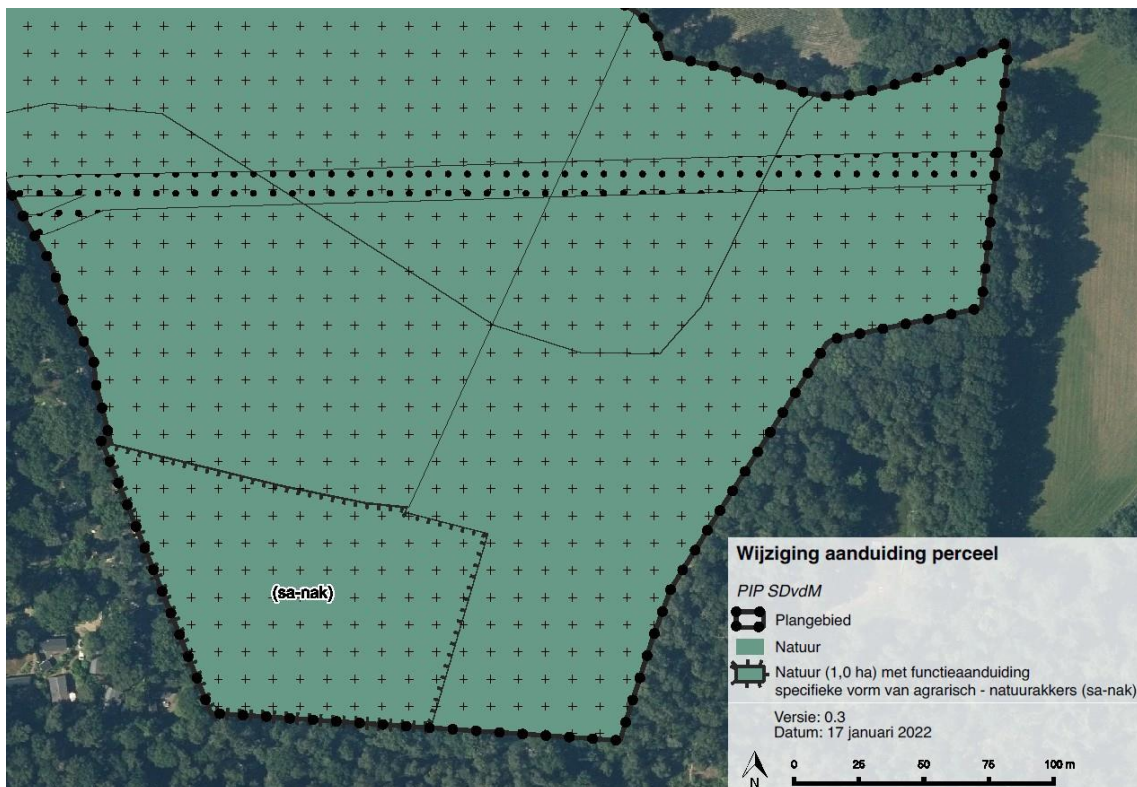

Zwolle, 25 januari 2023

Provinciale Staten

voornoemd,

voorzitter,

griffier,

ir. A.P. Heidema

drs. R. Wiggers MMC