



Tauw



Natuurtoets Witte Veen en Buurserzand- Horsterveen

Deelgebied BZ5

26 november 2019

Verantwoording

Titel	Natuurtoets Witte Veen en Buurserzand-Horsterveen
Opdrachtgever	Provincie Overijssel
Projectleider	Vincent Wisgerhof
Auteur(s)	Jeroen Nagtegaal
Tweede lezer	Saskia Wijte – van der Pols
Uitvoering meet- en inspectiewerk	Jeroen Nagtegaal
Projectnummer	1271180
Aantal pagina's	17
Datum	26 November 2019
Handtekening	Ontbreekt in verband met digitale verwerking. Dit rapport is aantoonbaar vrijgegeven.

Colofon

Tauw bv
Australiëlaan 5
Postbus 3015
3502 GA Utrecht
T +31 30 28 24 824
E info.utrecht@tauw.com



Inhoud

1	Inleiding	4
1.1	Doel	4
1.2	Wetgeving	4
1.3	Te beschouwen onderdelen Wnb	4
1.4	Werkwijze	4
1.5	Kwaliteit	5
1.6	Uitgangspunten	5
2	Situatie en beoogde ontwikkeling	6
2.1	Huidige situatie	6
2.2	Beoogde ontwikkeling	8
3	Soortenbescherming	9
3.1	Beschermingsregime en bepalingen	9
3.2	Vrijstellingen	9
3.3	Zorgplicht	10
3.4	Effecten	10
3.4.1	Flora	11
3.4.2	Grondgebonden zoogdieren	11
3.4.3	Vleermuizen	11
3.4.4	Broedvogels	12
3.4.5	Amfibieën	12
3.4.6	Reptielen	12
3.4.7	Vissen	13
3.4.8	Libellen, vlinders en overige ongewervelden	13
3.4.9	Rode lijstsoorten en algemene natuurwaarden	13
4	Conclusies en aanbevelingen	14
5	Literatuur	15



1 Inleiding

Dit hoofdstuk bevat achtergrondinformatie over het doel van de toetsing, de relevante natuurwetgeving, de wijze van kwaliteitsborging en de te hanteren uitgangspunten voor toetsing.

1.1 Doel

In opdracht van Provincie Overijssel heeft Tauw onderzoek gedaan naar de consequenties van de Wet natuurbescherming voor het uitvoeren van natuurherstelmaatregelen in en nabij de Natura 2000-gebieden 'Buurserzand & Haaksbergerveen' en 'Witte Veen'. Een volledige achtergrond van het voornemen wordt verwezen naar het inrichtingsplan (Pratensis, 2019). De ontwikkeling kan alleen doorgaan als deze niet in strijd is met de natuurwetgeving, of als de benodigde vergunningen en/of ontheffingen kunnen worden verleend.

In de rapportage volgt het antwoord op de volgende vragen:

- Welke onderdelen van de Wet natuurbescherming (hierna te noemen Wnb) zijn van belang?
- In hoeverre is de beoogde ontwikkeling (mogelijk) strijdig met de Wnb?
- Zijn maatregelen en/of een ontheffing / vergunning nodig?
- Wat betekent dit voor de verdere planvorming en uitvoering?

1.2 Wetgeving

Sinds 1 januari 2017 is de Wet natuurbescherming (hierna te noemen "Wnb") in werking. De Wnb is het nieuwe wettelijke stelsel voor natuurbescherming en vervangt drie tot dan bestaande wetten, namelijk de Natuurbeschermingswet 1998, de Flora- en faunawet en de Boswet.

Het beschermingsregime gaat uit van het "nee, tenzij-principe". Dit betekent dat de genoemde verbodsbepalingen in de Wnb voor bescherming van gebieden, soorten en houtopstanden altijd gelden. Het afwijken hiervan is alleen onder voorwaarden toegestaan. Gedeputeerde Staten (GS) van de provincie Overijssel is het bevoegd gezag voor het verlenen van toestemming door middel van een vergunning, ontheffing of vrijstelling.

1.3 Te beschouwen onderdelen Wnb

Het is noodzakelijk om de ontwikkeling te toetsen aan soortenbescherming (vanwege de mogelijke aanwezigheid van flora en fauna). Een toetsing aan beschermde gebieden en houtopstanden is geen onderdeel van deze rapportage.

1.4 Werkwijze

De mogelijke aanwezigheid van beschermde soorten is bepaald aan de hand van de volgende gegevens:

- Regionale en landelijke verspreidingsatlassen en -data (zie ook H5)
- Nationale Databank Flora en Fauna (NDFF)
- Natuurkaart van Tauw (<https://www.tauw.nl/op-welk-terrein/ecologie/ecoviewer.html>)



- Voorgaand onderzoek (Ecogroen 2016)
- Een oriënterend veldbezoek op 30 juli 2019

Het doel van de literatuurstudie is om na te gaan welke beschermde soorten in of in de omgeving van het deelgebied kunnen voorkomen. De ecooloog controleert tijdens het oriënterende veldbezoek of de locatie voldoet aan eisen die soorten aan hun leefomgeving stellen. Ook kijkt de ecooloog naar aanwijzingen van de aanwezigheid (zichtwaarnemingen en sporen van terreingebruik, zoals holen, uitwerpselen, haren, prooi- of voedselresten).

1.5 Kwaliteit

Voor soortenbescherming is een volledige garantie over de aan- of afwezigheid van soorten niet te geven. Door inzet van deskundige ecologen en landelijk geaccepteerde onderzoeksmethodes wordt de kwaliteit van het onderzoek zoveel mogelijk gewaarborgd. Mede in dit kader is Tauw aangesloten bij het Netwerk Groene Bureaus, een samenwerkingsverband van adviesbureaus die ecologisch advies geven en ecologisch onderzoek verrichten.

1.6 Uitgangspunten

- Er wordt enkel getoetst aan de directe effecten als gevolg van de maatregelen. Indirecte effecten die kunnen optreden door bijvoorbeeld een verhoogde grondwaterstand zijn buiten beschouwing gelaten. Te denken valt hierbij aan het afsterven bomen met verblijfplaatsen van vleermuizen, grondgebonden zoogdieren en/of vogels met een jaarrond beschermde nestlocatie of het ongeschikt raken van (bos)percelen voor grondgebonden zoogdieren zoals das en grote bosmuis
- Bij enkele watergangen kan het (gedeeltelijk) kappen van bomen mogelijk nodig zijn om de maatregelen uit te kunnen voeren. In de beoordeling zal daarom uitgegaan worden van kap van bomen. Mocht kap op de betreffende locaties niet aan de orde zijn, dan vervalt op die locaties de onderzoeks noodzaak voor de volgende soort(groep)en: eekhoorn, boomarter, vleermuizen en vogels met een jaarrond beschermde nestlocatie

2 Situatie en beoogde ontwikkeling

Dit hoofdstuk bevat achtergrondinformatie over de huidige situatie, het voorgenomen plan en de uit te voeren werkzaamheden.

2.1 Huidige situatie

Figuur 2.1 toont de ligging van het deelgebied BZ5. Het deelgebied is centraal gelegen in het Natura 2000-gebied Buurserzand ten oosten van Haaksbergen. Het deelgebied is divers en bestaat uit agrarische gronden, zandwegen, greppels, kleine watergangen, een beek en bos. Daarnaast grenst het deelgebied op meerdere locaties aan heide. De verschillende agrarische percelen worden deels gebruikt als akkerland (onder andere maïs) en grasland. De greppels en watergangen zijn over het algemeen rijkelijk begroeid met verschillende bloeiende kruiden en slechts gedeeltelijk gemaaid. In figuur 2.2 is een sfeerimpressie van het gebied opgenomen.

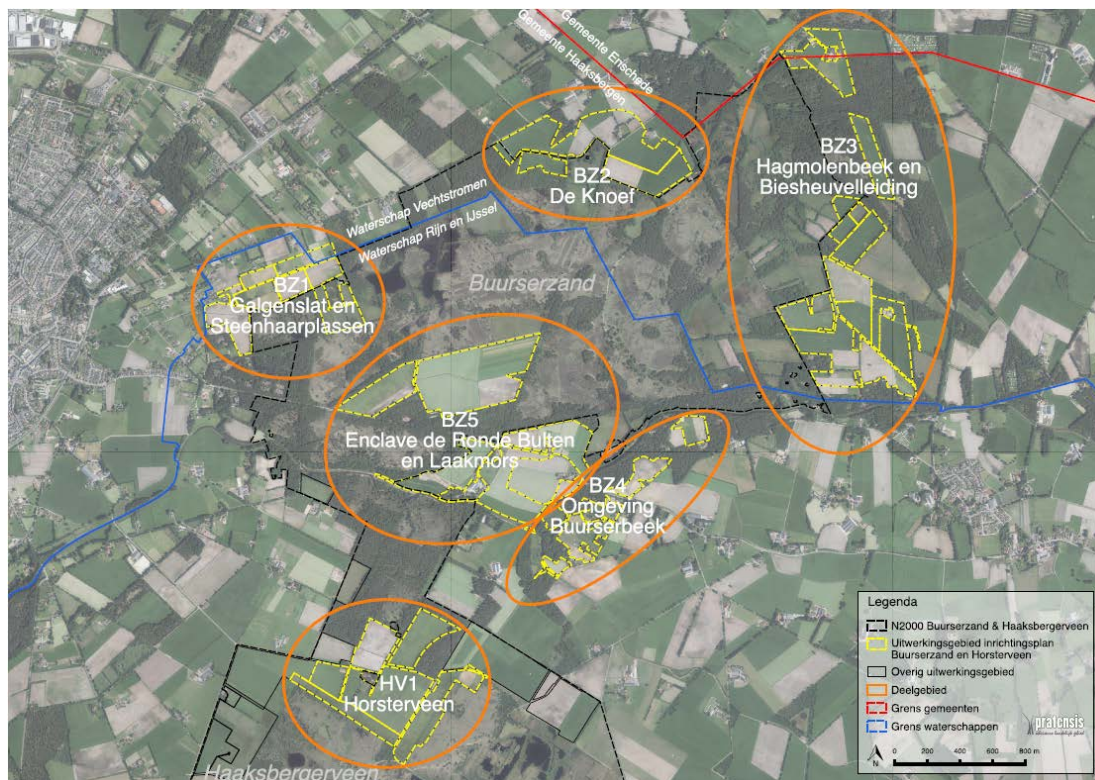

Figuur 2.1 Ligging van het plangebied en de verschillende deelgebieden. Deelgebied BZ5 ligt in het midden. (Bron: Pratenis, 2019)



Figuur 2.2 Impressie van het deelgebied

2.2 Beoogde ontwikkeling

Het voornemen bestaat uit de uitvoering van verschillende natuurherstelmaatregelen ten gunste van de aanwezige habitattypen in het naastgelegen Natura 2000-gebied. In dit deelgebied betreffen de maatregelen hoofdzakelijk:

- Het dempen van watergangen
- Het verondiepen van watergangen
- Het aanleggen van dammen en schotbalkstuwten
- Het aanleggen van een gemaal
- Het aanleggen van een nieuwe meander
- Het aanleggen van enkele cascades
- Het kappen van bos
- Het verwijderen van drainage in agrarische percelen
- Het afgraven van de bouwvoor
- Het uitmijnen van agrarische percelen

Een beknopt overzicht van de maatregelen is opgenomen in figuur 2.3. Voor het volledige visuele en tekstuele overzicht van de maatregelen wordt verwezen naar het inrichtingsplan (Pratensis, 2019).

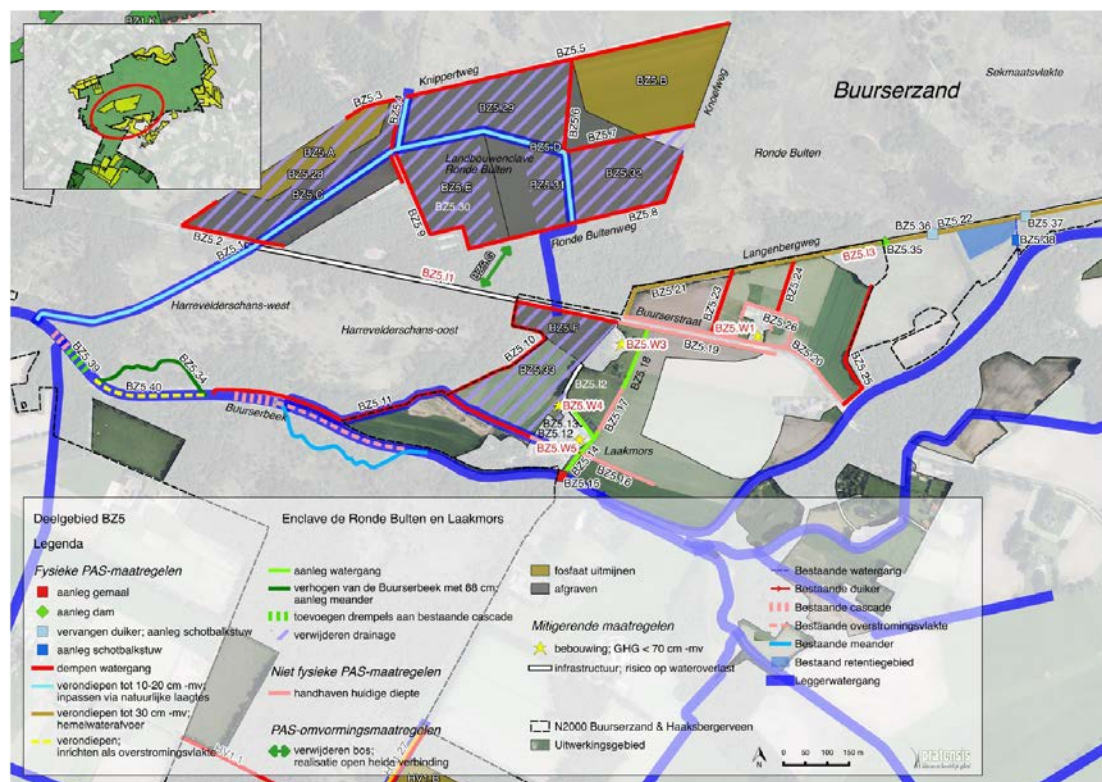

Figuur 2.3 een overzicht van de te nemen maatregelen in deelgebied BZ1



3 Soortenbescherming

In dit hoofdstuk volgt antwoord op de vraag de beoogde activiteiten schade (kunnen) op beschermde flora en fauna tot gevolg hebben.

3.1 Beschermingsregime en bepalingen

Het onderdeel soortenbescherming onder de Wnb heeft bepalingen opgenomen voor de bescherming van in het wild levende dier- en plantensoorten. Het gaat onder meer om soorten die in Nederland, maar ook in Europa in hun voortbestaan worden bedreigd. De Wnb kent drie beschermingsregimes:

- Vogels: Het gaat hier om alle inheemse vogels in hun natuurlijk verspreidingsgebied. Ze zijn beschermd via de Vogelrichtlijn
- Dieren en planten: Het gaat hier om inheemse dieren en planten, die zijn beschermd via de Habitatrichtlijn en de verdragen van Bern en Bonn
- Nationale soorten: Het gaat hier om soorten, die niet onder de reikwijdte van de Vogel- of Habitatrichtlijn vallen. Deze soorten zijn wel nationaal beschermd

Per beschermingsregime geldt een aantal verbodsbepalingen. Hier is ook een beschrijving opgenomen onder welke voorwaarden een bevoegd gezag ontheffing of vrijstelling kan verlenen. Tabel 3.1 is een samenvatting van de verbodsbepalingen. Ze voorzien in een bescherming van verblijfplaatsen, evenals de bescherming tegen versturende invloeden. Gedeputeerde Staten van provincie Overijssel kan een ontheffing verlenen van de verboden als genoemd in de artikelen 3.1, 3.5 en 3.10.

3.2 Vrijstellingen

In de Wnb is een aantal algemene soorten amfibieën en zoogdieren beschermd onder de categorie "Nationale soorten", zoals gewone pad, bruine kikker en konijn. Provincie Overijssel heeft bevoegdheid om bij verordening deze soorten "vrij te stellen" van de ontheffingsplicht. Dit betekent dat geen ontheffing nodig is voor werken gericht op ruimtelijke inrichting en ontwikkeling en beheer en onderhoud.

Vrijgestelde soorten zijn niet meegenomen in deze toetsing. De volgende soorten zijn echter niet vrijgesteld en worden daarom wel meegenomen in deze rapportage. Het gaat dan om bunzing, wezel, hermelijn en egel. Daarnaast heeft de provincie Overijssel een aangepaste lijst van vogels met een jaarrond beschermde nestlocatie (Provincie Overijssel, 2019). De volgende soorten worden zodoende ook meegenomen bij onderliggend onderzoek: boerenzwaluw, bosuil, huiswaluw, raaf, torenvalk, zeearend en zwarte specht.



Tabel 3.1 Verbodsbepalingen soortenbescherming onder de Wnb

	A	B	C	D	E
Verbodsbepaling	Vogels Vrl	Dieren Hrl/ Bonn/Bern	Planten Hrl/ Bonn/Bern	Dieren (‘nationaal’)	Planten (‘nationaal’)
Dieren of planten:					
Doden of vangen	3.1.1	3.5.1		3.10.1.a	
Storen / verstoren	3.1.4 (tenzij 3.1.5)	3.5.2			
Plukken, verzamelen, afsnijden, ontwortelen of vernielen			3.5.5		3.10.1.c
Onder zich hebben of vervoeren	3.2.6	3.6.2	3.6.2		
Plaatsen:					
Vernielen, beschadigen of wegnemen nesten	3.1.2				
Beschadigen of vernielen voortplantingsplaatsen		3.5.4		3.10.1.b (vaste vp)	
Beschadigen of vernielen rustplaatsen	3.1.2	3.5.4		3.10.1.b (vaste rp)	
Eieren:					
Vernielen (of -Vrl- beschadigen)	3.1.2	3.5.3			
Rapen	3.1.3	3.5.3			
Onder zich hebben	3.1.3				

Toelichting:

- Codes verwijzen naar wetsartikelen Wet natuurbescherming
- **Oranje** verbodsbepaling geldt alleen wanneer sprake is van opzet
- **Rood** verbodsbepaling geldt in alle gevallen, ook wanneer geen sprake is van opzet

3.3 Zorgplicht

De zorgplicht (artikel 1.11 van de Wnb) houdt in dat handelingen, die nadelige gevolgen kunnen hebben voor in het wild levende dieren en planten achterwege worden gelaten. Als zich mogelijk negatieve effecten voordoen, dan treft de initiatiefnemer noodzakelijke maatregelen om die gevolgen te voorkomen of zo veel mogelijk te beperken / ongedaan te maken.

Het betreft alle in het wild levende dieren en planten. De zorgplicht dient onder meer als vangnet voor de bescherming van soorten waarvoor op grond van de Wnb geen specifiek verbod geldt. De zorgplicht is daarnaast van toepassing op beschermde gebieden.

3.4 Effecten

In de volgende paragrafen worden de verschillende relevante soort(groep)en behandeld. In de bijlage zijn per soort(groep) leefgebiedskaarten opgenomen. Deze kaarten zijn samengesteld op basis van het aanwezige biotoop en de voorgenomen maatregelen.



3.4.1 Flora

Op basis van de verschillende bronnen alsmede de NDFF worden geen beschermde soorten verwacht. Tijdens het locatiebezoek zijn evenmin beschermde soorten aangetroffen. Door het ontbreken van beschermde soorten zijn negatieve effecten op beschermde vaatplanten uitgesloten zijn.

3.4.2 Grondgebonden zoogdieren

Door de diversiteit en relatieve kleinschaligheid van het deelgebied is het niet uitgesloten dat er verblijfplaatsen aanwezig zijn van boomarter, bunzing, das, eekhoorn, egel, grote bosmuis, hermelijn en wezel. Bij de kap van bomen kunnen verblijfplaatsen van deze soorten worden aangetast. Daarnaast is het niet uitgesloten dat door de kap van bosschages verbindende elementen in het landschap worden verwijderd voor de genoemde soorten. De te dempen en te vergraven (droogvallende) watergangen kunnen daarnaast (deels) voor bunzing, grote bosmuis, hermelijn en wezel verblijfplaatsen bevatten die door de werkzaamheden worden aangetast. De geschikte leefgebieden zijn per soort opgenomen in de kaarten in de bijlagen.

Doordat het niet uitgesloten is dat boomarter, bunzing, das, eekhoorn, egel, grote bosmuis, hermelijn, steenarter en/of wezel voorkomen binnen het deelgebied en/of er verblijfplaatsen hebben is nader onderzoek noodzakelijk. Voorafgaand aan het nader onderzoek wordt een aanvullend veldbezoek in de bladrijke periode sterk aanbevolen.

3.4.3 Vleermuizen

Hoewel vleermuizen zoogdieren zijn, worden deze vanwege hun afwijkende eigenschappen als afzonderlijke groep behandeld. Er zijn drie typen leefgebied van vleermuizen te onderscheiden: verblijfplaatsen, foerageergebied en vliegroutes. Verblijfplaatsen bevinden zich, afhankelijk van de soort, in woningen, andere bouwwerken of in bomen. Foerageergebieden zijn groen- of waterstructuren zoals struweel, bomenrijen en watergangen. Vliegroutes worden gevormd door lijnvormige elementen zoals bomenrijen, randen van bebouwing en watergangen.

Binnen het deelgebied is het niet uitgesloten dat er verblijfplaatsen aanwezig zijn in de te kappen bomen. Het gaat dan om boombewonende vleermuizen als onder andere rosse vleermuis, ruige dwergvleermuis en watervleermuis. Als gevolg van de omvang van het deelgebied en blad aan de bomen is het uitvoeren van een volledige inspectie niet mogelijk. Een aanvullende inspectie in de winter van de te kappen bomen naar de geschiktheid van verblijfplaatsen is daarom noodzakelijk.

Wat betreft foerageergebied kunnen de aanwezige bosschages een functie vervullen. Door de situering van de aanwezige bebouwing (met potentiële verblijfplaatsen) en de omliggende landschappelijke elementen als bosschages, bomenrijen en oppervlakte water blijft er voldoende alternatief beschikbaar als foerageergebied. Van de aantasting van eventuele vliegroutes is evenmin sprake, de omgeving voorziet hierbij in meer dan voldoende (betere) alternatieven.



3.4.4 Broedvogels

Vogels met jaarrond beschermde nesten

De nesten van deze soorten zijn het hele jaar beschermd, evenals de functionele leefomgeving rondom het nest. Hoewel tijdens het veldbezoek geen nesten zijn aangetroffen, kan niet uitgesloten worden dat er in (of nabij) de te kappen bomen nesten aanwezig zijn met een jaarrond beschermde nestlocatie. Het uitvoeren van nader onderzoek is zodoende noodzakelijk. Aanbevolen wordt om voorafgaand aan het nader onderzoek, in de bladrijke periode, een nestencheck uit te voeren om het nader onderzoek efficiënter uit te kunnen voeren. Vooral nog is de aanwezigheid van nestlocaties van bosuil, boomvalk, buizerd, havik, raaf, ransuil, sperwer, torenvalk, wespandief en zwarte specht niet uitgesloten.

Tijdens het broedseizoen beschermde vogels

Vogels kunnen gedurende het gehele jaar tot broeden komen. Het is daarom zaak om hier voorafgaand aan het werk rekening mee te houden. De kans op een broedgeval is het grootst in de periode maart t/m juli (dit wordt wel gezien als het reguliere broedseizoen). Een (periodieke) controle op nesten van broedvogels is voorafgaand aan de werkzaamheden noodzakelijk om overtreding van de wet te voorkomen. Indien een broedgeval aanwezig is, dient een verstoringvrije zone te worden aangehouden, waarbinnen gedurende de periode van broeden niet wordt gewerkt. De breedte van deze zone dient door een ter zake kundige te worden bepaald.

3.4.5 Amfibieën

Tijdens het veldbezoek waren alle aanwezige watergangen (deels) drooggevallen als gevolg van de droge zomers in 2018 en 2019. Dat maakt een volledige beoordeling lastiger. Voor deze soorten wordt dan ook mede uitgegaan van de bevindingen die gedaan zijn tijdens voorgaand onderzoek (Ecogroen, 2016).

Hoewel beide soorten (en boomkikker en kamsalamander) uit de omgeving bekend zijn, worden ze binnen het deelgebied niet verwacht. De watergangen waaraan werkzaamheden worden uitgevoerd zijn in 2016 als ongeschikt beoordeeld, ondanks dat de waterstand in 2019 beduidend lager zal zijn geweest, is er geen aanleiding om de beoordeling te heroverwegen. Met het kappen van bosschages en dempen van watergangen wordt evenmin winterhabitat aangetast. Hoewel het geschikt is, ligt er geschikt(er) winterhabitat tussen bekende voortplantingsplaatsen en het deelgebied.

3.4.6 Reptielen

Op de verschillende (natte en droge) heidevelden met net buiten het deelgebied is in ruime mate geschikt leefgebied aanwezig van levendbarende hagedis. Naast de heidegebieden vormen de met name de perceelsranden en (te dempen) slootkanten suboptimaal habitat. De aanwezige (te kappen) bosschages kunnen daarnaast fungeren als overwinteringshabitat. Het uitvoeren van aanvullend onderzoek naar met name het terreingebruik van levendbarende hagedis is derhalve noodzakelijk.



3.4.7 Vissen

Op basis van de verschillende bronnen alsmede de NDFF worden geen beschermde soorten verwacht. Tijdens het locatiebezoek zijn evenmin beschermde soorten aangetroffen. Door het ontbreken van beschermde soorten zijn negatieve effecten op beschermde vissen uitgesloten zijn..

3.4.8 Libellen, vlinders en overige ongewervelden

In de Buursebeek is het voorkomen van beekrombout bekend. Door de voorgenomen (gedeeltelijke) demping en de uitbreiding van het aantal cascades is niet uitgesloten dat er leefgebied wordt aangetast. Daarnaast kan er bij de werkzaamheden sprake zijn van het doden van exemplaren (larven). Middels nader onderzoek zal vastgesteld moeten worden of, en in welke mate, het te dempen deel onderdeel is van de populatie. Op basis van de resultaten van het nader onderzoek kunnen maatregelen genomen worden om negatieve effecten zoveel mogelijk te beperken.

3.4.9 Rode lijstsoorten en algemene natuurwaarden

In het kader van de MER-beoordeling is het noodzakelijk dat ook bekeken wordt of er (mogelijk) negatieve effecten optreden voor rode lijst soorten. Dit gaat met name om de soortgroepen hogere planten, zoogdieren, broedvogels, reptielen, amfibieën, vissen, dagvlinders, sprinkhanen en krekels, libellen (bron: Commissie voor de milieueffectrapportage 2014). De meeste rode lijstsoorten die voorkomen in of in de omgeving van het deelgebied (bron: NDFF) leven in (natte) heide en veengebieden. Het gaat daarbij om onder andere bruine vuurvlinder, heideblauwtje en jeneverbes. Door de vernattingsmaatregelen zal het bestaande leefgebied in kwaliteit toenemen. Daarnaast wordt aan de randzone, op de huidige agrarische percelen, (suboptimaal) leefgebied gecreëerd in de vorm van fauna- en/of kruidenrijke graslanden en natte heide. Belangrijk is wel dat de aanwezige natuurwaarden tijdens de uitvoeringsfase worden ontzien, stand- en verblijfplaatsen van rode lijstsoorten dienen voor uitvoering te worden gemarkeerd en (zoveel mogelijk) ontzien bij de uitvoeringsfase.

Met betrekking tot vogels dient aandacht gehouden te worden voor soorten uit het (extensieve) agrarische landschap. Vaak vormen de slootkanten en kleine struwelen een geschikte broedplek voor onder andere kneu. Daarnaast zijn in de (te kappen) bosschages potentiële broedlocaties voor onder andere wiewaal, grauwe vliegenvanger en grote lijster. Deze soorten zijn ook in (de directe omgeving van) het deelgebied waargenomen.

Met betrekking tot de algemene natuurwaarden vormen de verschillende kruidenrijk begroeiende watergangen een welkome afwisseling van de omliggende agrarische percelen. Tal van (algemene) vlinders en andere insecten maken gebruik van de aanwezige bloemen. Daarnaast bieden de begroeiende greppels voor tal van soorten dekking en migratiemogelijkheden. Met het dempen, herprofiëren en intensiever beheren van de resterend van watergangen wordt het leefgebied voor algemene soorten mogelijk verder uitgekleeft.

4 Conclusies en aanbevelingen

In opdracht van Provincie Overijssel heeft Tauw onderzoek gedaan naar de consequenties van de Wet natuurbescherming voor het uitvoeren van natuurherstelmaatregelen in en nabij de Natura 2000-gebieden 'Buurserzand & Haaksbergerveen' en 'Witte Veer'. De toetsing omvat alleen het onderdeel soortenbescherming van de Wnb.

In tabel 4.1 is aangegeven voor welke soort(groep)en aanvullend onderzoek noodzakelijk is. Afhankelijk van de resultaten van het nader onderzoek is het opstellen van een werkprotocol noodzakelijk, het aanvragen van ene ontheffing is in het kader van de dit voornemen niet noodzakelijk. Voor het onderdeel soortenbescherming geldt een vrijstelling bij de uitvoering van natuurherstelmaatregelen.

In tabel 4.1 is een samenvatting opgenomen van de toetsing aan de soortenbescherming. In bijlage 1 zijn leefgebiedskaarten opgenomen. In enkele gevallen is het uitvoeren van nader onderzoek niet nodig. Dit is afhankelijk van de periodisering en uitvoeringswijze van de werkzaamheden én de actualiteit en beschikbaarheid van voldoende dekkende inventarisatiegegevens. Bij twijfels over de noodzaak tot nader onderzoek wordt geadviseerd nader onderzoek uit te voeren om te voorkomen dat tijdens de uitvoeringsfase er vertragingen optreedt. Deze nadere effectbeoordeling dient te gebeuren door een ecoloog.

Tabel 4.1 overzicht van soort(groep)en waarvoor nader onderzoek noodzakelijk is.

Aanwezige soort(groep)en	Noodzaak voor nader onderzoek	Toelichting
Flora	Geen nader onderzoek nodig	Geen beschermde soorten aanwezig
Grondgebonden zoogdieren	Nader onderzoek noodzakelijk	Mogelijke verblijfplaatsen aanwezig van boomarter, bunzing, das, eekhoorn, egel, grote bosmuis, hermelijn en wezel.
Vleermuizen	Nader onderzoek noodzakelijk	Mogelijk verblijfplaatsen van diverse soorten aanwezig in te kappen bomen
Vogels (broedvogels)	Geen nader onderzoek nodig	Mits buiten het broedseizoen wordt gewerkt, anders een broedvogelcontrole noodzakelijk
Vogels jaarrond beschermd	Nader onderzoek noodzakelijk	Mogelijk nestlocaties aanwezig van bosuil, boomvalk, buizerd, havik, raaf, ransuil, sperwer, torenvalk, wespindief en zwarte specht
Amfibieën	Geen nader onderzoek nodig	Geen geschikt leefgebied aanwezig binnen de voorgenomen plannen
Reptielen	Nader onderzoek noodzakelijk	Mogelijk voortplantings- en winterhabitat van levendbarende hagedis aanwezig
Vissen	Geen nader onderzoek nodig	Geen beschermde soorten aanwezig



Aanwezige soort(groep)en	Noodzaak voor nader onderzoek	Toelichting
Vlinders, libellen en overige ongewervelden	Nader onderzoek noodzakelijk	Nader onderzoek naar beekrombout in de Buurserbeek

5 Literatuur

BIJ12, 2017. Kennisdocumenten beschermde soorten.

Bos, F., M. Bosveld, D. Groenendijk, C. van Swaay, I. Wynhoff & de Vlinderstichting, 2006. De dagvlinders van Nederland. Verspreiding en bescherming (Lepidoptera: Hesperioidea, Papilionoidea). Nederlandse Fauna 7. Nationaal Natuurhistorisch Museum Naturalis, KNNV Uitgeverij & European Invertebrate Survey - Nederland, Leiden.

Broekhuizen S., K. Spoelstra, J.B.M. Thissen, K.J. Canters, J.C. Buys, 2016. Atlas van de Nederlandse zoogdieren. KNNV Uitgeverij, Utrecht.

Commissie voor de milieueffectrapportage 2014. Flora en fauna in m.e.r., Factsheet 36, 25 april 2014.

Creemers, R.C.M. & J.J.C.W. van Delft, 2009. De amfibieën en reptielen van Nederland. Nederlandse Fauna 9. Nationaal Natuurhistorisch Museum Naturalis, KNNV Uitgeverij & European Invertebrate Survey - Nederland, Leiden.

van Dijk A.J. & Boele A. 2011. Handleiding SOVON Broedvogelonderzoek. SOVON Vogelonderzoek Nederland, Nijmegen.

Dijkstra, K.B., Kalkman, V.J., Ketelaar, R., van der Wiede, M.J.T., 2002. De Nederlandse libellen (odonata). Nederlandse fauna 4. Nationaal Natuurhistorisch Museum Naturalis, KNNV Uitgeverij & European Invertebrate Survey - Nederland, Leiden.

Ecogroen, 2016. Quicksan soortbescherming uitwerkingsgebieden N2000 Haaksbergen, BZ4. Inventarisatie en beoordeling in het kader van soortbescherming. Conceptrapportage. Projectcode 16-303. Datum 30 november 2016.

Herder J.E., A. van Diepenbeek & R.C.M. Creemers, 2013. Verspreidingsonderzoek reptielen en amfibieën 2013. Rapport 2013-010. Stichting RAVON, Nijmegen.



Pratensis, 2019. Inrichtingsplan Buurserzand & Horsterveen. Onderdeel van Natura 2000-gebied Buurserzand & Haaksbergerveen. Versie 4.1, datum 12 april 2019.

Provincie Overijssel, 2017. Omgevingsverordening Overijssel 2017. PRB, publicatienr. 1927.

Provincie Overijssel, 2019. Vierde wijziging Beleidsregel Natuur Overijssel7. PRB, publicatienr. 5102.

Vleermuisvakberaad Netwerk Groene Bureaus, Zoogdiervereniging en Rijksdienst voor Ondernemend Nederland, Vleermuisprotocol 2017.

Geraadpleegde internetwebsites:

www.floron.nl

www.libellennet.nl

www.ndff.nl

www.ravon.nl

www.sovon.nl

www.verspreidingsatlas.nl

www.vleermuis.net

www.vlindernet.nl

www.zoogdiervereniging.nl



Bijlage 1

Leefgebiedskaarten beschermde soorten

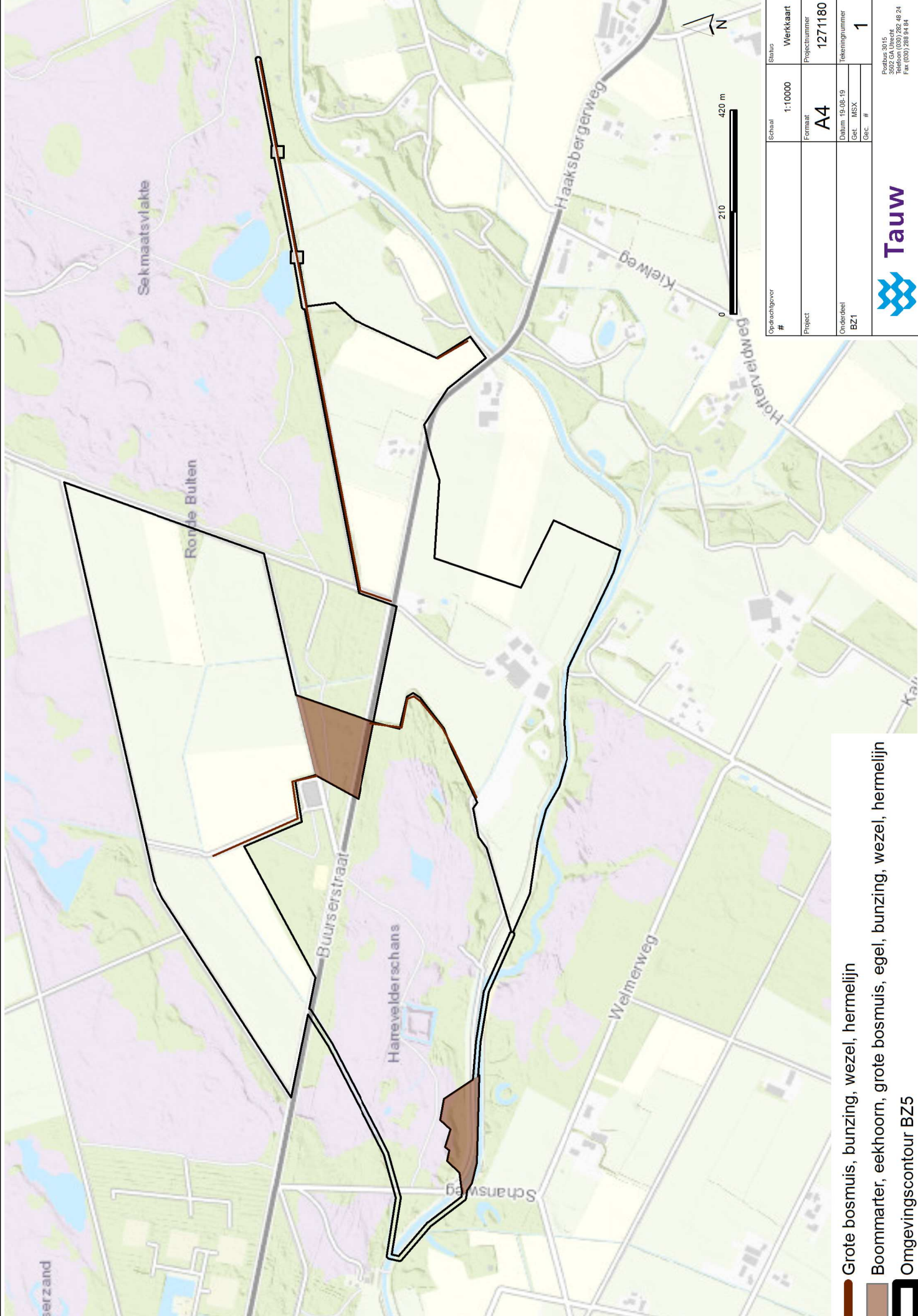

-  Grote bosmuis, bunzing, wezel, hermelijn
-  Boomarter, eekhoorn, grote bosmuis, egel, bunzing, wezel, hermelijn
-  Omgevingscontour BZ5

Opdrachtgever #	Schaal	Status	Werkkaart
	1:10000		
Project	Formaat	Projectnummer	
	A4	1271180	
Onderdeel	Datum	Tekeningnummer	
BZ1	19-08-19		
	Get. MSX		
	Sec. #		1



Postbus 3015
3602 GA Utrecht
T: (030) 288 94 84
F: (030) 288 94 84

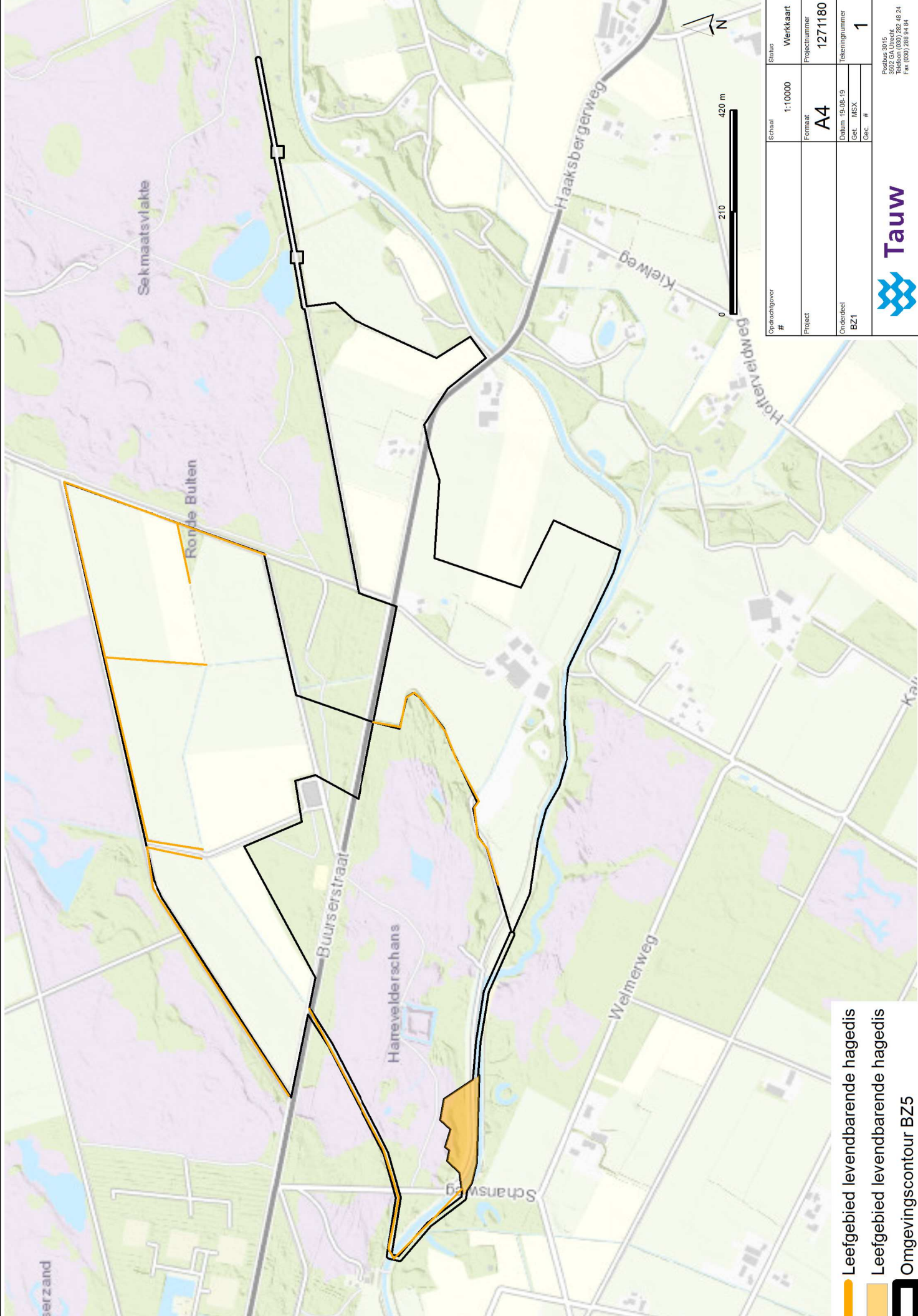

- █ Leefgebied levendbarende hagedis
- █ Leefgebied levendbarende hagedis
- Omgevingscontour BZ5

Opdrachtgever #	Schaal	Status	Werkkaart
Project	1:10000		
Onderdeel BZ1	Formaat A4	Projectnummer 1271180	Tekeningnummer 1
	Datum 19-08-19	Get. MSX	
	Geç. #		



Postbus 3015
3602 GA Utrecht
Tel. (030) 288 94 84
Fax (030) 288 94 84
1271180_1000TU

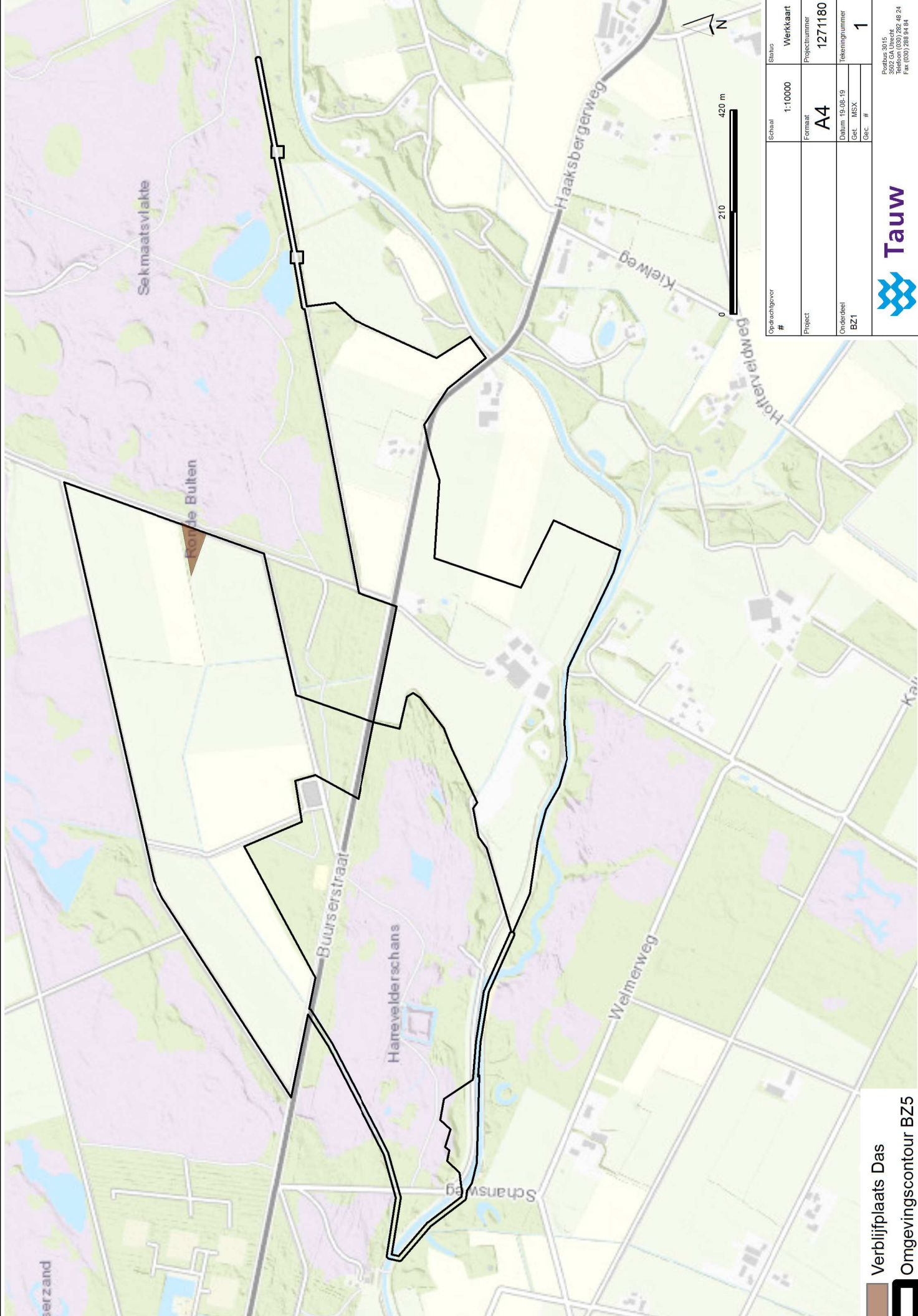

Verblijfsplaats Das

Omgevingscontour BZ5

Opdrachtgever #	Schaal	Status
Project	1:10000	Werkkaart
Onderdeel BZ1	Formaat A4	Projectnummer 1271180
	Datum 19-08-19	Tekeningnummer
	Get. MSX	1
	Esc. #	



Tauw

Postbus 3015
3602 GA Utrecht
Tel. (030) 288 94 84
Fax (030) 288 94 84

1271180_1000TU

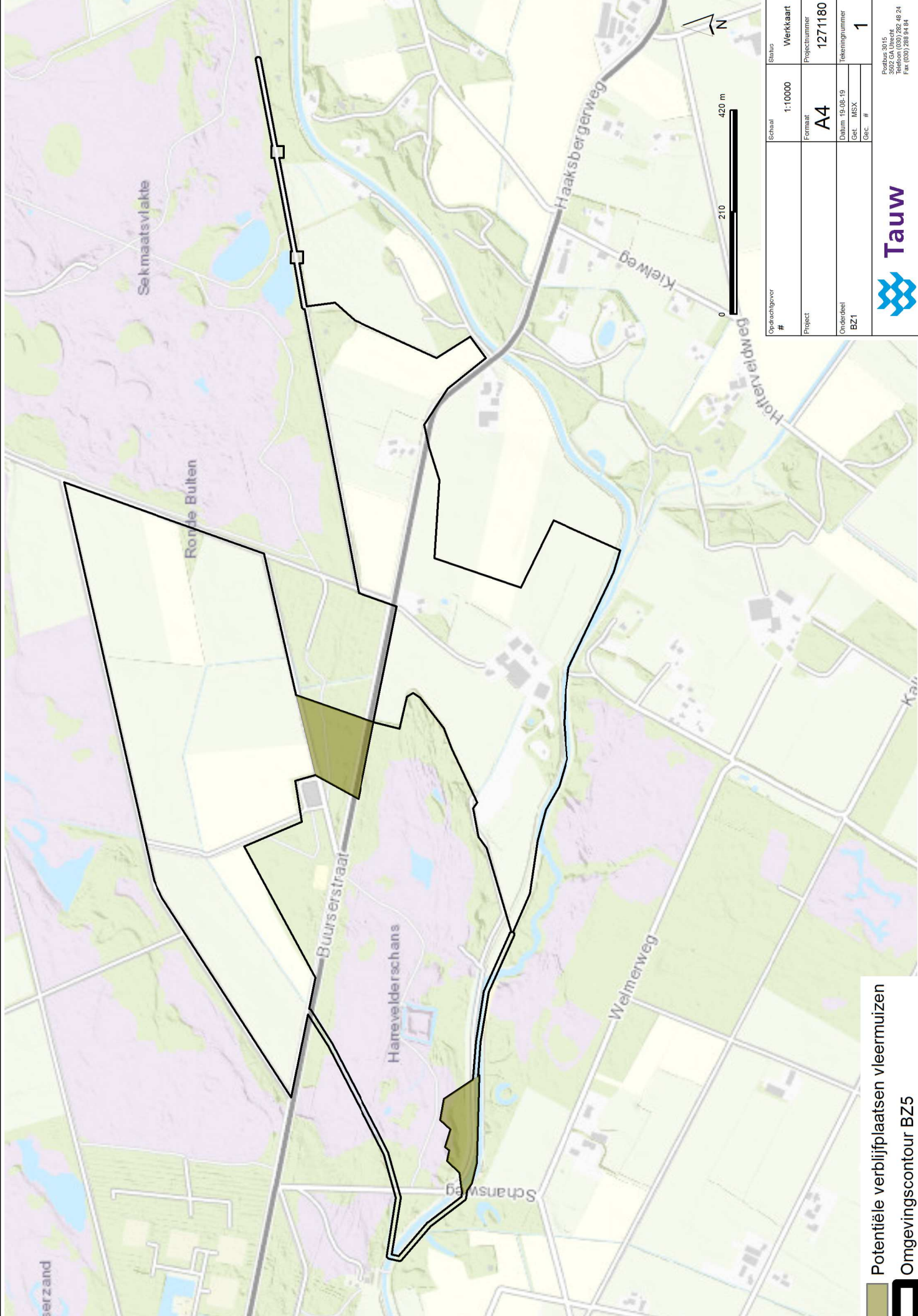

Potentiële verblijfsplaatsen vleermuizen

 Omgevingscontour BZ5

Opdrachtgever #	Schaal	Status	Werkkaart
	1:10000		
Project	Formaat	Projectnummer	
	A4	1271180	
Onderdeel	Datum	Tekeningnummer	
BZ1	19-08-19		
	Get. MSX		
	Sec. #		1

Tauw
 Postbus 3015
 3602 GA Utrecht
 Tel. (030) 288 94 84
 Fax (030) 288 94 84
 1271180_1000TU

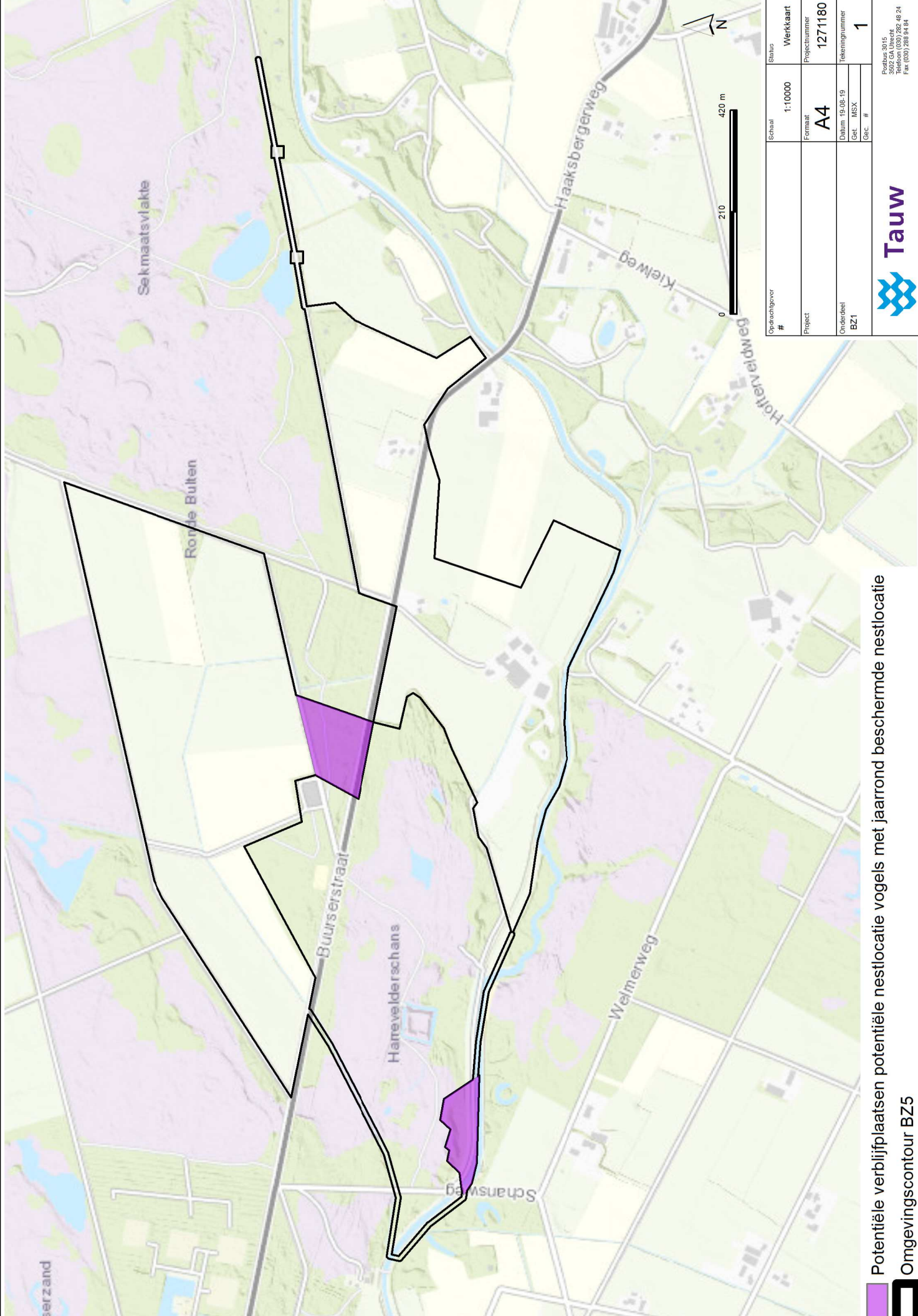

Potentiële verblijfsplaatsen potentiële nestlocatie vogels met jaarrond beschermde nestlocatie

 Omgevingscontour BZ5

Opdrachtgever #	Schaal	Status	Werkkaart
	1:10000		
Project	Formaat	Projectnummer	
	A4	1271180	
Onderdeel BZ1	Datum 19-08-19	Tekeningnummer	
	Get. MSX		
	Sec. #		1

Postbus 3015
 3602 GA Utrecht
 Tel. (030) 288 94 84
 Fax (030) 288 94 84



Tauw

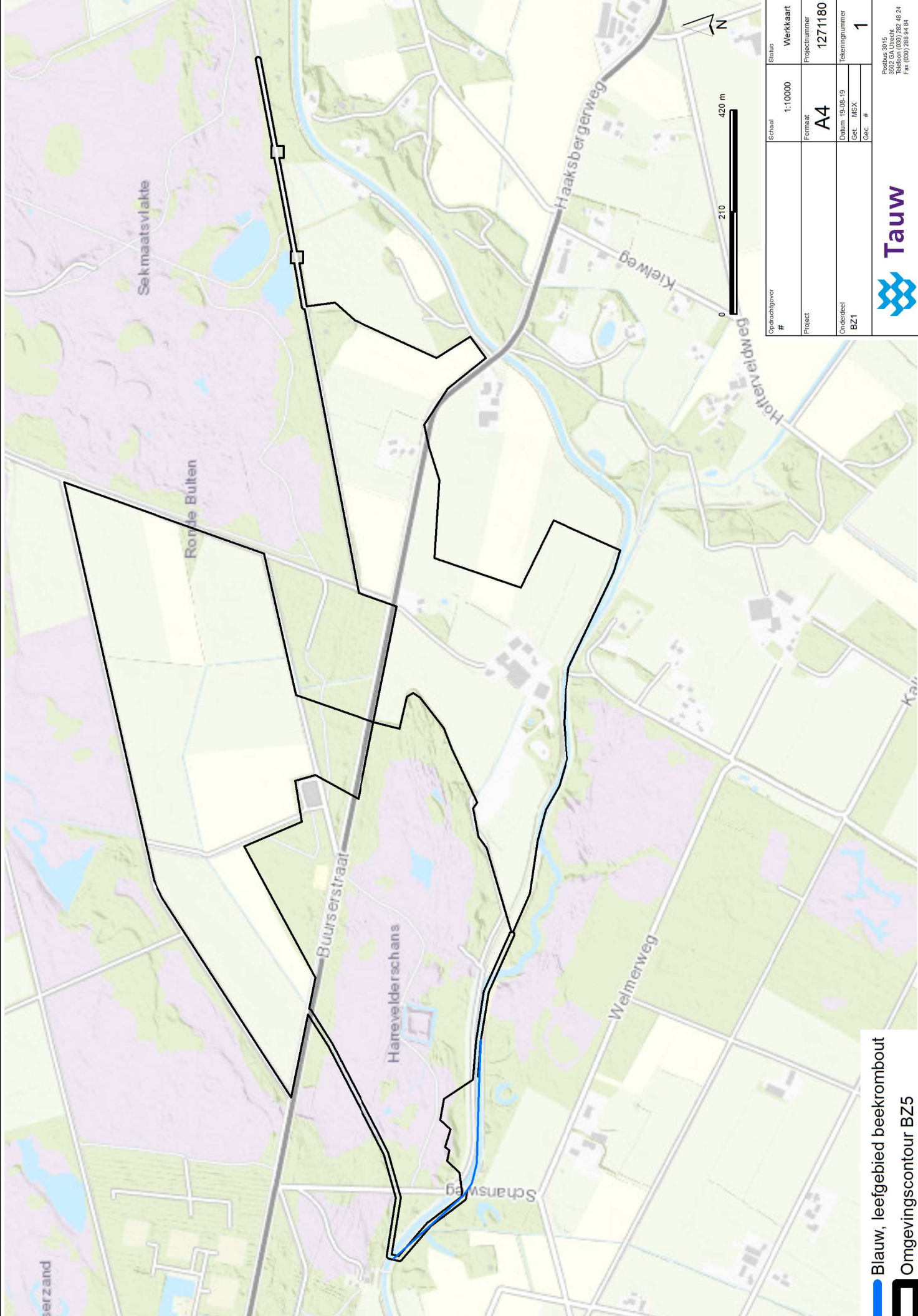

 Blauw, leefgebied beekrombout
 Omgevingscontour BZ5

Opdrachtgever #	Schaal	Status
Project	1:10000	Werkkaart
Onderdeel BZ1	Formaat A4	Projectnummer 1271180
	Datum 19-08-19	Tekeningnummer
	Get. MSX	1
	Sec. #	



 Postbus 3015
 3602 GA Utrecht
 Tel. (030) 288 94 84
 Fax (030) 288 94 84
 1271180_1000TU