

Quicksan Flora- en faunawet

**Hotel Maastrichterweg 11
te Valkenswaard**

INZICHT
&
OVERZICHT

Quickscan Flora- en faunawet

Hotel Maastrichterweg 11 te Valkenswaard

Opdrachtgever : Beeckk Adviseurs
Postbus 1113
5602 BC EINDHOVEN

Projectnummer : 20150086

Status rapport / versie nr. : Definitief 01

Datum : 25 maart 2015

Opgesteld door : ing. G. Spruijt

Gecontroleerd door : ing. G. Moret

Voor akkoord : ing. S. Spapens Paraaf :

Versie nr.	Datum	Omschrijving	Opgesteld door	Gecontroleerd door
D01	25-03-2015	Quickscan Flora- en faunawet	GS	GM

INHOUD	blz.	
1	INLEIDING	2
1.1	Aanleiding en doelstelling	2
1.2	Leeswijzer	2
2	SITUATIE EN PLANVORMING	3
2.1	Gebiedsbeschrijving	3
2.2	Ruimtelijke ontwikkeling	3
3	NATUURBELEID EN WETGEVING	4
3.1	Inleiding	4
3.2	Gebiedsbescherming	4
3.3	Soortenbescherming	4
4	QUICKSCAN	5
4.1	Onderzoeksmethodiek	5
4.2	Scan gebiedsbescherming	6
4.2.1	Natuurbeschermingwet 1998	6
4.2.2	Nationaal Natuurnetwerk (NNN, in de wet EHS)	7
4.3	Scan soortenbescherming	8
4.3.1	Inleiding	8
4.3.2	Flora	8
4.3.3	Zoogdieren (inclusief vleermuizen)	9
4.3.4	(Broed)vogels	11
4.3.5	Reptielen	12
4.3.6	Amfibieën	12
4.3.7	Vissen	12
4.3.8	Insecten (ongewervelde)	12
5	CONCLUSIE/AANBEVELINGEN	13
5.1	Gebiedsbescherming	13
5.2	Soortenbescherming	13
6	GERAADPLEEGDE BRONNEN	15

BIJLAGEN

1. Foto's veldinventarisatie plangebied
2. Flora- en faunawetgeving
3. Toelichting schema vrijstelling, gedragscode, ontheffing
4. Gegevens Quickscanhulp

1 INLEIDING

1.1 Aanleiding en doelstelling

In opdracht van Beeck adviseurs is door AGEL adviseurs een quickscan Flora- en faunawet uitgevoerd ten behoeve een bestemmingsplanprocedure. Het bestaande bedrijfsgebouw moet plaats maken voor een 3 sterren hotel, bestaande uit 47 kamers.

Doel van de quickscan Flora- en faunawetgeving is het inzichtelijk maken of beschermde natuurwaarden in het plangebied aanwezig zijn en welke betekenis die hebben voor de verdere uitvoering. Tevens wordt bekeken of er door de geplande ontwikkeling negatieve effecten te verwachten zijn op beschermde gebieden.

1.2 Leeswijzer

In hoofdstuk 2 zal ingegaan worden op de ligging van de onderzoekslocatie en het gebruik van het plangebied. Hoofdstuk 3 geeft een omschrijving van het huidige natuurbeleid/wetgeving en in hoofdstuk 4 wordt de onderzoeksmethodiek omschreven en worden de resultaten weergegeven van de uitgevoerde quickscan. De conclusie en aanbevelingen van de quickscan worden omschreven in hoofdstuk 5. Tot slot worden in hoofdstuk 6 de geraadpleegde bronnen vermeld.

2 SITUATIE EN PLANVORMING

2.1 Gebiedsbeschrijving

Het plangebied bevindt zich in nabij het centrum van Valkenswaard aan de Maastrichterweg 11. In figuur 2.1 is de situering van het plan ten opzichte van de omgeving weergegeven. In het plangebied was voorheen een keukenhandel en een basisschool gevestigd. Het plangebied betreft de kadastrale percelen gemeente Valkenswaard, sectie F, nummers 2548, 3199 en 3689. In bijlage 1 zijn foto's opgenomen van de situatie zoals die voorkwam ten tijde van het veldbezoek op d.d. 24 maart 2015.

Figuur 2.1: Situering plangebied met de planlocatie rood omkaderd.

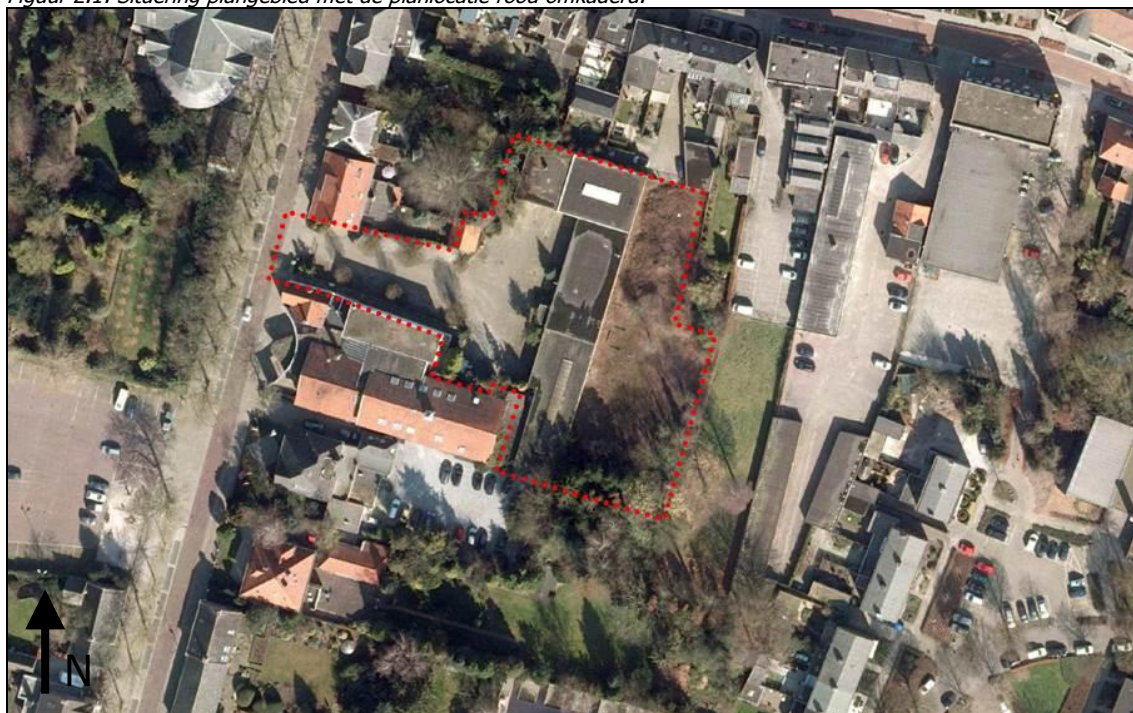

2.2 Ruimtelijke ontwikkeling

De bestemmingsplanprocedure moet de realisatie van een hotel mogelijk maken. Het hotel bestaat uit een twee-laags gebouw met 47 kamers en een zorgvuldig ingerichte buitenruimte. Het plangebied heeft een oppervlakte van bijna 4.000 m². Het perceel wordt ontsloten op de Maastrichterweg. Het bestaande gebouw zal worden gesloopt en de aanwezig bomen zullen worden gerooid met uitzondering van de bomen aan de straatzijde.

3 NATUURBELEID EN WETGEVING

3.1 Inleiding

Bescherming in het kader van de natuurwet- en regelgeving is op te delen in gebieds- en soortenbescherming. Bij gebiedsbescherming heeft men te maken met de Natuurbeschermingswet 1998 en Nationaal Natuurnetwerk (NNN). De Soortenbescherming komt voort uit de Flora- en faunawet.

3.2 Gebiedsbescherming

De Natuurbeschermingswet 1998 regelt de bescherming van natuurgebieden. In de Natuurbeschermingswet 1998 (NB-wet) zijn de Europese Vogel- en Habitatrichtlijn (VHR) geïmplementeerd. De gebieden die hieronder vallen, vormen samen het Natura 2000-netwerk. Natura 2000 bestaan uit habitat- en vogelrichtlijngebieden en Natuurbeschermingswetgebieden. De Natuurbeschermingswetgebieden kunnen binnen de begrenzingen van de Natura 2000 worden ondergebracht, al zijn ze in eerste instantie niet via de Europese richtlijnen aangewezen. De gebieden zijn van grote betekenis voor de bescherming van de Europese biodiversiteit en dienen gezamenlijk met alle andere aangewezen gebieden in Europa een ecologisch netwerk te vormen.

Het Nationaal Natuurnetwerk (in de wet EHS) is een netwerk van natuurgebieden en verbindingzones. De provincie Noord-Brabant wil in 2018 alle gaten in het netwerk hebben gedicht met nieuwe natuur. De concrete ambities staan in het natuurbeheerplan. Hierin staan twee kaarten; de beheertypekaart en de ambitiekaart. De beheertypekaart laat zien hoe natuur en landschap in Brabant er nu voor staan. De ambitiekaart geeft aan hoe zij er uit moeten gaan zien. Het plan vormt de basis voor subsidies voor beheer en inrichting.

3.3 Soortenbescherming

De bescherming van dier- en plantensoorten is sinds 1 april 2002 in de Flora- en faunawet geregeld. Het doel van de Flora- en faunawet is het in stand houden en beschermen van in het wild voorkomende planten- en diersoorten. De Flora- en faunawet kent zowel verbodsbepalingen als een zorgplicht. De verbodsbepalingen zijn gebaseerd op het 'nee', tenzij principe. Dat betekent dat alle schadelijke handelingen ten aanzien van beschermde planten- en diersoorten in principe verboden zijn. Voor verschillende categorieën, soorten en verschillende activiteiten zijn vrijstellingen of ontheffingen van deze verbodsbepalingen mogelijk. Hiervoor gelden verschillende voorwaarden. Naast de verbodsbepalingen van de Flora- en faunawet geldt de zorgplicht ten aanzien van alle in het wild levende dieren en planten en hun leefomgeving. De zorgplicht geldt altijd, voor iedereen en in alle gevallen. Voor een nadere toelichting op de Flora- en faunawet wordt verwezen naar bijlage 2.

4 QUICKSCAN

4.1 Onderzoeksmethodiek

Het onderzoeken naar de beschermstatus van het plangebied en beschermde natuurgebieden in de omgeving wordt uitgevoerd door te toetsen aan drie beschermkaders: VHR, NB-wet en Provinciale regelgeving. Onderzocht wordt of:

- het plangebied deel uitmaakt van een beschermd gebied;
- door de geplande ingreep een negatieve invloed te verwachten is op de aanwezige beschermde gebieden in de omgeving.

De mogelijke aanwezigheid van beschermde dieren en/of planten wordt aan de hand van de volgende gegevens bepaald:

- Gegevens van Quickscanhulp (NDFF);
- Waarneming.nl;
- Landelijke verspreidingsatlassen;
- Provinciale gegevens;
- Een oriënterend veldbezoek.

De Quickscanhulp vervangt de noodzaak diverse verspreidingsatlassen te moeten raadplegen om te weten welke soorten qua verspreiding mogelijk in het plangebied voorkomen. De gegevens zijn afkomstig uit de databanken van talloze organisaties, verenigd in de Nationale Databank Flora en Fauna (NDFF). Het Natuurloket verzorgt het beheer en de exploitatie van de NDFF in opdracht van BIJ12. Alle ingevoerde gegevens in de NDFF worden per soortgroep gevalideerd door een validatieteam (landelijke soortexperts) van de NDFF

De website www.waarneming.nl wordt daarnaast eveneens geraadpleegd. Op deze website worden natuurwaarnemingen van deskundige, vrijwilligers, werkgroepen en amateurs verzameld, waarna deze worden gevalideerd. Soortwaarnemingen via deze bron zijn derhalve redelijk betrouwbaar maar kunnen moeilijk geverifieerd worden. Het geeft echter wel een beeld van mogelijke soorten in de omgeving van het plangebied.

Verder is gebruik gemaakt van bestaande atlasgegevens uit de Atlas van de Nederlandse Broedvogels (SOVON, 2002), faunagegevens provincie Noord-Brabant en verspreidingsgegevens van RAVON (De amfibieën en reptielen van Nederland, 2009). Deze bronnen vermelden soortgegevens uurhokken (5 bij 5 kilometer), en betreffen dan ook globale gegevens. Hoofdstuk 6 vermeldt de geraadpleegde bronnen.

Doel van het oriënterende bezoek is om een indruk te krijgen van de biotopen ter plaatse en de geschiktheid voor verschillende soortengroepen te beoordelen. Het oriënterend veldbezoek is uitgevoerd op d.d. 24 maart 2015 (6 graden, bewolkt, droog en windkracht 2 zuid-zuidwest). Het oriënterende veldbezoek heeft nadrukkelijk niet de status van een volledige veldinventarisatie. Zowel het tijdstip (actieve seizoenen van verschillende soortengroepen) als het eenmalige karakter zijn hiervoor niet toereikend. Het eenmalige oriënterende veldbezoek geeft slechts een globaal beeld van aanwezige soorten en habitat op basis van een momentopname. Zie voor een impressie van het oriënterend veldbezoek de foto's in bijlage 1.

4.2 Scan gebiedsbescherming

4.2.1 Natuurbeschermingswet 1998

Het plangebied bevindt zich in de nabijheid van gebieden die zijn aangewezen in het kader van de natuurbeschermingswet 1998. Ten oosten en zuiden op een afstand van ca. 1,1 kilometer van het plangebied ligt het Natura 2000-gebied "Leenderbos, Grootte Heide & De Plateaux". Het Natura 2000-gebied betreft een habitatrichtlijn en vogelrichtlijngebied. Met de voorgenomen ontwikkeling zullen er mogelijk negatieve effecten plaatsvinden op het Natura 2000-gebied. Door middel van de effectenindicator "Natura 2000 – ecologische randvoorwaarden en storende factoren" van het Ministerie van Economische Zaken zijn mogelijke schadelijke effecten ten gevolge van de voorgenomen ontwikkeling verkend. De effectenindicator geeft informatie over de gevoeligheid van soorten en habitattypen voor de meest voorkomende storende factoren.

Figuur 4.2.1: Natura 2000-gebied Leenderbos, Grootte Heide & De Plateaux en planlocatie rood omcirkeld (bron: Natura 2000 Network Viewer).

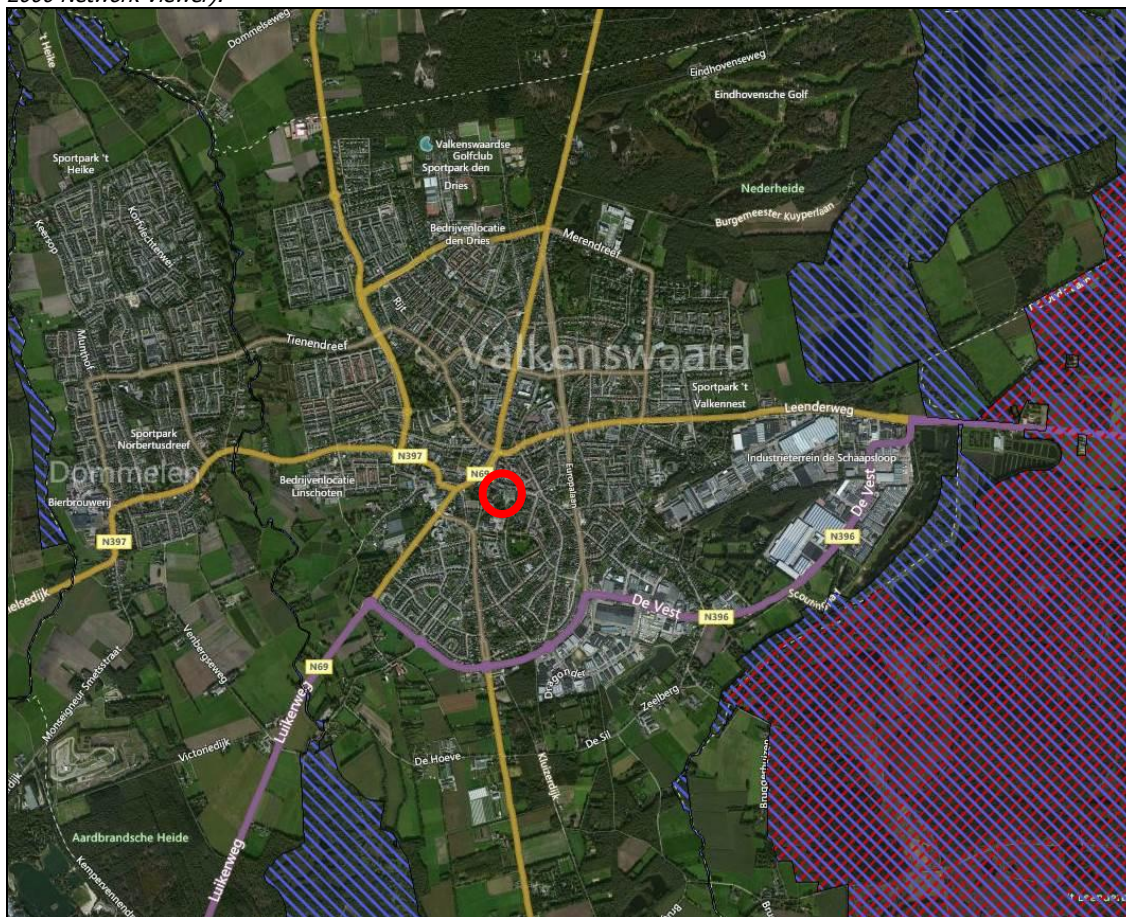

Met de effectenindicator kunnen mogelijke schadelijke effecten op het Natura 2000-gebied worden doorlopen. Door mogelijke effecten te confronteren met de specifieke kenmerken van de activiteit en het plan, in combinatie met de locatie specifieke gegevens over het richtlijngebied, kan er worden vastgesteld of er sprake zal zijn van mogelijke schadelijke effecten. Er kan zodoende gemotiveerd besloten worden of nader onderzoek noodzakelijk is.

Hieronder is ingegaan op de mogelijke schadelijke effecten op het Natura 2000-gebied met de voorgenomen planontwikkeling:

- (Oppervlakteverlies & versnippering) Met de realisatie van het Hotel is er geen sprake van een afname beschikbaar oppervlak in een Natura 2000-gebied aan leefgebied voor soorten en/of habitattypen dan wel versnippering, nader onderzoek op dit punt is niet noodzakelijk;
- (Verontreiniging) Alle voorkomende soorten in de Natura 2000-gebieden zijn gevoelig tot zeer gevoelig voor verontreiniging. Aan de hand van een globale Voortoets is bepaald wat de effecten kunnen zijn van de planontwikkeling op de instandhoudingsdoelen van beide Natura 2000-gebieden welke gelegen zijn binnen de mogelijke effectafstand van het plangebied. Aangezien de verkeersgeneratie van de beoogde functie gering is, in relatie tot de afstand tot het Natura-2000 gebied kunnen significante effecten worden uitgesloten. De berekende toename blijft, in een worst-case situatie waarbij de uitstoot ten tijde van de referentiesituatie niet in mindering is gebracht, ruim onder de gestelde normen.
- (Verdroging) Het uitgangspunt bij de realisatie van het hotel is het zogenaamd waterneutraal bouwen en optimalisering van de waterhuishouding in het gebied. In de huidige situatie wordt al het regenwater versneld afgevoerd richting het gemeentelijk rioolstelsel. Het regenwater in het plangebied zal in de toekomstige situatie voor 100% op eigen terrein worden verwerkt, waardoor de grondwateraanvulling ten opzichte van de huidige situatie zal toenemen. Het plangebied heeft voldoende drooglegging waardoor er geen grondwater hoeft te worden onttrokken. Met de voorgenomen planontwikkeling is er geen sprake van een verdrogend effect op het Natura 2000-gebied;
- (Verstoring door geluid) Gezien de tussenliggende afstand, ligging in de bebouwde kom en het gebruik van de tussenliggende gronden is er een te verwaarloosbare geluidstoename op de Natura 2000-gebieden. Nader onderzoek naar mogelijke effecten van geluid op het Natura 2000-gebied is dan ook niet noodzakelijk;
- (Verstoring door licht) In het Natura 2000-gebied zijn de bittervoorn en de broedvogels gevoelig voor licht. Eventuele negatieve effecten door licht op deze soorten, kan gezien de ligging van het plangebied en de voorgenomen ontwikkeling worden uitgesloten, waardoor nader onderzoek niet noodzakelijk is.
- (Verstoring door trilling) Alleen de beekprik en bittervoorn zijn gevoelig voor trillingen. Trillingen gedurende de bouwwerkzaamheden op deze soorten in het Natura 2000-gebied kunnen worden uitgesloten;
- (Optische verstoring) De flora is in het bijzonder gevoelig voor betreding en de fauna meer door de aanwezigheid en/of beweging van mensen. Gezien de tussenliggende afstand naar het Natura 2000-gebied is er met de voorgenomen planontwikkeling geen sprake van optische verstoring;
- (Verstoring door mechanische effecten) Door de ontwikkeling is er geen toename mechanische effecten zoals van recreatie of militaire activiteit. Verstoring door mechanische effecten op de Natura 2000-gebieden zijn niet aan de orde.

Verstorende factoren zoals oppervlakteverlies, verontreiniging, versnippering, verdroging en verstoring door trilling, licht en geluid zijn met de voorgenomen planontwikkeling niet van toepassing.

4.2.2 Nationaal Natuurnetwerk (NNN, in de wet EHS)

Het plangebied maakt geen onderdeel uit van de Nationaal Natuurnetwerk. De ligging van deze gebieden zijn in de onderstaande figuur (4.2.2) weergegeven. Het dichtstbijzijnde gebied dat behoort tot het NNN betreft de Dommel en ligt ten westen van het plangebied op een afstand van ca. 1 km van het plangebied. De Dommel bestaat hoofdzakelijk uit het type Beek en bron.

Aangezien de beoogde plannen geen directe relatie hebben met een gebied dat is aangewezen als NNN, geen verbindende functie en de toekomstige ruimtelijk invulling zijn negatieve effecten uit te sluiten. Van negatieve uitstralingseffecten zoals geluid, licht en verdroging is geen sprake.

Figuur 4.2.2: Kaart NNN, planvorming rood omcirkeld (bron: Wateratlas Provincie Noord-Brabant).

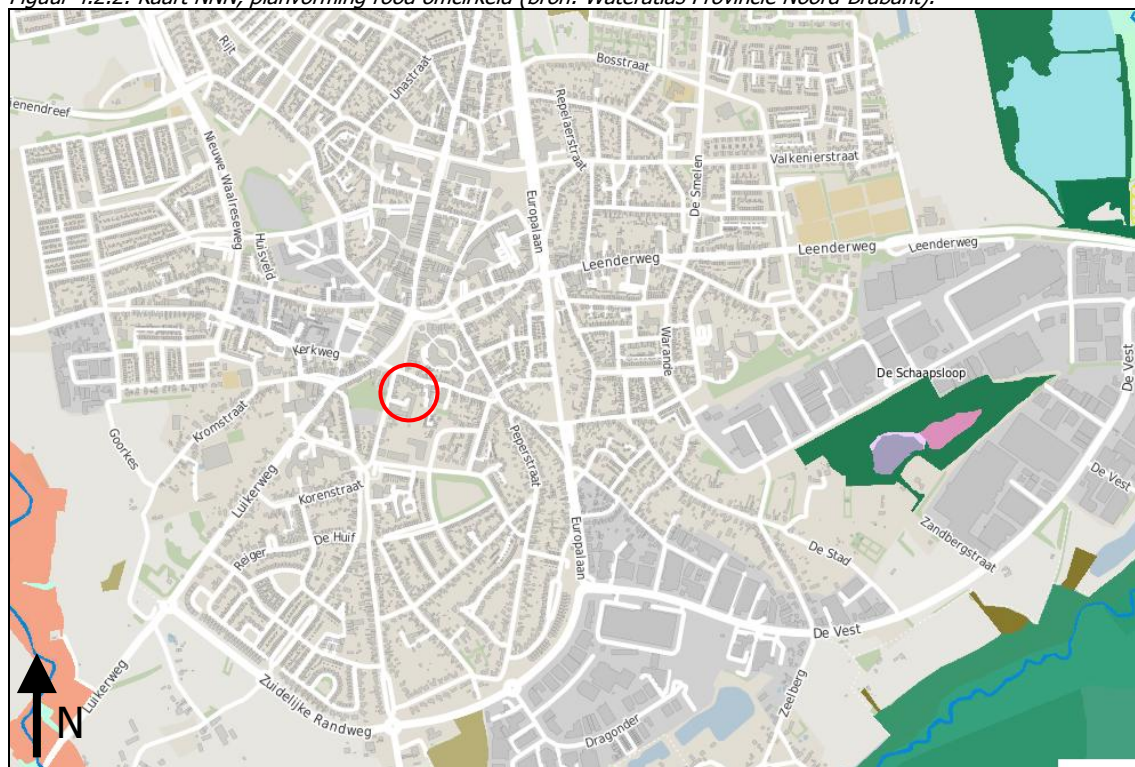

4.3 Scan soortenbescherming

4.3.1 Inleiding

In deze paragraaf worden de beschermde soorten die op tabel 1, 2 en 3 van de Flora- en faunawet staan en die mogelijk in het plangebied voor kunnen komen. Voor de beschermde soorten van tabel 1 van de Flora- en faunawet geldt een vrijstelling bij ruimtelijke ontwikkelingen als deze. Indien tijdens de werkzaamheden deze soorten worden aangetroffen geldt echter wel de zorgplicht. De zorgplicht handelt vanuit het principe dat voor de wet alle dieren van onvervangbare waarde zijn en dat mensen daar zorgvuldig mee moeten omspringen (zie ook bijlage 3). Op basis van de verspreidingsgegevens uit de geraadpleegde literatuur en het oriënterend veldbezoek zijn hieronder de zogenaamde tabel 1-, 2- en 3-soorten weergegeven die in of in de nabije omgeving van het plangebied mogelijk kunnen voorkomen. In bijlage 4 zijn de gegevens van de Quicksanhulp weergegeven.

4.3.2 Flora

Bronnenonderzoek

Binnen één kilometer in de omgeving van het plangebied zijn er bij de Quicksanhulp de kleine zonnedauw, maretak, ronde zonnedauw, waterdrieblad en waterdrieblad (alle tabel II) van de (vaat)planten bekend. Bij de provincie Noord-Brabant zijn met betrekking tot de aanwezigheid van flora in het plangebied geen waarnemingen bekend.

Veldinventarisatie

Het plangebied is grotendeels bebouwd en verhard. Het groen bestaat uit enkele borders, een gedeelte is verwilderd en een strook bomen. De borders zijn gelegen aan de voorzijde van het gebouw. In de borders/boomvakken staan beuken en enkele coniferen, de beuken blijven behouden. Het gedeelte achter de bebouwing is verwilderd met hoofdzakelijk bramen, klimop, zevenblad, vlinderstruik en opschot van berk. Het meest zuidelijk deel achter de bebouwing omvat een strook bomen bestaande uit hulst, taxus, berk en fijnspar. Gezien het huidige gebruik en staat van het plangebied kunnen zeldzame plantensoorten zich niet handhaven en worden strikt beschermde (vaat)planten dan ook niet binnen het plangebied verwacht. Aangeplante of gezaaide exemplaren van beschermde soorten zijn niet beschermd in de Flora- en faunawet, omdat het geen natuurlijke groeiplaatsen betreft.

4.3.3 Zoogdieren (inclusief vleermuizen)

Bronnenonderzoek

Binnen Waarneming.nl zijn de steenmarter (verkeersslachtoffer), bunzing (tabel 1), huisspitsmuis, rode eekhoorn in de nabijheid van het plangebied bekend. Volgens de Quicksanhulp komen de volgende soorten voor op korte afstand van het plangebied:

	<i>Bescherming:</i>	<i>Afstand:</i>
▪ Eekhoorn;	Tabel 2	0-1 km
▪ Gewone dwergvleermuis;	Tabel 3	0-1 km
▪ Gewone grootoorvleermuis;	Tabel 3	0-1 km
▪ Grijszandvleermuis;	Tabel 3	0-1 km
▪ Ingekorven vleermuis;	Tabel 3	0-1 km
▪ Ruige dwergvleermuis;	Tabel 3	0-1 km
▪ Steenmarter;	Tabel 2	1-5 km
▪ Baardvleermuis;	Tabel 3	1-5 km
▪ Franjestaart;	Tabel 3	1-5 km
▪ Laatvlieger;	Tabel 3	1-5 km
▪ Rosse vleermuis;	Tabel 3	1-5 km
▪ Watervleermuis.	Tabel 3	1-5 km

Mogelijk gebruikt de eekhoorn en steenmarter het plangebied als onderdeel van het leefgebied. Na herinrichting is het plangebied met de verschillende groenvlakken nog steeds geschikt voor de eekhoorn. Strikt beschermde soorten die mogelijk gebruik kunnen maken van de onderzoekslocatie zijn vleermuizen. In de gegevens afkomstig van Quicksanhulp worden al enige vleermuissoorten vernoemd op korte afstand van het plangebied. Om een completer beeld te krijgen van het voorkomen van vleermuizen zijn er aanvullende bronnen gecontroleerd.

Uit de gegevens van de provincie Noord-Brabant ('Beschermingsplan voor vleermuizen in Noord-Brabant') is nagegaan of er in het verleden vleermuizen zijn waargenomen in de omgeving van het plangebied. In Noord-Brabant worden er met name op de hogere zandgronden in het midden en zuiden van de provincie veel vleermuizen waargenomen. In de laaggelegen graslanden en uiterwaarden komen beduidend minder vleermuizen voor. Door het veelal ontbreken van oude holle bomen worden hier weinig kraamkolonies van boombewonende soorten aangetroffen.

In Noord-Brabant komen in totaal 13 vleermuissoorten voor, waarvan er vier algemeen zijn, twee vrij algemeen, drie zeldzaam en vier zeer zeldzaam.

Ter hoogte van de planontwikkeling kunnen op basis van verspreidingsgegevens de volgende soorten mogelijk voorkomen:

- Watervleermuis - *Myotis daubentonii*;
- Franjestaart – *Myotis nattereri*;
- Gewone dwergvleermuis – *Pipistrellus pipistrelles*;
- Ruige dwergvleermuis - *Pipistrellus nathusii*;
- Laatvlieger – *Eptesicus serotinus*;
- Rosse vleermuis – *Nyctalus noctula*;
- Gewone grootoorvleermuis – *Plecotus auritus*;
- Grootoorvleermuis – *Plecotus species*.

Veldinventarisatie

Vleermuizen zijn aan de hand van hun voorkeur voor verblijfplaats onder te verdelen in twee groepen, gebouw- en boombewonende soorten. Ook zijn er soorten die beiden gebruiken als verblijfplaats. Daarnaast maken verschillende vleermuizen onderscheid tussen zomer- en winterverblijven.

Tijdens het veldbezoek zijn mogelijke rust- en verblijfplaatsen van boom- en gebouwbewonende vleermuizen, op basis van de checklist inschatting vooronderzoek vleermuizen (*vleermuisprotocol*), onderzocht.

De voorzijde van het te slopen gebouw is hoofdzakelijk opgebouwd uit glas en damwandprofiel. Dit gedeelte van het gebouw is in mindere mate geschikt als vaste rust- en verblijfplaats van gebouwbewonende soorten. Het overige gedeelte van het gebouw is opgetrokken uit schoon metselwerk met spouw te herkennen aan de stootvoegen beneden en boven. Aan de achterzijde van het gebouw is de gevel van boven tot beneden gescheurd, waardoor er veel openingen zijn ontstaan die interessant kunnen zijn voor vleermuizen. Tevens wordt de gevel niet verstoord door kunstmatig licht. Voor de sloop van het gebouw zal er nader onderzoek naar vaste rust- en verblijfplaatsen van gebouwbewonende soorten plaats dienen te vinden.

In het plangebied zijn staan enkele bomen. De beuken aan de straatzijde van het plangebied blijven met de voorgenomen planontwikkeling ongewijzigd. De overige bomen, berken, coniferen en sparnen hadden een borstdiameter van <3 dm op borsthoogte. Tijdens het veldbezoek zijn alle bomen geïnspecteerd op de aanwezigheid van geschikte holtes, hollen en loszittend schors. Deze zijn niet aangetroffen. Aanwezigheid van verblijfplaatsen van boombewonende vleermuizen is derhalve niet te verwachten.

Naast verblijfplaatsen zijn ook essentiële vliegroutes beschermd. Vliegroutes zijn lijnvormige elementen, vaak een bomenrij, waaraan vleermuizen zich oriënteren. Vleermuizen hebben deze oriëntatie nodig om zich van hun verblijfplaats naar hun foerageergebied te verplaatsen. De strook met bomen maakt onderdeel uit van een groot groen element. Met het rooien van deze bomen blijft de functie als lijnvormig element behouden. De overige te rooien bomen in het plangebied vormen geen duidelijk doorlopend lijnvormig element. Aanwezigheid van een essentiële vliegroute in het plangebied is derhalve niet te verwachten.

Er zijn tijdens het oriënterende veldbezoek geen andere zoogdieren waargenomen. Tijdens het veldwerk is de bebouwing, inclusief bovenverdieping, grondig gecontroleerd. Er waren geen aanwijzingen voor de steenmarter, zoals sporen, keutels en afgebeten veren van prooien. Verwacht wordt dat enkele algemene voorkomende beschermde zoogdiersoorten (tabel 1) zoals de mol, haas, konijn, bunzing, egel en een aantal algemene muissoorten (bos- en huisspitsmuis en veldmuis (tabel1)) voor kunnen komen binnen de onderzoeklocatie.

4.3.4 (Broed)vogels

Bronnenonderzoek

Binnen waarneming.nl zijn de volgende noemenswaardige waarnemingen bekend; kauw, ekster, Turkse tortel, heggenmus, huismus, ringmus, gierzwaluw en boerenzwaluw die mogelijk gebruik kunnen maken van het plangebied.

Conform de Quicksanhulp zijn er binnen een afstand van één km van het plangebied twaalf vogelsoorten waargenomen die behoren tot tabel 3 van de Flora- en faunawet. Van deze vogelsoorten zijn er zes roofvogels, twee uilachtige, drie zangvogels en één ooievaarachtige. Het plangebied vervult vermoedelijk geen cruciale rol voor roofvogels en ooievaarachtige vanuit de Quicksanhulp.

Bij de provincie Noord-Brabant is met betrekking tot de aanwezigheid van vogelsoorten in het plangebied en de directe omgeving alleen informatie beschikbaar ouder dan 3 jaar. Deze informatie is verouderd en mag niet meer als actueel beschouwd worden.

Alle vogelsoorten zijn beschermd tijdens het broedseizoen en mogen niet verstoord worden. Het broedseizoen loopt van half maart tot half juli. Dit is echter indicatief ook buiten deze periode zijn broedende vogels beschermd. Broedvogels zijn apart opgenomen in de Flora- en faunawet en staan niet vermeld in de tabellen (zie bijlage 2).

Veldinventarisatie

Voor wat betreft de bescherming van inheemse vogelsoorten, zijn deze grofweg in twee groepen te verdelen. Enerzijds soorten waarbij hun nest en functionele leefomgeving is beschermd gedurende de periode dat ze aan het broeden zijn; anderzijds de soorten waarbij hun nesten en functionele leefomgeving het hele jaar door zijn beschermd. Globaal loopt de broedperiode van vogels in Nederland van half maart tot en met half juli. Echter, als buiten deze periode vogels broeden zijn ook die beschermd.

Het plangebied biedt vrijwel geen mogelijkheden voor vogelsoorten met jaarrond beschermde nesten om te broeden. Alle bomen konden goed worden geïnspecteerd gedurende het veldbezoek, doordat het blad nog van de bomen was. Nesten (of nesten van voorgaande jaren) van in bomen broedende jaarrond beschermde (roof)vogels zijn ten tijden van het oriënterend veldbezoek niet waargenomen. Het te slopen gebouw heeft een platdak en is bedekt met dakleer. Het gebouw heeft geen ruimtes waar eventueel nesten van de huismus of gierzwaluw zich kunnen bevinden. Ook gebouwbewonende jaarrond beschermde vogelsoorten (zoals uilen) zijn niet waargenomen. Aanwezigheid van jaarrond beschermde nesten is uitgesloten.

Ten tijden van het oriënterend veldbezoek zijn algemene vogelsoorten als roodborstje, merel en kauw waargenomen. In het plangebied is zeker mogelijk dat algemene vogelsoorten tot broeden komen. Met name de ruigte met bramen en de strook met bomen zijn hiervoor geschikt. Broedende vogels in en direct rond het plangebied mogen niet verstoord worden door de geplande ruimtelijke ingreep. De rooi- en sloopwerkzaamheden dienen daarom gestart te worden buiten de broedperiode. Als deze vogels bij het zoeken van een nestlocatie merken dat het plangebied en/of de directe omgeving te verstorend is door bouwactiviteit rooi- en sloopwerkzaamheden, zullen ze elders een geschikte nestlocatie zoeken. Indien binnen de broedperiode gestart dient te worden met de voorgenoemde werkzaamheden, is dit mogelijk als aantoonbaar is vastgesteld dat geen broedende vogels in en direct rond het plangebied aanwezig zijn.

4.3.5 Reptielen

Bronnenonderzoek

De meeste reptielen houden zich met name op in geleidelijke overgangssituaties tussen natuurlijke biotopen in bos-, heide- en veengebieden. Er zijn geen noemenswaardige verspreidingsgegevens bekend bij RAVON, Quickscanhulp en Waarneming.nl.

Veldinventarisatie

Er zijn geen reptielen aangetroffen in het plangebied. Gezien de terreingesteldheid van het plangebied en het gebruik is niet te verwachten dat het plangebied een cruciale rol vervult voor reptielen.

4.3.6 Amfibieën

Bronnenonderzoek

Conform de Quickscanhulp zijn er binnen een afstand van één km van het plangebied de Alpenwatersalamander (tabel 2), heikikker (tabel 3) en poelkikker (tabel 3) waargenomen. Bij RAVON en Waarneming.nl zijn geen waarnemingen op korte afstand van het plangebied bekend. De verspreidingsgegevens van de provincie vermelden alleen algemene amfibiesoorten.

Veldinventarisatie

Het plangebied vormt een geschikt landbiotoop voor algemeen voorkomende amfibiesoorten als gewone pad of groene kikker. In het plangebied is geen voortplantingsbiotoop aanwezig. Strikt beschermde amfibiesoorten eisen echter een veel specifiek en stabiel leefgebied dat in het plangebied niet aanwezig is. Algemeen voorkomende amfibiesoorten als gewone pad of groene kikker zijn licht beschermde soorten uit tabel 1 Flora- en faunawet waarbij bij ruimtelijke ingrepen een algehele vrijstelling voor het overtreden van enkele verbodsbepalingen geldt.

4.3.7 Vissen

Bronnenonderzoek

Er zijn op korte afstand van het plangebied geen verspreidingsgegevens bekend vanuit Waarneming.nl of de Quickscanhulp.

Veldinventarisatie

Aangezien er geen oppervlakte water binnen het plangebied voorkomt is het aantasten van beschermde vissoorten niet aan de orde. Een ontheffing van de Flora- en faunawet en/of compensatie is daarom niet noodzakelijk.

4.3.8 Insecten (ongewervelde)

Bronnenonderzoek

Vanuit de Quickscanhulp is de keizersmantel en rouwmantel binnen een afstand van 1 km van het plangebied bekend. Beide soorten komen voornamelijk voor in een bosrijke omgeving, waardoor het plangebied geen cruciale rol vervult. Uit de literatuurstudie is het verder niet aannemelijk dat er in het plangebied beschermde ongewervelde voorkomen.

Veldinventarisatie

Er zijn tijdens het veldbezoek geen beschermde ongewervelde waargenomen. De habitateisen van beschermde soorten binnen deze groep zijn vaak zeer locatiespecifiek en gebonden aan zeer bijzondere biotopen. Het plangebied voorziet hier niet in met borders, stuk ruigte met hoofdzakelijk bramen en een strook bomen. Hierdoor is het niet aannemelijk dat er in het plangebied beschermde ongewervelde voorkomen.

5 CONCLUSIE/AANBEVELINGEN

5.1 Gebiedsbescherming

Het plangebied bevindt zich in de nabijheid van gebieden die zijn aangewezen in het kader van de natuurbeschermingswet 1998. Ten oosten en zuiden op een afstand van ca. 1,1 kilometer van het plangebied ligt het Natura 2000-gebied "Leenderbos, Grootte Heide & De Plateaux". Het Natura 2000-gebied betreft een habitatrichtlijn en vogelrichtlijngebied. Met behulp van de effectenindicator zijn mogelijke schadelijke effecten vanuit de planontwikkeling op het Natura 2000-gebied beoordeeld. Zodat er zodoende gemotiveerd besloten kan worden of nader onderzoek noodzakelijk is. Van versturende factoren op het Natura 2000-gebied zoals oppervlakteverlies, verontreiniging, versnippering, verdroging en verstoring door trilling, licht en geluid, optische en mechanische verstoring zijn met de voorgenomen planontwikkeling niet van toepassing.

Het plangebied maakt geen onderdeel uit van het Nationaal Natuurnetwerk (NNN, in de wet EHS). Het dichtstbijzijnde gebied dat behoort tot het NNN bevindt zich op een afstand van ca. 1 km ten westen van het plangebied. Door de ontwikkeling zal het NNN niet in omvang verkleinen of negatief worden beïnvloed. Van negatieve uitstralingseffecten zoals geluid, licht en verdroging is geen sprake.

5.2 Soortenbescherming

In de Flora- en faunawet is een zorgplicht opgenomen. Dit houdt in dat voorafgaand aan de ingreep alle maatregelen dienen te worden getroffen om nadelige gevolgen op flora en fauna voor zover mogelijk te voorkomen, te beperken of ongedaan te maken. Deze zorgplicht geldt altijd en voor alle soorten, ook als er ontheffing of vrijstelling is verleend.

Binnen het plangebied zijn geen potentiële natuurlijke groeiplaatsen voor strikt beschermde (vaat)planten aanwezig. Strikt beschermde (vaat)planten worden dan ook niet binnen het plangebied verwacht. Aangeplante of gezaaide exemplaren van beschermde soorten zijn niet beschermd in de Flora- en faunawet, omdat het geen natuurlijke groeiplaatsen betreft. Een ontheffing van de Flora- en faunawet en/of compensatie is daarom niet noodzakelijk.

Er zijn tijdens het oriënterende veldbezoek geen zoogdieren waargenomen. Tijdens het veldwerk is de bebouwing, inclusief bovenverdieping, grondig gecontroleerd. Er waren geen aanwijzingen voor de steenmarter, zoals sporen, keutels en afgebeten veren van prooien. Verwacht wordt dat enkele algemene voorkomende beschermde zoogdiersoorten (tabel 1) zoals de mol, haas, konijn, bunzing, egel en een aantal algemene muissoorten (bos- en huisspitsmuis en veldmuis (tabel1)) voor kunnen komen binnen de onderzoeklocatie. Omdat het hier gaat om zoogdiersoorten die in grote delen van Nederland en Noord-Brabant algemeen zijn, doet het 'verdwijnen' van een zeer beperkt leefgebied in het plangebied geen afbreuk aan de gunstige staat van instandhouding van regionale of landelijke populaties. Een ontheffing van de Flora- en faunawet en/of compensatie is daarom niet noodzakelijk.

Tijdens het veldbezoek zijn mogelijke rust- en verblijfplaatsen van boom- en gebouwbewonende vleermuizen, op basis van de checklist 'inschatting vooronderzoek vleermuizen', onderzocht. De voorzijde van het te slopen gebouw is hoofdzakelijk opgebouwd uit glas en damwandprofiel. Dit gedeelte van het gebouw is in mindere maten geschikt als vaste

rust- en verblijfplaats van gebouwbewonende soorten. Het overige gedeelte van het gebouw is opgetrokken uit schoon metselwerk met spouw te herkennen aan de stootvoegen beneden en boven. Aan de achterzijde van het gebouw is de gevel van boven tot beneden gescheurd, waardoor er veel openingen zijn ontstaan die interessant kunnen zijn voor vleermuizen. Tevens wordt de gevel niet verstoord door kunstmatig licht. Voor de sloop van het gebouw zal er nader onderzoek naar vaste rust- en verblijfplaatsen van gebouwbewonende soorten plaats dienen te vinden.

In het plangebied zijn staan enkele bomen. De beuken aan de straatzijde van het plangebied blijven met de voorgenomen planontwikkeling ongewijzigd. De overige bomen, berken, coniferen en sparen hadden een borstdiameter van <3 dm op borsthoogte. Tijdens het veldbezoek zijn alle bomen geïnspecteerd op de aanwezigheid van geschikte holtes, hopen en loszittend schors. Deze zijn niet aangetroffen. Aanwezigheid van verblijfplaatsen van boombewonende vleermuizen is derhalve niet te verwachten.

Naast verblijfplaatsen zijn ook essentiële vliegroutes beschermd. Vliegroutes zijn lijnvormige elementen, vaak een bomenrij, waaraan vleermuizen zich oriënteren. Vleermuizen hebben deze oriëntatie nodig om zich van hun verblijfplaats naar hun foerageergebied te verplaatsen. De strook met bomen maakt onderdeel uit van een groot groen element. Met het rooien van deze bomen blijft de functie als lijnvormig element behouden. De overige te rooien bomen in het plangebied vormen geen duidelijk doorlopend lijnvormig element. Aanwezigheid van een essentiële vliegroute in het plangebied is derhalve niet te verwachten.

Alle vogels zijn beschermd in het kader van de Vogelrichtlijn en de Flora- en faunawet. Met broedvogels kan in het algemeen relatief eenvoudig rekening worden gehouden door eventuele sloop- en kapwerkzaamheden niet uit te voeren in de broedtijd (half maart tot en half juli) indien concrete broedgevallen aanwezig zijn. Op deze wijze zijn geen belemmeringen vanuit de Flora- en faunawet aan de orde.

Het is aannemelijk dat in het plangebied amfibieën voorkomen als groene kikker, bruine kikker en gewone pad. Omdat het hier gaat om soorten die in grote delen van Nederland en provincie Noord-Brabant algemeen zijn, doet het 'verdwijnen' van een zeer beperkt leefgebied in het plangebied geen afbreuk aan de gunstige staat van instandhouding van regionale of landelijke populaties. Een ontheffing van de Flora- en faunawet en/of compensatie is daarom niet noodzakelijk

Het groen in het plangebied bestaat uit borders, stuk ruigte met hoofdzakelijk bramen en een strook bomen. Het plangebied is een zeer marginaal leefgebied voor reptielen en ongewervelde. Het leefgebied van de soortengroep vissen is niet aanwezig in het plangebied. Het mogelijk aantasten van de leefomgeving van deze soortgroepen is met de voorgenomen planontwikkeling niet aan de orde.

D01 Quickscan Flora- en faunawet
Beeck Adviseurs
Hotel Maastrichterweg 11 te Valkenswaard

20150086
maart 2015
blad 15

6 GERAADPLEEGDE BRONNEN

- Atlas van de Nederlandse Broedvogels, verspreiding aantallen verandering, SOVON 2002;
 - De amfibieën en reptielen van Nederland, Nederlandse fauna 9, RAVON 2009;
 - Beschermplan voor vleermuizen in Noord-Brabant, Zoogdierenvereniging VZZ, december 2006;
 - Natuurbalans 2008, Planbureau voor de Leefomgeving 2008;
 - Rode Lijst van bedreigde vogels 2004, Vogelbescherming Nederland 2004;
 - Provincie Noord-Brabant, Directie Ecologie, Bureau Natuurverkenning;
 - www.minlnv.nl [geraadpleegd op 23-maart-2015];
 - www.quickscanhulp.nl [geraadpleegd op 23-maart-2015];
 - www.ravon.nl [geraadpleegd op 23-maart-2015];
 - www.vleermuis.net [geraadpleegd op 23-maart-2015];
 - www.waarneming.nl [geraadpleegd op 23-maart-2015];
-

BIJLAGE 1

FOTO'S PLANGEBIED (VELDINVENTARISATIE D.D. 24 MAART 2015)



BIJLAGE 2

Flora- en faunawetgeving

Wettelijk kader

De bescherming van dier- en plantensoorten is sinds 1 april 2002 in de Flora- en faunawet geregeld. Het doel van de Flora- en faunawet is het instandhouden en beschermen van in het wild voorkomende planten- en diersoorten. De Flora- en faunawet kent zowel verbodsbepalingen als een zorgplicht. De verbodsbepalingen zijn gebaseerd op het 'nee, tenzij principe'. Dat betekent dat alle schadelijke handelingen ten aanzien van beschermde planten- en diersoorten in principe verboden zijn. Voor verschillende categorieën soorten en verschillende activiteiten zijn vrijstellingen of ontheffing van deze verbodsbepalingen mogelijk. Hiervoor gelden verschillende voorwaarden (zie onder). Naast de verbodsbepalingen van de Flora- en faunawet geldt de zorgplicht ten aanzien van alle in het wild levende dieren en planten en hun leefomgeving (zie kader). De zorgplicht geldt altijd, voor iedereen en in alle gevallen.

Verbodsbepalingen volgens de Flora- en faunawet

Verboden handelingen met betrekking tot beschermde planten:

Artikel 8: Het plukken, verzamelen, afsnijden, vernielen, beschadigen, ontwortelen of op een andere manier van de groeiplaats verwijderen van planten.

Artikel 13: Het vervoeren en onder zich hebben (in verband met verplaatsen) van planten.

Verboden handelingen met betrekking tot beschermde dieren:

Artikel 9: Het doden, verwonden, vangen of bemachtigen van dieren. Het met het oog van bovenstaande doelen opsporen van dieren.

Artikel 10: Het opzettelijk verontrusten van dieren.

Artikel 11: Het beschadigen, vernielen, uithalen, wegnemen, verstoren van nesten, holen of andere voortplantings- of vaste rust- of verblijfplaatsen van dieren;

Artikel 13: Het vervoeren en onder zich hebben (in verband met verplaatsen) van dieren.

Zorgplicht volgens de Flora- en faunawet

artikel 2:

1. Een ieder neemt voldoende zorg in acht voor de in het wild levende dieren en planten, alsmede voor hun directe leefomgeving.

2. De zorg, bedoeld in het eerste lid, houdt in ieder geval in dat een ieder die weet of redelijkerwijs kan vermoeden dat door zijn handelen of nalaten nadelige gevolgen voor flora of fauna kunnen worden veroorzaakt, verplicht is dergelijk handelen achterwege te laten voorzover zulks in redelijkheid kan worden gevergd, dan wel alle maatregelen te nemen die redelijkerwijs van hem kunnen worden gevergd teneinde die gevolgen te voorkomen of, voorzover die gevolgen niet kunnen worden voorkomen, deze zoveel mogelijk te beperken of ongedaan te maken.

Zoals eerder is beschreven zijn er voor verschillende categorieën soorten en verschillende activiteiten vrijstellingen, ontheffing en gedragscodes nodig. Om een duidelijk beeld te krijgen welke toepassing in het onderhavige plangebied van kracht is, is hiervoor een schema opgesteld door het Ministerie van Landbouw, Natuur en Voedselkwaliteit. Door stapsgewijs dit schema te doorlopen wordt duidelijk welke toepassing (vrijstelling, gedragscode, ontheffing) nodig is. In bijlage 3 is een toelichting weergegeven van de verschillende stappen die gemaakt dienen te worden. In afbeelding 2 is het bovengenoemde schema weergegeven.

Abbeelding 2: Stroomschema Beoordeling ontheffing ruimtelijke ingrepen Flora- en faunawet (bron: Ministerie van Landbouw, Natuur en Voedselkwaliteit).

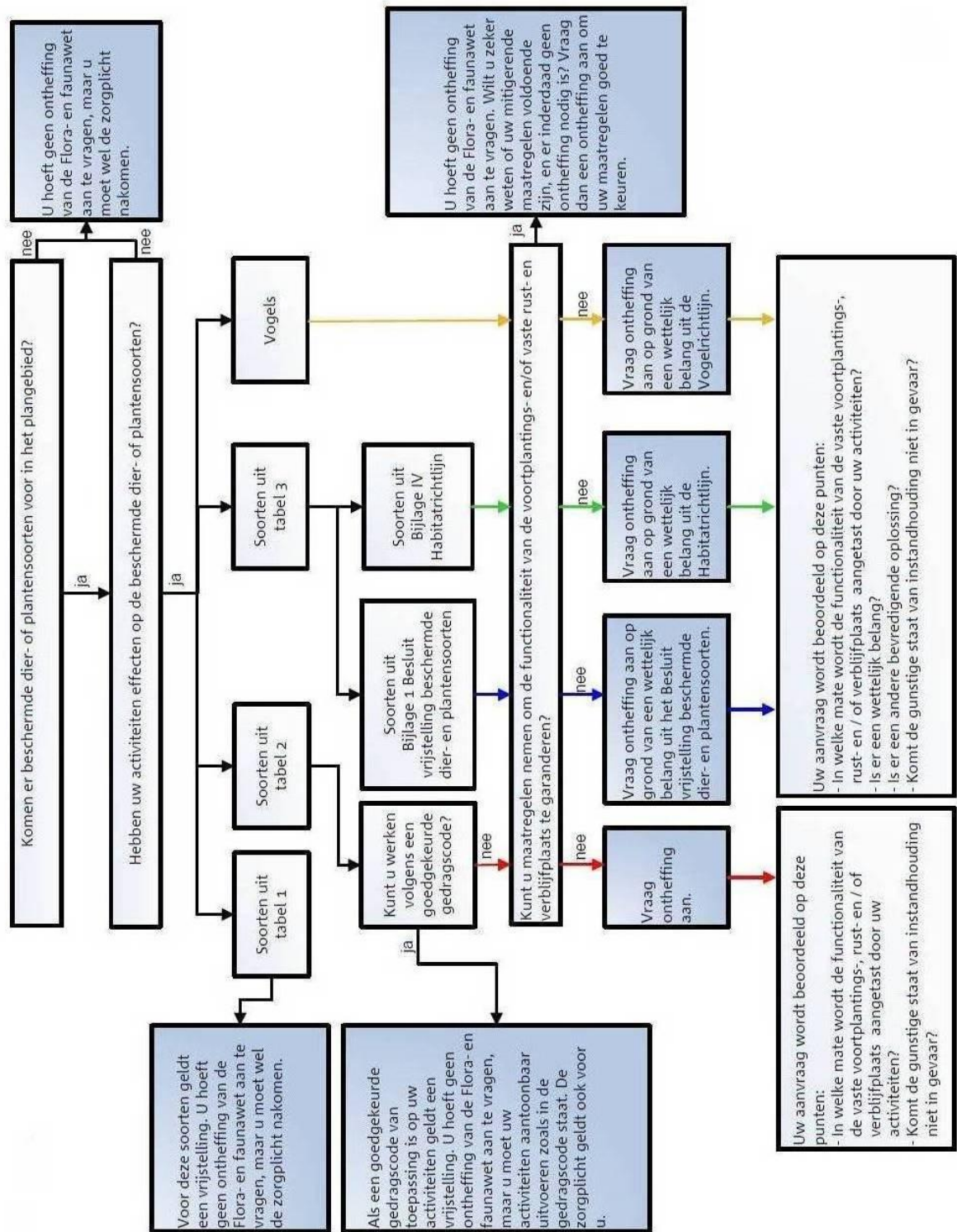

Algemene Maatregel van Bestuur

De Minister van LNV heeft door middel van een Algemene Maatregel van Bestuur de regelgeving rond de Flora- en faunawet aangepast, zodat de werking van de wet eenvoudiger wordt. Het belangrijkste gevolg is dat de procedures bij ruimtelijke ingrepen en bij bestendig gebruik en beheer aanzienlijk eenvoudiger worden, aangezien voor de meest algemene soorten er een vrijstelling van de verbodsbepalingen komt (voor onder meer ruimtelijke ingrepen en bestendig gebruik en beheer). De interpretatie van een aantal artikelen is, onder meer door het ontbreken van jurisprudentie, nog niet op alle punten geheel helder. Bij het toepassen van de Flora- en faunawet wordt voortaan een onderscheid gemaakt in drie categorieën van beschermde soorten:

1. De algemene beschermde soorten waarvoor ten aanzien van activiteiten in het kader van ruimtelijke ontwikkeling en bestendig gebruik en beheer een vrijstelling zonder nadere voorwaarden geldt. Ontheffing ten behoeve van andere activiteiten kan worden verleend voor het verjagen, verontrusten, verstoren en onopzettelijk doden van deze groep soorten, mits de gunstige staat van instandhouding niet in het geding is. De zorgplicht blijft van kracht.
2. De bedreigde beschermde soorten: voor een aantal soorten planten en dieren geldt een strikter beschermingsregime. Omdat ze in Nederland als bedreigd worden beschouwd. Vrijstelling geldt als op basis van een goedgekeurde gedragscode wordt gewerkt. Ontheffing kan worden verleend als geen afbreuk wordt gedaan aan de gunstige staat van instandhouding van de soort.
3. De strikt beschermde soorten: alle vogelsoorten alsmede plant- en diersoorten die vermeld staan in Bijlage IV van de Habitatrichtlijn of bij Algemene Maatregel van Bestuur zijn aangewezen als bedreigde soorten (genoemd in Bijlage 1 van het betreffende besluit). Voor verstoring (met wezenlijke invloed) van deze soorten kan geen vrijstelling of ontheffing worden verkregen. Voor bestendig gebruik en beheer geldt ook voor deze soorten een vrijstelling ten aanzien van de verbodsbepalingen in artikelen 8, 9, 11 en 12, mits men werkt op basis van een door de minister goed gekeurde gedragscode. Voor het overtreden van verbodsbepalingen bij ruimtelijke ingrepen is altijd een ontheffing op grond van artikel 75 van de Flora- en faunawet noodzakelijk. Ontheffing kan alleen worden verleend als er geen andere bevredigende oplossing voorhanden is, er sprake is van een in de wet genoemde reden van openbaar belang en er geen afbreuk worden gedaan aan de gunstige staat van instandhouding van de soort. Een compensatieplan, waarin wordt aangegeven hoe schade aan een soort wordt voorkomen, dan wel wordt gecompenseerd, is doorgaans vereist.

Daarnaast is er een kleine categorie van zeldzame soorten die op Bijlage II van de Habitatrichtlijn voorkomen, maar niet beschermd zijn op grond van de Flora- en faunawet. Derhalve bestaat er geen noodzaak of mogelijkheid ontheffing aan te vragen voor ingrepen die deze soorten kunnen beïnvloeden. Deze soorten zijn echter (strik) beschermd in de Speciale Beschermingszones, die ten behoeve van deze soorten zijn ingesteld. Voor het plegen van ingrepen in zulke gebieden geldt altijd het afwegingskader van de Habitatrichtlijn.

BIJLAGE 3

Toelichting schema vrijstelling, gedragscode, ontheffing

Toelichting schema vrijstelling, gedragscode, ontheffing

Vrijstelling

Het verschil tussen vrijstelling en ontheffing is van wetstechnische aard. Een vrijstelling is een algemeen geldende uitzondering op een wettelijk verbod voor een (bepaalde) categorie van gevallen. Een ontheffing is een besluit waarbij in een individueel concreet geval een uitzondering op een wettelijk verbod wordt gemaakt. Om te bepalen of u in aanmerking komt voor de vrijstellingsregeling moet u een aantal vragen beantwoorden (zie ook het schema). Eerst moet u bepalen of de Flora- en faunawet van toepassing is.

Stap 1: Is de Flora- en fauna wet van toepassing?

De regels zijn alleen van toepassing als op de plek waar u aan het werk gaat beschermde planten of dieren voorkomen. Raadpleeg hiervoor de tabellen 1, 2 en 3 bij deze module. De regels gelden tevens voor alle vogels. Vervolgens moet u bepalen of uw activiteiten een schadelijk effect hebben op de aanwezige beschermde soorten. Zo nee, dan is deze wet niet op u van toepassing.

Stap 2: Vallen uw werkzaamheden onder de activiteiten waarvoor de vrijstellingsregeling geldt?

De vrijstellingsregeling bevat vrijstellingen voor de volgende drie categorieën van activiteiten:

- Bestendig beheer en onderhoud, ook in landbouw en bosbouw;
- Bestendig gebruik;
- Ruimtelijke ontwikkeling en inrichting.

Als uw werkzaamheden hier niet onder vallen moet u vrijwel altijd een ontheffing aanvragen. Uiteraard geldt dat niet als uw werkzaamheden geen schade toebrengen aan de beschermde soorten op de plek waar u aan het werk gaat.

Bestendig beheer en onderhoud

Dit gaat om werk aan vaarwegen, watergangen, waterkeringen, oevers, vliegvelden, wegen, spoorwegen en bermten, werk in het kader van natuurbeheer en werk in het kader van landbouw of bosbouw. Cruciaal is dat uw activiteiten bestaan uit de voortzetting van een praktijk die is gericht op behoud van de bestaande situatie.

Deze werkzaamheden worden al langer op deze manier uitgeoefend en hebben kennelijk niet verhinderd - of er zelfs aan bijgedragen - dat zich beschermde soorten in het gebied hebben gevestigd. Vaak is er een beheers- of onderhoudsplan voor langere termijn. U kunt denken aan maaien om vegetaties in stand te houden, maaien van bermten voor verkeersveiligheid, maaien van gras voor kuilvoer, beheer van waterlopen, maar ook aan oogsten in de landbouw of het vellen van bomen in de bosbouw.

Let op: het element bestendigheid is hier cruciaal. Zodra u grote veranderingen doorvoert, zoals toepassing van nieuwe technieken of machines, of ingrijpende grootschalige maatregelen neemt (bijvoorbeeld kaalkap van bos, omvorming van een natuurype door afgraving, afgraven van duinen, op grote schaal plaggen van een heideveld, uitbaggeren van een (dichtgegroeid ven) of omvorming van gras naar akkerland) is er geen sprake meer van bestendig beheer of onderhoud. Onder de werkzaamheden valt niet het beheer van dieren en de bestrijding van schade door dieren. Dit volgt uit de opzet van de Flora- en faunawet. De Flora- en faunawet kent aparte vrijstellingen en ontheffingsmogelijkheden voor beheer en schadebestrijding, namelijk in de artikelen 65 tot en met 74 van de Flora- en faunawet, het Besluit beheer en schadebestrijding dieren en de Regeling beheer en schadebestrijding dieren. Voor meer

informatie hierover kunt u zich het beste wenden tot uw provinciale overheid, die dit deel van de Flora- en faunawet uitvoert.

Bestendig gebruik

Dit zijn jarenlange activiteiten die samenhangen met de landschappelijke kwaliteit van een gebied, en die daarin zijn ingepast. Voorbeelden zijn het gebruik van militaire oefenterreinen, recreatiegebieden, het beheer en onderhoud van recreatieterreinen zoals jachthavens, maar ook evenementen op daarvoor bestemde terreinen, zoals motorcross. Hiervoor geldt hetzelfde als hierboven: de activiteiten vinden al langer op deze manier plaats en hebben kennelijk niet verhinderd dat zich beschermde soorten hebben gevestigd. zodra u veranderingen aanbrengt in frequentie, omvang of intensiteit, en u dus duidelijk afwijkt van de gebruikelijke gang van zaken, is er niet langer sprake van bestendig gebruik.

Ruimtelijke ontwikkeling en inrichting

Dit is een breed scala van grootschalige of kleinschalige activiteiten: aanleg van wegen, bedrijventerreinen, havens of woonwijken, maar ook de bouw van een schuur of de verbouwing van een huis. Het gaat hierbij doorgaans om ingrijpende veranderingen die leiden tot een functieverandering of uiterlijke verandering van het gebied.

Andere activiteiten

Als er sprake is van andere werkzaamheden dan hierboven beschreven, dan moet u een ontheffing aanvragen. U hoeft geen ontheffing aan te vragen als u in staat bent het werk zodanig uit te voeren dat er geen schadelijk effect optreedt voor beschermde soorten op de plek waar u aan het werk gaat.

Stap 3: Welke soorten leven er op de locatie en wat heeft dat voor gevolgen?

Welke voorwaarden verbonden zijn aan de vrijstellingen, hangt af van de dier- of plantensoorten die voorkomen in het gebied waar u aan het werk wilt. Voor het gemak zijn deze soorten ingedeeld in drie tabellen. In tabel 1 vindt u de lichtst beschermde soorten, in tabel 3 de zwaarst beschermde en in tabel 2 vindt u de overige soorten.

Tabel 1 Algemene soorten: algemene vrijstelling of ontheffing/lichte toets

Voor deze soorten geldt de lichtste vorm van bescherming. Als deze soorten op de locatie voorkomen, en uw werk valt onder de werkzaamheden zoals beschreven bij stap 2, dan geldt daarvoor een vrijstelling van de verbodsbepalingen van de Flora- en faunawet. Als geen sprake is van werkzaamheden zoals beschreven bij stap 2, moet u ontheffing aanvragen. Uw aanvraag wordt dan onderworpen aan de lichte toets. Uiteraard geldt ook de algemene zorgplicht.

Tabel 2 Overige soorten: vrijstelling met gedragscode of ontheffing/lichte toets

Deze soorten krijgen een zwaardere bescherming. Er geldt alleen een vrijstelling als sprake is van werkzaamheden zoals beschreven bij stap 2 én indien u handelt volgens een gedragscode die is goedgekeurd door de Minister van LNV. Er kan gecontroleerd worden of u handelt volgens de gedragscode. U dient dat dan aan te kunnen tonen; de bewijslast dat u correct handelt berust dus bij u.

Valt uw werk niet onder de werkzaamheden zoals beschreven bij stap 2, dan moet u een ontheffing aanvragen. De aanvraag wordt beoordeeld volgens de lichte toets. Ook hier geldt de algemene zorgplicht.

Tabel 3 Soorten, genoemd in bijlage IV van de [Habitatrichtlijn en in bijlage 1 van de AMvB: vrijstelling met gedragscode of ontheffing/uitgebreide toets

Deze soorten genieten de zwaarste bescherming. Ook al is sprake van werkzaamheden zoals beschreven bij stap 2, dan hangt het nog van de precieze aard van de werkzaamheden af of een vrijstelling met gedragscode geldt, of dat een ontheffing nodig is waarvoor de uitgebreide toets geldt. Voor ruimtelijke ontwikkeling en inrichting geldt altijd dat u voor deze soorten ontheffing moet aanvragen; er geldt geen vrijstelling met gedragscode.

Vogels

Vogelsoorten zijn niet in de tabellen opgenomen. Alle vogels in Nederland zijn gelijk beschermd. Werkzaamheden of gebruik van ruimte waarbij vogels worden gedood of verontrust, of waardoor hun nesten of vaste rust- of verblijf- plaatsen worden verstoord, zijn verboden. Voor activiteiten die genoemd zijn bij stap 2 geldt een vrijstelling als u handelt volgens een goedgekeurde gedragscode. Voor alle andere activiteiten moet u een ontheffing aanvragen. Uw aanvraag wordt dan onderworpen aan de uitgebreide toets.

Voor vogels geldt overigens dat vooral in het broedseizoen sprake zal zijn van verontrusting, doden of verstoren van nesten of vaste rust- of verblijfplaatsen. Als uw werkzaamheden buiten het broedseizoen plaatsvinden zal in het algemeen niet snel een ontheffing nodig zijn.

De gedragscode

Als u tot de conclusie komt dat u gebruik kunt en wilt maken van de vrijstellingen en een gedragscode nodig heeft, kunt u of uw sector, Organisatie of bedrijfsschap deze zelf opstellen en ter goedkeuring voorleggen aan de minister. Wellicht kunt u ook gebruik maken van een reeds bestaande, goedgekeurde gedragscode die betrekking heeft op hetzelfde soort werkzaamheden. LNV zal de eenmaal goedgekeurde gedragscodes via internet publiceren (www.minlnv.nl).

In de gedragscode beschrijft u hoe u in uw werk schade aan de beschermde dieren en planten zult voorkomen of tot een minimum zult beperken. De gedragscode moet aangeven hoe u in de praktijk "zorgvuldig handelt". Er gelden geen vormeisen voor een gedragscode.

Let op: de vrijstelling geldt pas als u daadwerkelijk handelt conform de goedgekeurde gedragscode en dit ook kunt aantonen.

Het aanvragen van een ontheffing

Als u niet in aanmerking komt voor de vrijstellingsregeling, kunt u een ontheffing van de Flora- en faunawet aanvragen bij LNV. Uw verzoek om ontheffing wordt onderworpen aan een lichte toets of een uitgebreide toets, afhankelijk van de soorten die op de planlocatie voorkomen.

Voor soorten van tabel 1 en/of 2 is de lichte toets van toepassing. Voor soorten van tabel 3 en/of vogelsoorten is de uitgebreide toets van toepassing.

BIJLAGE 4

GEGEVENS QUICKSCANHULP

disclaimer De Nationale Databank Flora en Fauna (NDFF) is de meest omvangrijke landelijke informatiebron van verspreidingsgegevens en bevat betrouwbare waarnemingen van planten en dieren in een bepaald gebied. Het systeem is in opbouw, nieuwe gegevens worden met regelmaat toegevoegd. Alle gegevens in de NDFF zijn door de Gegevensautoriteit Natuur gevalideerd. Nader (veld-)onderzoek kan noodzakelijk zijn om aanwezigheid van een soort te bevestigen of uit te sluiten.

Copyright vermelden bij verwijzen of citeren naar deze levering: '© NDFF - quickscanhulp.nl 23-03-2015 14:13:16'

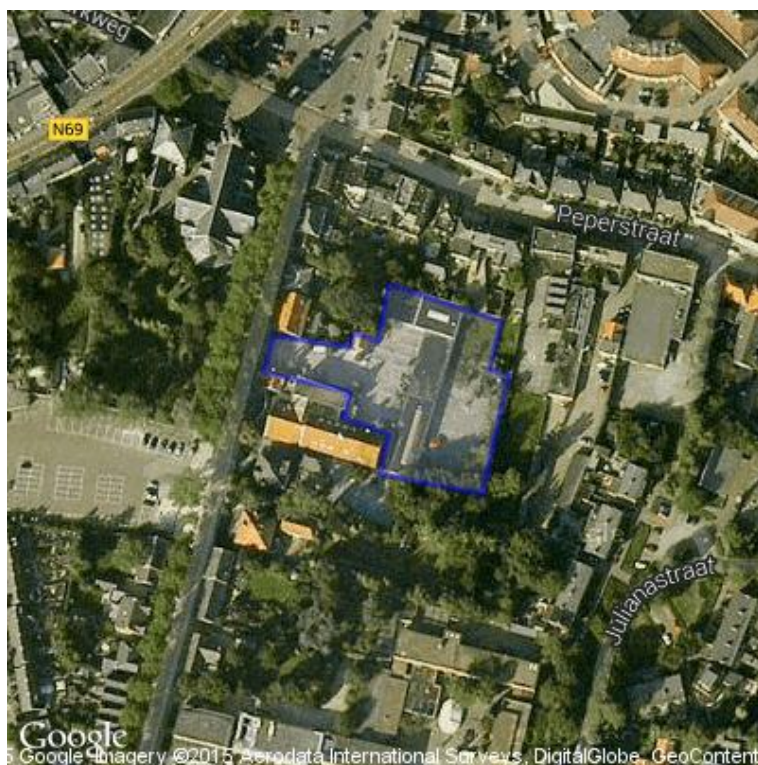

Op de volgende pagina's vindt u de lijst met soorten en afstanden ten opzichte van het plangebied dat deze soorten zijn waargenomen. Een toelichting op deze lijst is te vinden op: www.quickscanhulp.nl.

Mocht u vragen hebben dan kunt u contact opnemen met de Helpdesk van Het Natuurloket:

e-mail: info@natuurloket.nl

telefoon: 0800 2356333

Soort	Soortgroep	Bescherming	Afstand
Alpenwatersalamander	Amfibieën	tabel II	0 - 1 km
Kleine zonnedauw	Vaatplanten	tabel II	0 - 1 km
Maretak	Vaatplanten	tabel II	0 - 1 km
Ronde zonnedauw	Vaatplanten	tabel II	0 - 1 km
Waterdrieblad	Vaatplanten	tabel II	0 - 1 km
Wilde gagel	Vaatplanten	tabel II	0 - 1 km
Eekhoorn	Zoogdieren	tabel II	0 - 1 km
Wild zwijn	Zoogdieren	tabel II	0 - 1 km
Heikikker	Amfibieën	tabel III	0 - 1 km
Poelkikker	Amfibieën	tabel III	0 - 1 km
keizersmantel	Insecten-Dagvlinders	tabel III	0 - 1 km
rouwmantel	Insecten-Dagvlinders	tabel III	0 - 1 km
Boomvalk	Vogels	tabel III	0 - 1 km
Buizerd	Vogels	tabel III	0 - 1 km
Grote Gele Kwikstaart	Vogels	tabel III	0 - 1 km
Havik	Vogels	tabel III	0 - 1 km
Huismus	Vogels	tabel III	0 - 1 km
Kerkuil	Vogels	tabel III	0 - 1 km
Ooievaar	Vogels	tabel III	0 - 1 km
Roek	Vogels	tabel III	0 - 1 km
Slechtvalk	Vogels	tabel III	0 - 1 km
Sperwer	Vogels	tabel III	0 - 1 km
Steenuil	Vogels	tabel III	0 - 1 km
Wespendief	Vogels	tabel III	0 - 1 km
Gewone dwergvleermuis	Zoogdieren	tabel III	0 - 1 km
Gewone/Grijze grootoorvleermuis	Zoogdieren	tabel III	0 - 1 km
Gewone grootoorvleermuis	Zoogdieren	tabel III	0 - 1 km
Grijze grootoorvleermuis	Zoogdieren	tabel III	0 - 1 km
Ingekorven vleermuis	Zoogdieren	tabel III	0 - 1 km
Ruige dwergvleermuis	Zoogdieren	tabel III	0 - 1 km
Levendbarende hagedis	Reptielen	tabel II	1 - 5 km
Beenbreek	Vaatplanten	tabel II	1 - 5 km
Brede orchis	Vaatplanten	tabel II	1 - 5 km
Gevlekte orchis	Vaatplanten	tabel II	1 - 5 km
Gulden sleutelbloem	Vaatplanten	tabel II	1 - 5 km
Jeneverbes	Vaatplanten	tabel II	1 - 5 km
Klokjesgentiaan	Vaatplanten	tabel II	1 - 5 km
Kluwenklokje	Vaatplanten	tabel II	1 - 5 km
Prachtklokje	Vaatplanten	tabel II	1 - 5 km
Ruig klokje	Vaatplanten	tabel II	1 - 5 km
Tongvaren	Vaatplanten	tabel II	1 - 5 km
Wilde marjolein	Vaatplanten	tabel II	1 - 5 km
Europese meerval	Vissen	tabel II	1 - 5 km

Kleine modderkruiper	Vissen	tabel II	1 - 5 km
Steenmarter	Zoogdieren	tabel II	1 - 5 km
Boomkikker	Amfibieën	tabel III	1 - 5 km
Rugstreeppad	Amfibieën	tabel III	1 - 5 km
heideblauwtje	Insecten-Dagvlinders	tabel III	1 - 5 km
Gevlekte witsnuitlibel	Insecten-Libellen	tabel III	1 - 5 km
Hazelworm	Reptielen	tabel III	1 - 5 km
Drijvende waterweegbree	Vaatplanten	tabel III	1 - 5 km
Beekprik	Vissen	tabel III	1 - 5 km
Bittervoorn	Vissen	tabel III	1 - 5 km
Rivierprik	Vissen	tabel III	1 - 5 km
Gierzwaluw	Vogels	tabel III	1 - 5 km
Ransuil	Vogels	tabel III	1 - 5 km
Zwarte Wouw	Vogels	tabel III	1 - 5 km
Baardvleermuis / Brandts vleermuis	Zoogdieren	tabel III	1 - 5 km
Franjestaart	Zoogdieren	tabel III	1 - 5 km
Laatvlieger	Zoogdieren	tabel III	1 - 5 km
Rosse vleermuis	Zoogdieren	tabel III	1 - 5 km
Waterspitsmuis	Zoogdieren	tabel III	1 - 5 km
Watervleermuis	Zoogdieren	tabel III	1 - 5 km
Blaasvaren	Vaatplanten	tabel II	5 - 10 km
Daslook	Vaatplanten	tabel II	5 - 10 km
Gele helmblom	Vaatplanten	tabel II	5 - 10 km
Grote keverorchis	Vaatplanten	tabel II	5 - 10 km
Herfsttijloos	Vaatplanten	tabel II	5 - 10 km
Klein glaskruid	Vaatplanten	tabel II	5 - 10 km
Lange ereprijs	Vaatplanten	tabel II	5 - 10 km
Rapunzelklokje	Vaatplanten	tabel II	5 - 10 km
Rietorchis	Vaatplanten	tabel II	5 - 10 km
Spaanse ruiter	Vaatplanten	tabel II	5 - 10 km
Steenanjer	Vaatplanten	tabel II	5 - 10 km
Steenbreekvaren	Vaatplanten	tabel II	5 - 10 km
Veldsalie	Vaatplanten	tabel II	5 - 10 km
Weideklokje	Vaatplanten	tabel II	5 - 10 km
Wilde kievitsbloem	Vaatplanten	tabel II	5 - 10 km
Zomerklokje	Vaatplanten	tabel II	5 - 10 km
Kamsalamander	Amfibieën	tabel III	5 - 10 km
Knoflookpad	Amfibieën	tabel III	5 - 10 km
Vinpootsalamander	Amfibieën	tabel III	5 - 10 km
Oehoe	Vogels	tabel III	5 - 10 km
Baardvleermuis	Zoogdieren	tabel III	5 - 10 km
Bergnachtorchis	Vaatplanten	tabel II	10 - 25 km
Muurbloem	Vaatplanten	tabel II	10 - 25 km
Soldaatje	Vaatplanten	tabel II	10 - 25 km

Stengelloze sleutelbloem	Vaatplanten	tabel II	10 - 25 km
Stijf hardgras	Vaatplanten	tabel II	10 - 25 km
Vleeskleurige orchis	Vaatplanten	tabel II	10 - 25 km
Welriekende nachtorchis	Vaatplanten	tabel II	10 - 25 km
Zwartsteel	Vaatplanten	tabel II	10 - 25 km
Cottus gobio	Vissen	tabel II	10 - 25 km
Damhert	Zoogdieren	tabel II	10 - 25 km
Edelhert	Zoogdieren	tabel II	10 - 25 km
iepenpage	Insecten-Dagvlinders	tabel III	10 - 25 km
veldparelmoervlinder	Insecten-Dagvlinders	tabel III	10 - 25 km
Gaffellibel	Insecten-Libellen	tabel III	10 - 25 km
Gladde slang	Reptielen	tabel III	10 - 25 km
Ringslang	Reptielen	tabel III	10 - 25 km
Zandhagedis	Reptielen	tabel III	10 - 25 km
Grote modderkruiper	Vissen	tabel III	10 - 25 km
Bever	Zoogdieren	tabel III	10 - 25 km
Boommarter	Zoogdieren	tabel III	10 - 25 km
Das	Zoogdieren	tabel III	10 - 25 km
Meervleermuis	Zoogdieren	tabel III	10 - 25 km
Vliegend hert	Insecten-Kevers	tabel II	25 - 50 km
Dennenorchis	Vaatplanten	tabel II	25 - 50 km
Kruisbladgentiaan	Vaatplanten	tabel II	25 - 50 km
Moeraswespenorchis	Vaatplanten	tabel II	25 - 50 km
Parnassia	Vaatplanten	tabel II	25 - 50 km
Pijlscheefkelk	Vaatplanten	tabel II	25 - 50 km
Spindotterbloem	Vaatplanten	tabel II	25 - 50 km
Steenbreekvaren subsp. trichomanes	Vaatplanten	tabel II	25 - 50 km
Stengelomvattend havikskruid	Vaatplanten	tabel II	25 - 50 km
Grote bosmuis	Zoogdieren	tabel II	25 - 50 km
donker pimpernelblauwtje	Insecten-Dagvlinders	tabel III	25 - 50 km
pimpernelblauwtje	Insecten-Dagvlinders	tabel III	25 - 50 km
tweekleurig hooibeestje	Insecten-Dagvlinders	tabel III	25 - 50 km
Gestreepte waterroofkever	Insecten-Kevers	tabel III	25 - 50 km
Groene glazenmaker	Insecten-Libellen	tabel III	25 - 50 km
Rivierrombout	Insecten-Libellen	tabel III	25 - 50 km
Adder	Reptielen	tabel III	25 - 50 km
Muurhagedis	Reptielen	tabel III	25 - 50 km
Kruipend moerasscherm	Vaatplanten	tabel III	25 - 50 km
Elrits	Vissen	tabel III	25 - 50 km
Gestippelde alver	Vissen	tabel III	25 - 50 km
Bosvleermuis	Zoogdieren	tabel III	25 - 50 km
Eikelmuis	Zoogdieren	tabel III	25 - 50 km
Hamster	Zoogdieren	tabel III	25 - 50 km
Tweekleurige vleermuis	Zoogdieren	tabel III	25 - 50 km

Vale vleermuis	Zoogdieren	tabel III	25 - 50 km
Europese rivierkreeft	Geleedpotigen-Insecten	tabel II	50 - 100 km
Aapjesorchis	Vaatplanten	tabel II	50 - 100 km
Bijenorchis	Vaatplanten	tabel II	50 - 100 km
Bleek bosvogeltje	Vaatplanten	tabel II	50 - 100 km
Bokkenorchis	Vaatplanten	tabel II	50 - 100 km
Bosorchis	Vaatplanten	tabel II	50 - 100 km
Duitse gentiaan	Vaatplanten	tabel II	50 - 100 km
Franjegentiaan	Vaatplanten	tabel II	50 - 100 km
Geelgroene wespenorchis	Vaatplanten	tabel II	50 - 100 km
Groene nachtorchis	Vaatplanten	tabel II	50 - 100 km
Grote muggenorchis	Vaatplanten	tabel II	50 - 100 km
Harlekijn	Vaatplanten	tabel II	50 - 100 km
Herfstschroeforchis	Vaatplanten	tabel II	50 - 100 km
Hondskruid	Vaatplanten	tabel II	50 - 100 km
Mannetjesorchis	Vaatplanten	tabel II	50 - 100 km
Poppenorchis	Vaatplanten	tabel II	50 - 100 km
Purperorchis	Vaatplanten	tabel II	50 - 100 km
Rechte driehoeksvaren	Vaatplanten	tabel II	50 - 100 km
Schubvaren	Vaatplanten	tabel II	50 - 100 km
Steenrode orchis	Vaatplanten	tabel II	50 - 100 km
Veenmosorchis	Vaatplanten	tabel II	50 - 100 km
Vliegenorchis	Vaatplanten	tabel II	50 - 100 km
Vogelnestje	Vaatplanten	tabel II	50 - 100 km
Welriekende/Bergnachtorchis	Vaatplanten	tabel II	50 - 100 km
Zinkvioltje	Vaatplanten	tabel II	50 - 100 km
Adderzeenaald	Vissen	tabel II	50 - 100 km
Botervis	Vissen	tabel II	50 - 100 km
Brakwatergrondel	Vissen	tabel II	50 - 100 km
Dikkopje	Vissen	tabel II	50 - 100 km
Dwergbolk	Vissen	tabel II	50 - 100 km
Groene zeedonderpad	Vissen	tabel II	50 - 100 km
Grote koornaarvis	Vissen	tabel II	50 - 100 km
Grote zeenaald	Vissen	tabel II	50 - 100 km
Hondshaai	Vissen	tabel II	50 - 100 km
Pitvis	Vissen	tabel II	50 - 100 km
Slakdolf	Vissen	tabel II	50 - 100 km
Symphodus melops	Vissen	tabel II	50 - 100 km
Vorskwab	Vissen	tabel II	50 - 100 km
Zwarte grondel	Vissen	tabel II	50 - 100 km
Grijze zeehond	Zoogdieren	tabel II	50 - 100 km
Klapmuts	Zoogdieren	tabel II	50 - 100 km
Geelbuikvuurpad	Amfibieën	tabel III	50 - 100 km
Vroedmeesterpad	Amfibieën	tabel III	50 - 100 km

Vuursalamander	Amfibieën	tabel III	50 - 100 km
bruin dikkopje	Insecten-Dagvlinders	tabel III	50 - 100 km
dwergblauwtje	Insecten-Dagvlinders	tabel III	50 - 100 km
groot geaderd witje	Insecten-Dagvlinders	tabel III	50 - 100 km
grote ijsvogelvinder	Insecten-Dagvlinders	tabel III	50 - 100 km
grote vuurvinder	Insecten-Dagvlinders	tabel III	50 - 100 km
klaverblauwtje	Insecten-Dagvlinders	tabel III	50 - 100 km
purperstreeparmoervinder	Insecten-Dagvlinders	tabel III	50 - 100 km
Sierlijke witsnuitlibel	Insecten-Libellen	tabel III	50 - 100 km
Groenknolorchis	Vaatplanten	tabel III	50 - 100 km
Zomerschroeforchis	Vaatplanten	tabel III	50 - 100 km
Bechsteins vleermuis	Zoogdieren	tabel III	50 - 100 km
Brandts vleermuis	Zoogdieren	tabel III	50 - 100 km
Bruinvis	Zoogdieren	tabel III	50 - 100 km
Gewone dolfijn	Zoogdieren	tabel III	50 - 100 km
Gewone zeehond	Zoogdieren	tabel III	50 - 100 km
Hazelmuis	Zoogdieren	tabel III	50 - 100 km
Kleine dwergvleermuis	Zoogdieren	tabel III	50 - 100 km
Lynx	Zoogdieren	tabel III	50 - 100 km
Noordse woelmuis (arenicola)	Zoogdieren	tabel III	50 - 100 km
Otter	Zoogdieren	tabel III	50 - 100 km
Tuimelaar	Zoogdieren	tabel III	50 - 100 km
Veldspitsmuis	Zoogdieren	tabel III	50 - 100 km
Wilde kat	Zoogdieren	tabel III	50 - 100 km
Blauwe zeedistel	Vaatplanten	tabel II	100 - 250 km
Groensteel	Vaatplanten	tabel II	100 - 250 km
Honingorchis	Vaatplanten	tabel II	100 - 250 km
Kleine keverorchis	Vaatplanten	tabel II	100 - 250 km
Lange zonnedauw	Vaatplanten	tabel II	100 - 250 km
Slanke gentiaan	Vaatplanten	tabel II	100 - 250 km
Valkruid	Vaatplanten	tabel II	100 - 250 km
Veldgentiaan	Vaatplanten	tabel II	100 - 250 km
Zomeradonis	Vaatplanten	tabel II	100 - 250 km
Blonde rog	Vissen	tabel II	100 - 250 km
Gehoornde slijmvis	Vissen	tabel II	100 - 250 km
Glasgrondel	Vissen	tabel II	100 - 250 km
Goudharder	Vissen	tabel II	100 - 250 km
Harnasmannetje	Vissen	tabel II	100 - 250 km
Kleine pieterman	Vissen	tabel II	100 - 250 km
Kleine zeenaald	Vissen	tabel II	100 - 250 km
Lozano's grondel	Vissen	tabel II	100 - 250 km
Ringelrob	Zoogdieren	tabel II	100 - 250 km
veenbesparelmoervinder	Insecten-Dagvlinders	tabel III	100 - 250 km
veenhooibeestje	Insecten-Dagvlinders	tabel III	100 - 250 km

Brede geelgerande waterroofkever	Insecten-Kevers	tabel III	100 - 250 km
Heldenbok	Insecten-Kevers	tabel III	100 - 250 km
Noordse winterjuffer	Insecten-Libellen	tabel III	100 - 250 km
Oostelijke witsnuitlibel	Insecten-Libellen	tabel III	100 - 250 km
Dikkopschildpad	Reptielen	tabel III	100 - 250 km
Kemps zeeschildpad	Reptielen	tabel III	100 - 250 km
Lederschildpad	Reptielen	tabel III	100 - 250 km
Atlantische steur	Vissen	tabel III	100 - 250 km
Bataafse stroommossel	Weekdieren	tabel III	100 - 250 km
Groot zee gras	Zeeorganismen	tabel III	100 - 250 km
Dwergvinvis	Zoogdieren	tabel III	100 - 250 km
Gestreepte dolfijn	Zoogdieren	tabel III	100 - 250 km
Gewone spitssnuitdolfijn	Zoogdieren	tabel III	100 - 250 km
Gewone vinvis	Zoogdieren	tabel III	100 - 250 km
Griend	Zoogdieren	tabel III	100 - 250 km
Noordse vinvis	Zoogdieren	tabel III	100 - 250 km
Orka	Zoogdieren	tabel III	100 - 250 km
Potvis	Zoogdieren	tabel III	100 - 250 km
Witflankdolfijn	Zoogdieren	tabel III	100 - 250 km
Witsnuitdolfijn	Zoogdieren	tabel III	100 - 250 km