

# Quickscan flora en fauna

## Bestemmingsplan nieuwbouw Dr. Schaepmanstraat 37-99 te Valkenswaard

Gemeente Valkenswaard





# Quickscan flora en fauna

## Bestemmingsplan nieuwbouw Dr. Schaepman- straat 37-99 te Valkenswaard

Gemeente Valkenswaard

**Datum:** 21-06-2017

**Projectgegevens:**

Projectnummer 253966

Datum vrijgave	Opsteller(s)	Projectleider	Vrijgave
21-06-2017	BS	CS	

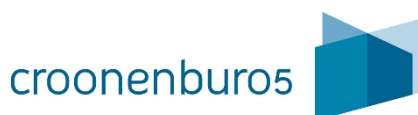

Vestiging Oosterhout  
Beneluxweg 125  
4904 SJ Oosterhout  
T: +31 (0)162 48 75 00  
www.croonenburo5.com

Vestiging Maastricht  
Wim Duisenbergplantsoen 21  
6221 SE Maastricht  
T: +31 (0)43 325 32 23  
info@croonenburo5.com

CroonenBuro5 is aangesloten bij  
het Netwerk Groene Bureaus





# Inhoud

<b>Conclusies en advies</b>	<b>7</b>
<b>1 Inleiding</b>	<b>9</b>
1.1 Planvoornemen	10
1.2 Doel en onderzoeksvragen	10
1.3 Leeswijzer	11
<b>2 Wettelijk kader Wet natuurbescherming</b>	<b>12</b>
2.1 Algemeen	12
2.2 Soortbescherming	12
2.3 Gebiedsbescherming	13
<b>3 Methodiek</b>	<b>14</b>
3.1 Algemeen	14
3.2 Bureauonderzoek	14
3.3 Terreinbezoek	15
3.4 Effectbeoordeling en advies vervolgtraject	15
<b>4 Resultaten</b>	<b>16</b>
4.1 Gebiedsbeschrijving	16
4.2 Beschermde soorten	17
4.3 Beschermde gebieden	21
<b>5 Toetsing</b>	<b>23</b>
5.1 Effectbepaling plan	23
5.2 Toetsing effect op beschermde soorten	23
5.3 Effecten op beschermde gebieden	26
<b>6 Bronnen</b>	<b>27</b>
6.1 Boeken en rapporten	27
6.2 Overig	27
<b>Bijlagen</b>	<b>28</b>
<b>Bijlage I: Wettelijk kader</b>	<b>29</b>



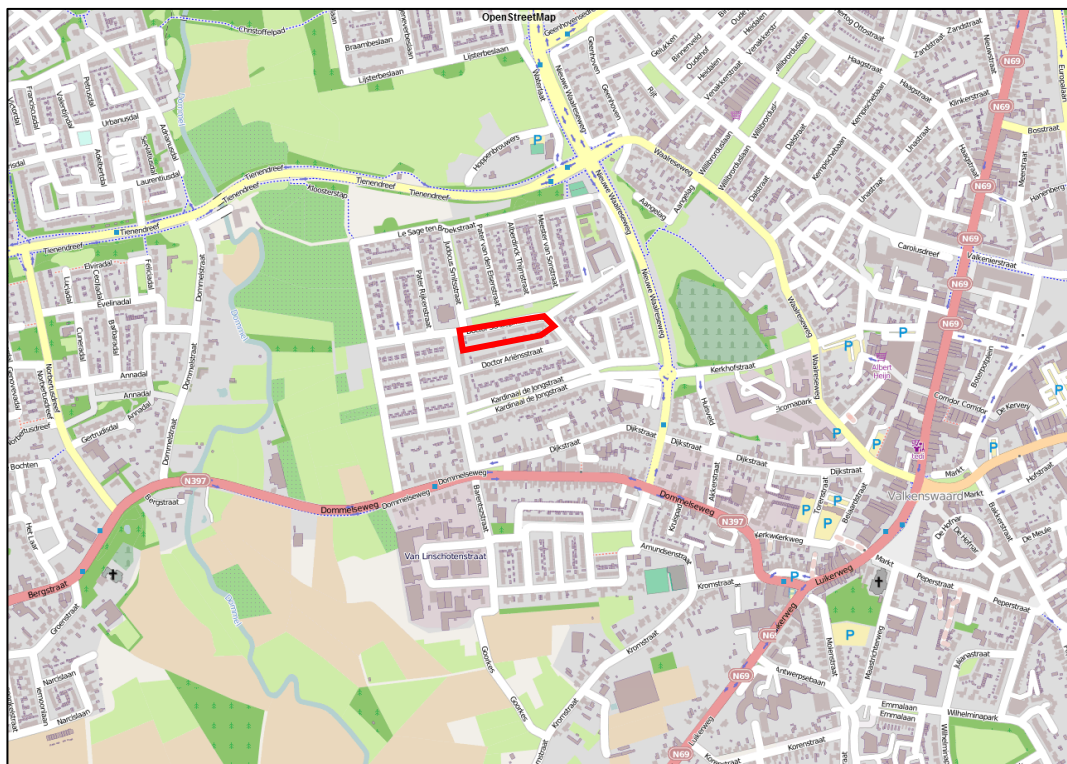

Begrenzing van de plangebied (rood omlijnd). Bron: Globespotter, 2017.

## Conclusies en advies

Woningbelang is voornemens om de locatie Dr. Schaepmanstraat 37-99 te Valkenswaard te herontwikkelen. Ten behoeve van deze herontwikkeling dienen de bestaande woningen te worden gesloopt en nieuwbouwwoningen te worden gerealiseerd. Deze ontwikkeling is echter in het huidige bestemmingplan niet toegestaan. Derhalve dient het huidige bestemmingsplan te worden herzien. Het plan kan worden uitgevoerd als duidelijk is dat het plan niet in strijd is met de Wet natuurbescherming en het beleid van het Natuurnetwerk Nederland. Daarom is inzicht gewenst in de aanwezigheid van beschermde soorten en beschermde gebieden binnen de invloedssfeer van het plangebied en de effecten hierop. Dit wordt gedaan op basis van een Quickscan. In dit hoofdstuk is het advies gegeven dat voortkomt uit de conclusies van de uitgevoerde Quickscan. Tevens is aangegeven of volgens de Nederlandse wetgeving vervolgstappen aan de orde zijn.

### Conclusies: Beschermde gebieden

In het plangebied is geen NNN-gebied of Natura 2000-gebied aanwezig. Er komen ook geen beschermde gebieden (NNN of N2000-gebieden) voor binnen de invloedssfeer van het plangebied. Er is zowel van indirecte als directe aantasting van de NNN en de Natura 2000-gebieden dan ook geen sprake. (Significant) negatieve effecten zijn uitgesloten. Er is daarom geen noodzaak voor vervolgstappen of een uitgebreidere toetsing.

<b>Aanwezig binnen de invloedssfeer?</b>	Nee
<b>Effecten?</b>	Nee
<b>Vereiste vervolgstappen aan de orde?</b>	Nee
<b>Is het plan uitvoerbaar in het kader van de gebiedsbescherming?</b>	Ja

### Conclusies: Beschermde soorten

Uit de bureaustudie in combinatie met het terreinbezoek is gebleken dat (leefgebied van) de volgende in het kader van de Wet natuurbescherming beschermde soorten aanwezig zijn en/of mogelijk verwacht worden in of in de invloedssfeer van het plangebied:

- Gierzwaluw (mogelijke broedplaatsen in de woonhuizen);
- Vleermuizen (mogelijke verblijfplaatsen in de woonhuizen);
- Algemene broedvogels (broedplaatsen in woonhuis en beplanting);

In de tabel op de volgende pagina is aangegeven wat de gevolgen zijn van de aanwezigheid van (het leefgebied van) deze soorten voor het voorliggende plan. Aangegeven is of er sprake is van een overtreding van de Wet natuurbescherming en onder welke voorwaarden het plan uitvoerbaar is. In Hoofdstuk 5 staat de onderbouwing van de conclusies.

Soort (groep)	Gierzwaluw	Vleermuizen	Algemene broedvogels
Essentieel leefgebied in plangebied?	Zeer waarschijnlijk (gebouwen)	Mogelijk (bebouwing)	Ja (vegetatie en mogelijk bebouwing)
Is er sprake van een overtreding?	Nog onduidelijk*	Nog onduidelijk*	Nee, mits soortspecifieke maatregelen genomen worden
Is een ontheffing noodzakelijk?	Nog onduidelijk*	Nog onduidelijk*	Nee
Is het plan uitvoerbaar?	Ja De verwachting is dat de eventuele ontheffing verleend wordt met aanvullende maatregelen Voorafgaand aan de realisatie moet tijdig aanvullend onderzoek plaatsvinden: <b>1 juni – 15 juli**</b>	Ja De verwachting is dat de eventuele ontheffing verleend wordt met aanvullende maatregelen Voorafgaand aan de realisatie moet tijdig aanvullend onderzoek plaatsvinden <b>(april – september)</b>	Ja, door het nemen van soortspecifieke maatregelen.

\* Bij voorliggende toetsing wordt in het kader van uitspraken over de uitvoerbaarheid van het voornemen uitgegaan van een overtreding/ontheffingsaanvraag.

\*\* Dit is de optimale periode voor het nader onderzoek (RVO, 2014ab).

### Zorgplicht

In de Wet natuurbescherming is een zorgplicht opgenomen. In het tekstkader in Bijlage I staat het wetsartikel uitgeschreven. De zorgplicht houdt in dat planten en dieren niet onnodig vernield/ge-dood of verstoord mogen worden. De initiatiefnemer/uitvoerder is verantwoordelijk voor een adequate naleving van de algemene zorgplicht tijdens de uitvoering van de werkzaamheden.



# 1 Inleiding

Woningbelang is voornemens om de locatie Dr. Schaepmanstraat 37-99 te Valkenswaard te herontwikkelen. Ten behoeve van deze herontwikkeling dienen de bestaande woningen te worden gesloopt en nieuwbouwwoningen te worden gerealiseerd. Deze ontwikkeling is echter in het huidige bestemmingplan niet toegestaan. Derhalve dient het huidige bestemmingsplan te worden herzien.

Ruimtelijke plannen, zoals dergelijke bestemmingsplan, dienen te worden beoordeeld op de uitvoerbaarheid in relatie tot actuele natuurwetgeving. Er dient onderzocht te worden of het plan effect heeft op beschermde soorten of beschermde gebieden (Wet natuurbescherming; Wnb en Natuurnetwerk Nederland). Ontwikkelingen mogen niet zonder meer plaatsvinden indien deze negatieve gevolgen hebben op beschermde natuurgebieden en/of flora en fauna. In dit kader is inzicht gewenst in de aanwezige natuurwaarden en de mogelijk daarmee samenhangende consequenties. Dit wordt gedaan op basis van een Quicksan. In deze rapportage zijn de resultaten van de Quicksan beschreven en wordt antwoord gegeven of het plan uitvoerbaar is.

In Figuur 1.1 is de ligging van het plangebied weergegeven.



Figuur 1.1. Ligging van het plangebied (rood omkaderd). Bron: Globespotter, 2017.

## 1.1 Planvoornemen

Woningbelang is voornemens om de bestaande woningen ter plaatse van Dr. Schaepmanstraat 37-99 te slopen en hier ongeveer evenveel nieuwbouwwoningen te realiseren.

In Figuur 1.2 is de inrichting aangegeven.



Figuur 1.2. Gewenste inrichting Dr. Schaepmanstraat te Valkenswaard. Bron: Stedenbouwkundige situatie herstructurering Dr. Schaepmanstraat te Valkenswaard, door Keeris Architecten, d.d. 13-06-2017.

## 1.2 Doel en onderzoeksvragen

Het doel van voorliggende Quickscan is het opsporen van strijdigheden van het voorgenomen plan met de beschermde soorten en beschermde gebieden (Natura 2000-gebieden en het Natuurnetwerk Nederland; NNN) en het bepalen of het plan uitvoerbaar is.

De vragen of voor de uitvoering van het bestemmingsplan een vrijstelling geldt, dan wel een ontheffing of vergunning op grond van de Wet natuurbescherming nodig is en zo ja, of deze ontheffing of vergunning kan worden verleend, komt in beginsel pas aan de orde in een procedure op grond van de Wet natuurbescherming. Echter, deze vragen zijn ook relevant voor het bestemmingsplan omdat in deze Quickscan wordt beoordeeld of ten tijde van de vaststelling van het bestemmingsplan het op voorhand in redelijkheid duidelijk is dat de Wet natuurbescherming niet de uitvoerbaarheid van het plan in de weg zal staan. Het bestemmingsplan kan pas worden vastgesteld nadat uit een Quickscan duidelijk is geworden of voor de activiteiten die volgen uit deze vaststelling de mogelijkheid bestaat tot het verkrijgen van een ontheffing of vergunning.

De volgende onderzoeksvragen zijn van toepassing:

- Welke in het kader van de Wnb (zwaar) beschermde soorten (en/of vaste rust- en verblijfplaatsen) komen voor in het beïnvloedingsgebied van het plan? Vinden er als gevolg van de ontwikkeling die mogelijk gemaakt worden door het plan effecten plaats op deze soorten en worden daarbij verbodsbepalingen overtreden? Is het plan uitvoerbaar en zijn, zo nodig, aanvullende voorwaarden in het plan aan de orde?
- Komen in de beïnvloedingszone van het plangebied beschermde natuurgebieden voor? Zo ja, welke zijn dit en wat zijn de gevolgen hierop? Dienen vervolgstappen in de vorm van een compensatieplan opgesteld te worden of zijn andere vervolgstappen aan de orde?

Op bovenstaande vragen wordt in hoofdstuk 4 en 5 een antwoord gegeven (zie ook de leeswijzer).

### 1.3 Leeswijzer

De Quickscan is als volgt opgebouwd:

- De Quickscan begint met de belangrijkste conclusies gedestilleerd uit de resultaten van voorliggende Quickscan;
- Hoofdstuk 1 geeft de aanleiding van de Quickscan en het planvoornemen;
- Hoofdstuk 2 beschrijft beknopt het wettelijk kader;
- Hoofdstuk 3 geeft een toelichting op de methodiek van de Quickscan;
- Hoofdstuk 4 beschrijft het gebied en gaat in op de ecologische waarden en de beschermde soorten en gebieden in (de omgeving) van het plangebied;
- Hoofdstuk 5 toetst het plan aan de Wet natuurbescherming en het NNN.

## 2 Wettelijk kader Wet natuurbescherming

Dit hoofdstuk beschrijft het wettelijk kader van de soortenbescherming (paragraaf 2.2) en de gebiedsbescherming (paragraaf 2.3) relevant voor voorliggende Quickscan.

### 2.1 Algemeen

De Wet natuurbescherming (hierna Wnb) heeft per 1 januari 2017 de Boswet, Flora- en faunawet en de Natuurbeschermingswet 1998 vervangen. De Wnb regelt de bescherming van Natura 2000-gebieden, bescherming van soorten en de bescherming van houtopstanden. In de voorliggende Quickscan wordt niet ingegaan op de bescherming van houtopstanden.

Naast bescherming vanuit de Wnb, zijn er ook gebieden die planologisch beschermd zijn. Het betreft het 'Natuurnetwerk Nederland' (hierna NNN). De bescherming van het NNN verloopt via het ruimtelijke ordeningsrecht (Barro, bestemmingsplannen) en niet via de natuurwetgeving.

### 2.2 Soortbescherming

In de Wnb is soortbescherming opgedeeld in drie categorieën. Voor elke categorie gelden verschillende verbodsbepalingen die zijn vermeld in artikel 3.1, 3.5 en 3.10 van de Wnb. Het gaat om de volgende drie categorieën:

1. soorten van de Vogelrichtlijn;
2. soorten van de Habitatrichtlijn, inclusief bijlage I en II uit Verdrag van Bern en bijlage I uit Verdrag van Bonn;
3. 'andere soorten' (onderdeel A 'fauna' en onderdeel B 'flora').

De verbodsbepalingen en ontheffingsgronden voor de eerste twee categorieën komen rechtstreeks uit de Vogel- en Habitatrichtlijn. De derde categorie vindt zijn oorsprong in de nationale wetgeving.

Tijdens een bijeenkomst van het Netwerk Groene Bureau d.d. 16 december 2016 is aangegeven dat drie provincies (Utrecht, Overijssel en Gelderland) de geldende "Aangepaste lijst met jaarrond beschermde nesten" (LNV, 2009) aanhouden en blijven hanteren in de Wet natuurbescherming. De verwachting is dat ook overige provincies deze beschermingsstatus aanhouden. De lijst wordt in de loop van 2017 door de provincies geëvalueerd en waar nodig aangepast. Bij voorliggende toetsing is uitgegaan dat de lijst gehanteerd blijft en dat de nesten een jaarrond beschermde status houden. Hierbij wordt een onderscheid gemaakt tussen jaarrond beschermde nesten (categorie 1 t/m 4) en mogelijk jaarrond beschermde nesten (categorie 5).

#### Soorten van de Vogelrichtlijn

Voor Vogelrichtlijnsoorten is het verboden om in het wild levende vogels te doden of te vangen, opzettelijk nesten, rustplaatsen en eieren van vogels te vernielen, te beschadigen, te rapen of nesten van vogels weg te nemen. Daarnaast is het verboden vogels opzettelijk te storen. Dit laatste verbod geldt niet voor een aantal vogelsoorten, indien de storing niet van wezenlijke invloed is op de staat van instandhouding en het nest zelf zijn functionaliteit behoudt (zie artikel 3.1 in tekstkader in de bijlage).

#### Soorten van de Habitatrichtlijn

Voor soorten van artikel 3.5 (Habitatrichtlijn, Bern en Bonn) is het eveneens verboden om in het wild levende dieren en planten in hun natuurlijke verspreidingsgebied opzettelijk te doden of te

vangen, opzettelijk eieren van dieren te vernielen of te rapen. Voortplantings- of rustplaatsen mogen niet beschadigd of vernield worden. Daarnaast geldt er een verbod op om planten behorend bij artikel 3.5 te plukken, verzamelen, af te snijden, te ontwortelen of te vernielen. In tegenstelling tot de Vogelrichtlijnsoorten in artikel 3.1, mogen dieren behorend bij artikel 3.5 niet opzettelijk verstoord worden, ook niet als er geen wezenlijke invloed is op de staat van instandhouding. Daarbij dient opgemerkt te worden dat een aantal vogelsoorten ook vallen onder artikel 3.5 en daarom niet verstoord mogen worden (zie ook tabel E in de bijlage).

### **Andere soorten**

Naast de Europees aangewezen beschermde flora en fauna, is er in Nederland ook een Nationale soortenlijst gemaakt die niet gedekt wordt door de Vogel- en Habitatrichtlijn, Verdrag van Bern of Verdrag van Bonn. Deze soorten zijn opgenomen in bijlage A en B van de Wnb, zie ook Bijlage tabel C en D van voorliggende rapportage. Voor soorten in bijlage A geldt een verbod op opzettelijk doden of vangen van dieren, opzettelijk beschadigen of vernielen van vaste voortplantings- of rustplaatsen van dieren. Voor soorten in bijlage B geldt een verbod op opzettelijk plukken, verzamelen, afsnijden, vernielen en ontwortelen van planten. In tegenstelling tot artikel 3.1 en 3.5, is verstoring van deze soorten toegestaan.

Met betrekking tot de 'andere soorten' zijn per provincie beleidsregels opgesteld waarin voor een deel van deze soorten vrijstelling is verleend. De grond waarop deze vrijstelling geldt, verschilt per provincie en hoeft dus niet in alle situaties van toepassing te zijn. Vrijstelling op basis van ruimtelijke inrichting of ontwikkeling is een geldige reden in alle provincies.

Indien bij het voornemen gestelde verboden in artikel 3.1, 3,5 of 3.10 worden overtreden, dient gewerkt te worden conform een gedragscode. Biedt een gedragscode geen oplossing, dan is het mogelijk om een ontheffing aan te vragen bij de provincie waarin het voornemen plaats vindt. De grond waarop een ontheffing mogelijk is, verschilt per categorie. Zie de Bijlage voor een uitgebreide toelichting.

## **2.3 Gebiedsbescherming**

### **2.3.1 Natura 2000**

Natura 2000-gebieden zijn natuurgebieden van groot internationaal belang. Deze gebieden zijn aangewezen onder de Europese Habitat- en / of Vogelrichtlijn. Voor de gebieden en de daarbij aangewezen soorten en habitattypen zijn instandhoudingsdoelstellingen opgesteld. Een activiteit mag niet leiden tot significant negatieve effecten op deze doelen of tot een aantasting van de natuurlijke kenmerken. Indien op voorhand significante effecten niet uitgesloten kunnen worden dient een Passende beoordeling opgesteld te worden.

### **2.3.2 Natuurnetwerk Nederland**

Het Natuurnetwerk Nederland is een stelsel van ecologisch hoogwaardige natuurgebieden; de Natura 2000-gebieden maken daar deel van uit. Naast de Natura 2000-gebieden bevat het NNN ook overige leefgebieden van soorten en – om isolatie te voorkomen - gebieden die een verbinding vormen tussen natuurgebieden. Het NNN is onderdeel van het actieve beleid om bedreigde dieren plantensoorten in een gunstige staat van instandhouding te brengen. De natuurgebieden die behoren tot het NNN en hun functies worden planologisch beschermd, hier geldt het 'nee, tenzij'-principe. De planologische bescherming betekent in het kort dat geen nieuwe bestemmingen worden toegestaan die per saldo leiden tot een significante aantasting van de oppervlakte, de kwaliteit en de samenhang van het NNN. Hieraan wordt getoetst bij de verlening van een omgevingsvergunning op grond van de Wet algemene bepalingen omgevingsrecht (Wabo).

## 3 Methodiek

Dit hoofdstuk beschrijft de methodiek die gehanteerd wordt tijdens het bureauonderzoek (paragraaf 3.2) en gedurende het terreinbezoek (paragraaf 3.3) van voorliggende Quicksan. In paragraaf 3.4 wordt aangeduid hoe deze gegevens leiden tot een conclusie.

### 3.1 Algemeen

Het onderzoek naar het voorkomen van beschermde soorten en ligging van beschermde gebieden is opgebouwd uit twee onderdelen:

1. Bureaustudie naar waarnemingen van beschermde soorten uit het (recente) verleden en ligging van beschermde gebieden in de invloedssfeer van het plan;
2. Terreinbezoek naar de (mogelijke) aanwezigheid van beschermde soorten.

### 3.2 Bureauonderzoek

#### *Afbakening beschermde soorten*

In het bureauonderzoek wordt specifiek gekeken naar soorten uit de Vogelrichtlijn (artikel 3.1), soorten van de Habitatrichtlijn (artikel 3.5) en 'andere' beschermde soorten (artikel 3.10). Bij vogels zal met name speciale aandacht geschonken worden aan soorten die in het plangebied een essentieel leefgebied kunnen hebben. Voorgenoemde soorten zijn in Nederland zeldzaam of hebben een Europese bescherming (Habitatrichtlijn bijlage IV-soorten, bijlage II Verdrag van Bern en bijlage I Verdrag van Bonn) en moeten worden getoetst op voorkomen en het planeffect. Treden effecten op, of worden verbodsbepalingen overtreden, dan zijn er maatregelen nodig om deze effecten te voorkomen, verzachten of te compenseren om te voldoen aan de Wnb.

'Andere' beschermde soorten die zijn opgenomen in provinciale vrijstellingen (zie tabel C en D in de Bijlage) zijn niet meegenomen in deze toetsing. Deze soorten zijn zodanig algemeen in de provincie dat de gunstige staat van instandhouding niet in het geding komt het voorliggende plan. Wel geldt de algemene zorgplicht. Door rekening te houden met de kwetsbare seizoenen van deze soorten, wordt voldoende aan de zorgplicht voldaan en kan de gunstige staat van instandhouding worden gegarandeerd.

#### *Bronnen*

Om een beeld te krijgen van de verspreiding en (mogelijk) voorkomen van beschermde soorten in en rond het plangebied, wordt de Nationale Databank Flora en Fauna (NDFF) geraadpleegd. Hierbij wordt nagegaan of er in de periode 2012-2017 beschermde soorten zijn aangetroffen in of nabij het plangebied. Daarnaast worden indien relevant ook regionale bronnen en atlassen gebruikt. Deze atlassen maken veelal gebruik van atlasblokken (5 x 5 kilometer). De soortgegevens hebben daarom betrekking op de regio en niet specifiek op het plangebied. Aan de hand van de resultaten van de bureaustudie wordt een inschatting gemaakt of de betreffende soorten in het plangebied voor zouden kunnen komen.

Naast de bronnen met soortinformatie, is voor het bepalen van de ligging van beschermde gebieden gebruik gemaakt van de gebiedendatabase op de website van het Ministerie van EZ of provinciale digitale atlassen. Om inzicht te krijgen in de ligging van het plangebied t.o.v. van het NNN is de provinciale website geraadpleegd.



### 3.3 Terreinbezoek

Naar aanleiding van de uitkomsten van voorgenoemd bureaustudie is middels een terreinbezoek bepaald in hoeverre de aanwezigheid van beschermde soorten aannemelijk gesteld kan worden op basis van aanwezig geschikt habitat. Naast directe waarnemingen kan dan aan de hand van de aangetroffen biotopen een beeld worden geschetst van de verwachte aanwezige beschermde soorten. Dit is noodzakelijk omdat enkele seizoensgebonden soorten flora en fauna mogelijk niet kunnen worden waargenomen. Aan de hand van het aangetroffen biotoop en habitatvoorkeur(en) kunnen echter wel indicaties worden gegeven van het mogelijk voorkomen van deze soorten op de locatie. Het gaat hier om een deskundigenoordeel op basis van de fysieke gesteldheid van het terrein (biotopenonderzoek). Daarnaast zijn de aangetroffen belangwekkende soorten opgetekend.

Op 12 mei 2017 is vanaf circa 11:00 een terreinbezoek uitgevoerd door een deskundig ecooloog van Croonenburo5 bij zwaar bewolkt weer met een temperatuur van circa 18 C° ([www.buienradar.nl](http://www.buienradar.nl)). Tijdens het terreinbezoek is het plangebied te voet belopen en de woonhuizen zijn bekeken met een verrekijker.

### 3.4 Effectbeoordeling en advies vervolgtraject

Aan de hand van de bevindingen uit het bureauonderzoek en de resultaten van het verkennend terreinbezoek kan worden bepaald of het plan uitvoerbaar is, of een vervolgonderzoek nodig is om beschermde soorten uit te sluiten en om te bepalen wat de effecten zijn. Tevens kan worden geadviseerd over de te volgen procedure inzake de natuurwetgeving.

## 4 Resultaten

In paragraaf 4.1 wordt allereerst een gebiedsbeschrijving van het plangebied gegeven. Vervolgens wordt in paragraaf 4.2 in gegaan op de resultaten van de in het gebied aanwezige of verwachte beschermde soorten (uiteenzetting van de resultaten van de bureaustudie en het terreinbezoek), waarna in paragraaf 4.3 de ligging van gebieden beschermd in het kader van de Wet natuurbescherming en het NNN in de omgeving van het plangebied aangegeven wordt.

### 4.1 Gebiedsbeschrijving

Het plangebied in het westen van Valkenswaard en telt 63 woningen met voor- en achtertuin. De woningen bestaan uit meerdere appartementen en verkeren in een slecht bouwkundige staat. Aan de west- en zuidzijde van de woningen loopt een slecht onderhouden steeg met veel onkruid. Ten noorden van het plangebied (aan de Dr. Schaepmanstraat) is een trottoir met laanbomen aanwezig (suikeresdoorn). Aan de overkant van de openbare weg zijn parkeerplaatsen openbaar groen aanwezig. Het plangebied wordt verder omgeven door woningen van de Monseigneur Poelstraat (oostzijde), Kardinaal de Jongstraat (zuidzijde) en de Jan Vlekkestraat (westzijde).

In Figuur 4.1 is een impressie gegeven van het plangebied.



Figuur 4.1. Impressie van het plangebied.

## 4.2 Beschermde soorten

### 4.2.1 Resultaten bureauonderzoek

Uit de recente verspreidingsinformatie blijkt dat in of nabij het plangebied in het verleden diverse beschermde soorten zijn waargenomen (binnen een straal van 2,5 kilometer). Dit betreft de beschermde soorten genoemd in Habitatrichtlijn (bijlage IV onderdeel a en b) en de niet-vrijgestelde 'andere soorten' uit bijlage I (onderdeel a en b) van de Wet natuurbescherming. De soorten zijn weergegeven in Tabel 4.1.

Tabel 4.1. Overzicht waargenomen beschermde soorten (Habitatrichtlijn (HR), lijsten A en B behorende bij artikel 3.10 en vogelsoorten met jaarrond beschermde nesten (JRB)), aangegeven met een 'X', in de directe omgeving van het plangebied (2,5 kilometer; NDFF, 2012-2017). Deze informatie is (deels) afkomstig uit de NDFF (01-06-2017) en mag niet zonder toestemming van BIJ12 worden verstrekt aan derden of op enige andere wijze openbaar gemaakt worden.

Soortgroep	Soort	JRB	HR	A/B
<b>Vogels met een jaarrond beschermd nest*</b>	Buizerd	X		
	Gierzwaluw	X		
	Grote gele kwikstaart	X		
	Havik	X		
	Huismus	X		
	Kerkuil	X		
	Ransuil	X		
	Roek	X		
	Sperwer	X		
	Stenuil	X		
Wespendief	X			
<b>Zoogdieren</b>	Bever		X	
	Bunzing			X
	Eekhoorn			X
	Steenmarter			X
	Verskillende vleermuizen**		X	
Wezel			X	
<b>Reptielen</b>	Levendbarende hagedis			
<b>Amfibieën</b>	Heikikker		X	
	Rugstreeppad		X	
	Poelkikker		X	
	Alpenwatersalamander			X
<b>Vissen</b>	Beekprik			X
<b>Insecten - Dagvlinders</b>	Geen waarnemingen			
<b>Insecten - Kevers</b>	Geen waarnemingen			
<b>Insecten - Libellen</b>	Gaffellibel		X	
	Gevlekte witsnuitlibel		X	
	Gevlekte glanslibel			X
	Bosbeekjuffer			X
<b>Planten</b>	Geen waarnemingen			

\*Categorie 5: de afweging of er sprake is van een jaarrond beschermd uit categorie 5 wordt gemaakt bij de beschrijving van de resultaten van het terreinbezoek (paragraaf 4.2.2).

\*\*Vleermuizen: franjestaart, gewone dwergvleermuis, gewone grootoorvleermuis, grijze grootoorvleermuis, laatvlieger, rosse vleermuis, watervleermuis.

Op basis van de verspreidingsgegevens van een soort, in combinatie met kennis van de terreingeschiktheid voor deze soorten, is vervolgens nagegaan of het plangebied een functie vervult voor (onder andere) deze soorten en of effecten aan de orde zijn. De bevindingen worden in paragraaf 4.2.2 uiteengezet.

#### 4.2.2 Resultaten terreinbezoek - ecologische bevindingen

Op basis van het bureauonderzoek en het terreinbezoek wordt per soortgroep ingegaan op de eventuele (kans op) aanwezigheid van beschermde soorten in het plangebied.

Aangezien het plangebied grotendeels gecultiveerd, verhard en bebouwd is, een beperkte omvang heeft, in een verstoorde en stedelijke omgeving ligt, niet aansluit op grote natuur(lijke)gebieden, geen open water bevat (en dit ook niet in de directe nabijheid ligt) en het verspreidingsgebied van een aantal soorten niet tot aan Valkenswaard loopt, zijn niet alle biotoop-kritische (sub)soortgroepen relevant. Zo zijn er onder andere op basis van het terreinbezoek geen effecten (overtredingen van verbodsbepalingen uit de Wnb) aan de orde op beschermde (sub)soortgroepen die waarde hechten aan stabiele, specifieke en natuurlijke biotopen die niet in het plangebied aanwezig zijn. Het gaat daarbij om beschermde (water/land)zoogdieren (bever, bunzing, steenmarter en wezel; deze soorten komen in het meer landelijke buitengebied voor), reptielen (levendbarende hagedis), amfibieën (heikikker, rugstreeppad, poelkikker, alpenwatersalamander), vissen (beekprik), vlinders, libellen (gaffellibel, gevlekte witsnuitlibel, gevlekte glanslibel en bosbeekjuffer) en overige soortgroepen (kevers, kreeftachtigen, weekdieren, mieren en slakken). Er is voor deze soort(groep)en geen essentieel leefgebied in het plangebied. Effecten zijn op voorhand uitgesloten.

De overige soortgroepen worden hierna beschreven: **vogels (met name de gierzwaluw en de huismus), zoogdieren (eekhoorn en vleermuizen) en flora.**

##### Vogels

###### *Soorten met jaarrond beschermd nest (categorie 1 t/m 4)*

Zoals blijkt uit de bureaustudie is een aantal vogelsoorten waargenomen in de omgeving van het plangebied waarvan de broedplaatsen jaarrond beschermd zijn en waar bij verwijdering of aantasting van de vaste rust- en verblijfplaats altijd ontheffing moet worden aangevraagd (zoals de in stedelijk gebied in gebouwen broedende soorten huismus en gierzwaluw). De huismus broedt over het algemeen in stedelijk gebied in uiteenlopende holtes, meestal onder dakpannen. De gierzwaluw nestelt in bebouwing in donkere holtes in ventilatieschachten, spleten in muren, onder dakpannen en in kerktorens (RVO, 2014ab).

Het plangebied biedt voor de huismus geschikte broedplaatsen; de dakgoten en ruimtes onder de dakpannen van de woonhuizen bieden optimale broedlocaties voor de soort. Van de huismus is bekend dat deze op dergelijke plaatsen tot broeden komt (RVO, 2014). De huismus is tijdens het verkennende terreinbezoek niet in het plangebied, maar wel ten zuiden het plangebied gehoord (ter hoogte van Dr. Ariënstraat 49). In combinatie met het feit dat het volop broedseizoen is voor de soort, zullen een aantal huismussen daar een territorium en waarschijnlijk ook een broedplaats hebben. Het plangebied zal geen onderdeel uitmaken is van het foerageergebied, omdat de huismussen het foerageergebied zullen beperken tot de tuinen van de percelen ter hoogte van de Dr. Ariënstraat. Het plangebied en invloedszone (zij het beperkt) wordt, in relatie met de omgeving, gezien beschikbare alternatieven in de omgeving ingeschat als niet essentieel voor deze soort.

De gierzwaluw broedt vooral in steden en dorpen, waar hij nestelt in donkere holtes in ventilatieschachten, spleten in muren, onder dakpannen en in kerktorens. Ook komt de soort tot broeden onder nokpannen. In het plangebied zijn dergelijke ruimtes en nokpannen aanwezig waar



de soort in kan nestelen (zie Figuur 4.2). Tijdens het verkennende terreinbezoek zijn meerdere gierzwaluwen gierend en laag vliegend over de daken en tussen de huizen in het plangebied waargenomen (zie figuur 4.2). Dit is nest-indicerend gedrag. Of de soort ook daadwerkelijk in het plangebied broedt, is nog onduidelijk, maar wel zeer aannemelijk aangezien in en in de omgeving van het plangebied voldoende factoren aanwezig zijn voor een optimaal leefgebied van de gierzwaluw (onder andere foerageergebieden en invliegopeningen). De verwachting is daarom dat gierzwaluwen in het plangebied broeden.

In de bomen of struiken in het plangebied zijn geen sporen (zoals braakballen, uitwerpselen, veren etc.) en/of nesten aangetroffen die kunnen duiden op de aanwezigheid van de overige soorten met een jaarrond beschermd nest (zoals de in de bureaustudie vermelde soorten). Het plangebied is daarnaast sterk verstoord waardoor geschikt broedbiotoop voor deze soorten ontbreekt. Vaste rust- en verblijfplaatsen kunnen daarom worden uitgesloten van het plangebied. Vanwege de beperkte omvang, het voornamelijk verharde karakter en het ontbreken van beken en rivieren (van belang voor de grote gele kwikstaart (website Vogelbescherming Nederland)), is essentieel foeragegebied van deze soorten is eveneens niet in het plangebied aanwezig.

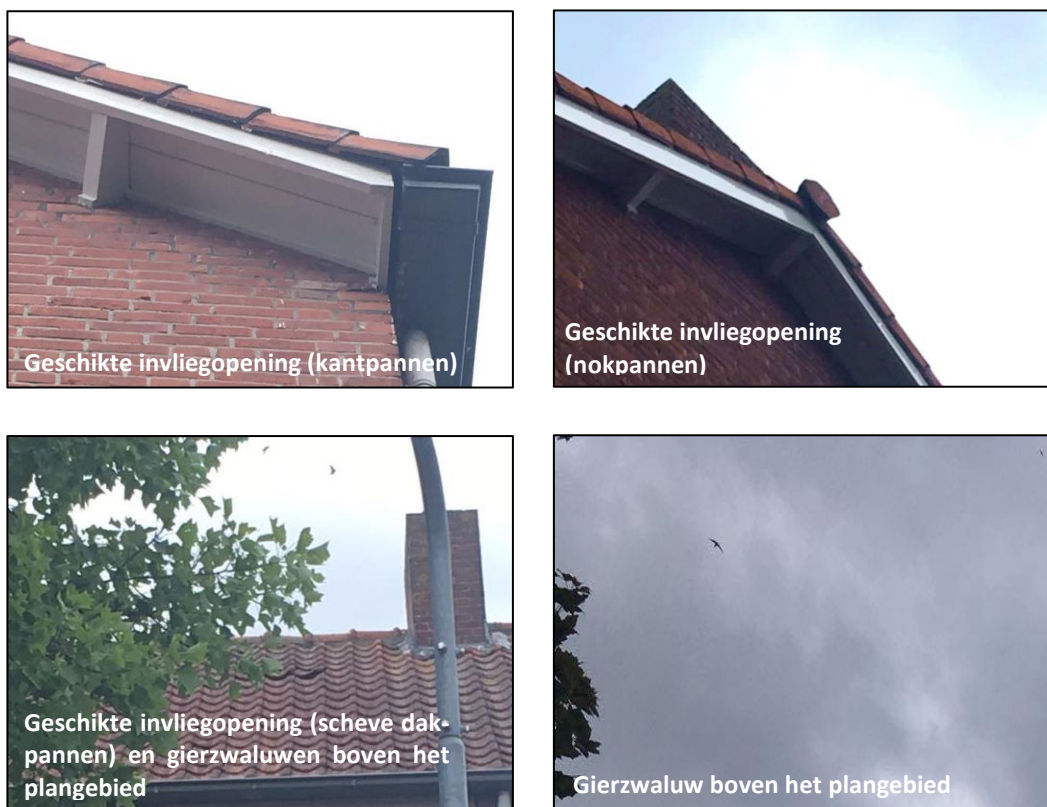

Figuur 4.2 Geschikte vliegopeningen (voor gierzwaluwen en vleermuizen) en waargenomen gierzwaluw.

#### Soorten met mogelijk een jaarrond beschermd nest (categorie 5)

Daarnaast zijn er categorie 5-vogelsoorten, waarvan de nesten alleen jaarrond zijn beschermd als zwaarwegende feiten of ecologische omstandigheden dat rechtvaardigen. Dit laatste is op het plangebied niet van toepassing. Er zijn geen categorie 5 soorten te verwachten die zeldzaam zijn in de omgeving of onvoldoende nestgelegenheden hebben in de omgeving. Derhalve zijn er geen zwaarwegende feiten of ecologische omstandigheden die jaarronde bescherming rechtvaardigen.

### *Algemene vogelsoorten artikel 3.1 en 3.5*

De dichte (tuin)vegetatie en de laanbomen in het plangebied vormen een geschikt broedbiotoop voor algemeen voorkomende en weinig-verstoringsgevoelige broedvogels zoals de holenduif, koolmees, kauw en merel. Deze soorten zijn tijdens het terreinbezoek waargenomen en/of gehoord in het plangebied.

### **Zoogdieren**

#### *Vleermuizen*

Uit de bureaustudie is gebleken dat een aantal beschermde vleermuizen voorkomen in de omgeving van het plangebied (zie Tabel 4.1). Gebouwen vormen in potentie geschikte verblijf- en rustplaatsen voor vleermuizen. Gebouwbewonende vleermuizen (zoals bijvoorbeeld de in dorpen en steden voorkomende franjestaart, gewone dwergvleermuis en laatvlieger) verblijven in gebouwen achter of in kleine ruimtes met constante klimatologische omstandigheden. In gebouwen vormen richels, dak(kant/nok)pannen betimmeringen, dilatatievoegen, kieren, boeiboorden, gaten en spouwmuuren een geschikte verblijfplaats voor vleermuizen. Spouwmuurgaten, dakpannen en betimmeringen bieden gebouwbewonende vleermuizen toegang tot de gebouwen of de vleermuizen verblijven achter deze elementen.

In het plangebied zijn in de woonhuizen dergelijke geschikte ruimtes aanwezig waarachter vleermuizen kunnen verblijven of waardoor ze toegang hebben tot de aanwezige muren. Het gaat daarbij voornamelijk om kant- en nokpannen en scheve dakpannen (zie figuur 4.2). Vanwege deze aspecten zijn beschermde vleermuisverblijfplaatsen in het plangebied niet uit te sluiten. In Hoofdstuk 5 zullen de vervolgstappen en de gevolgen van de ontwikkelingen in het plangebied op eventueel aanwezige vleermuizen uiteen gezet worden.

De voor- en achtertuinen in het plangebied bieden tevens een geschikt onderdeel van het foerageergebied van vleermuizen. Ook biedt het plangebied een geschikte vliegroute naar andere foerageergebieden. Met de sloop van de woonhuizen en de herinrichting van de tuinen zal een deel van het foerageergebied wegvallen. Echter, gezien de afwezigheid van unieke, lijnvormige groene/natuurlijke elementen ten opzichte van de omgeving, de alternatieve foerageermogelijkheden in de omgeving en de beperkte omvang in het plangebied vormt het plangebied naar verwachting geen essentieel foerageergebied voor vleermuizen. Daarnaast zal het plangebied weer een geschikt foerageergebied bieden als de nieuwe woningen eenmaal gerealiseerd zijn.

#### *Overige zoogdieren*

Uit de bureaustudie is gebleken dat een beschermde (land)zoogdier in de omgeving van het plangebied is waargenomen (eekhoorn). Van de eekhoorn zijn in het plangebied geen nesten aangetroffen. De soort is meer gebonden aan een park- of bosachtige omgeving en dit komt niet voor in – of in de directe omgeving van het plangebied. Gezien de agrarische functie en het intensieve beheer van de locatie is de aanwezigheid van de eekhoorn in het plangebied uit te sluiten.

Tijdens het terreinbezoek zijn geen sporen of individuen van andere (beschermde) zoogdieren aangetroffen. Deze zijn dan ook uitgesloten van het plangebied.

### **Flora**

In de voor- en achtertuinen zijn tuinplanten waaronder coniferen, hortensia's en rozen aangetroffen. In de steeg en (zichtbare) achtertuinen zijn onder andere paardenbloemen en beemdgras waargenomen. Tijdens het terreinbezoek zijn geen beschermde plantensoorten aangetroffen. Deze worden gezien het verstoorde, verharde, gecultiveerde en voedselrijke karakter van het plangebied en de biotoop-specifieke eisen die die planten aan hun standplaats stellen, ook niet verwacht. Beschermde florasoorten zijn uitgesloten.



### 4.2.3 Samenvatting beschermde soorten

Uit het terreinbezoek is gebleken dat de soorten weergegeven in Tabel 4.1 en die een beschermde status hebben in de Wet natuurbescherming mogelijk voor kunnen komen in het plangebied. In hoofdstuk 5 wordt nader op deze soorten in gegaan.

Tabel 4.2: Aanwezige beschermde soorten/verblijfplaatsen in het plangebied.

Soortgroep	Soort	Beschermings-regime	Aanwezigheid	Toelichting
Vogels	Gierzwaluw	Jaarrond beschermd nest	Ja	Waargenomen tijdens het terreinbezoek en bebouwing biedt geschikte broedplaatsen
	Algemene broedvogels	Artikel 3.1 en 3.5	Ja	Aanwezige dichte vegetatie en bomen vormt broedbiotoop
Vleermuizen	Gebouwbewonende soorten	Artikel 3.5	Mogelijk	Bebouwing biedt potentieel geschikte verblijfplaatsen

## 4.3 Beschermde gebieden

### Natura 2000-gebieden

Het plangebied ligt niet in een Natura 2000-gebied. De dichtstbijzijnde Natura 2000-gebieden zijn in Figuur 4.2 weergegeven. Circa 390 meter ten westen en 2,5 kilometer ten oosten is het Natura 2000-gebied Leenderbos Groote Heide & De Plateau gelegen.

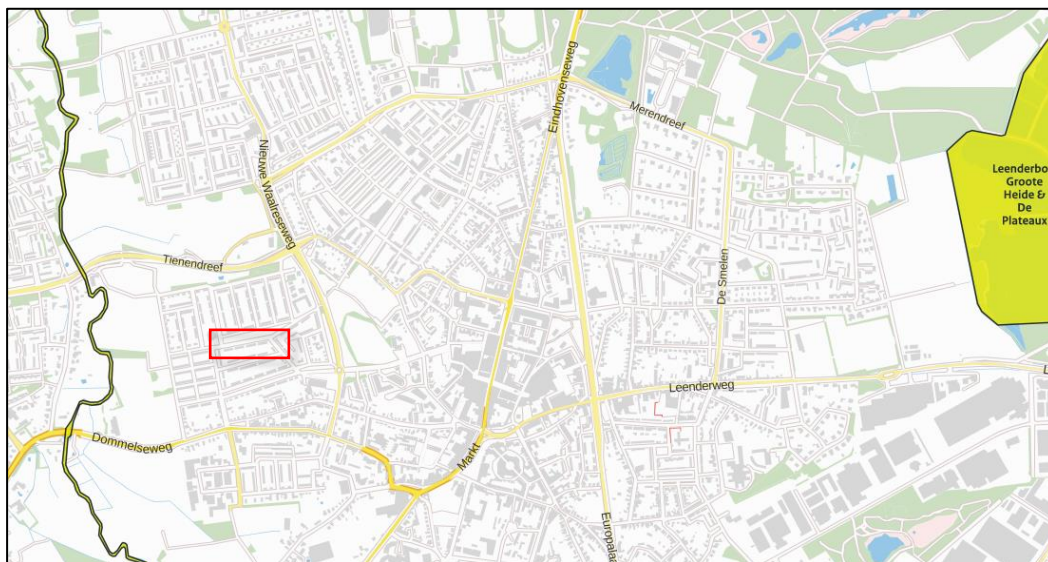

Figuur 4.2. Ligging Natura 2000-gebieden op afstand van het plangebied (rood omkaderd). Bron: AERIUS Calculator, 2017.

### Natuurnetwerk Nederland en Groenblauwe mantel

In het plangebied is geen NNN-gebied aanwezig. Het dichtstbijzijnde NNN-gebied is op circa 370 meter ten westen van het plangebied gelegen (zie Figuur 4.3). Het betreft hier 'Vochtig bos met productie'. Op circa 700 meter ten zuidwesten van het plangebied is ook een NNN-gebied gelegen. Het betreft hier 'Beekbegeleidende natuur'. Op circa 1,3 kilometer ten noordoosten van het plangebied is ook een NNN-gebied gelegen. Het betreft hier 'Droog bos met productie'.

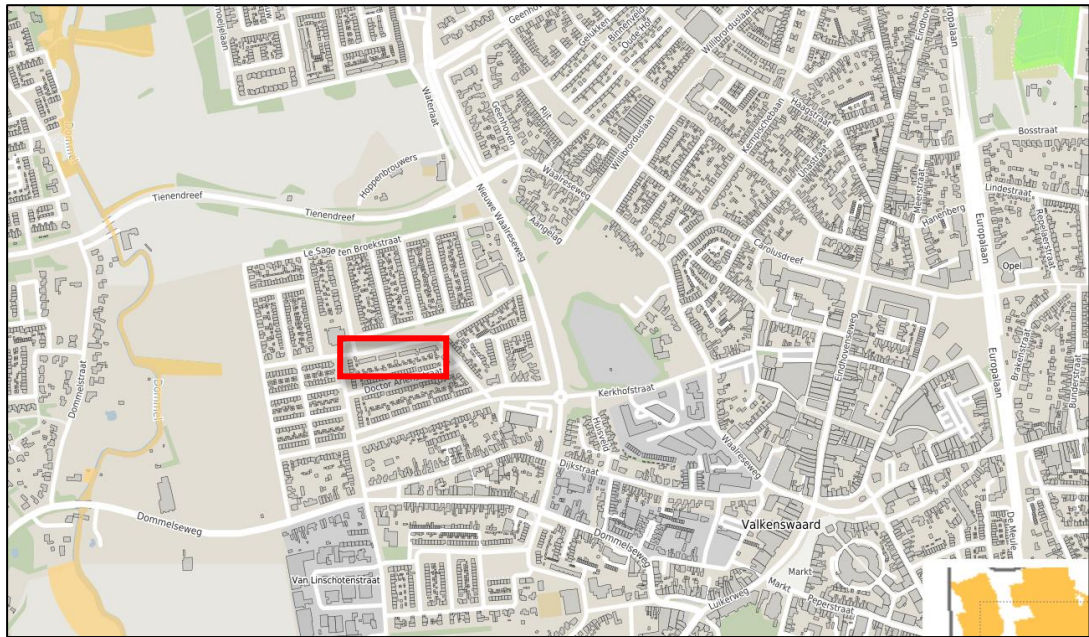

Figuur 4.3. Ligging NNN-gebieden in de omgeving van het plangebied (rood omkaderd). Bron: Kaartbank provincie Noord-Brabant.

Het plangebied is ook niet binnen de Groenblauwe mantel gesitueerd. De Groenblauwe mantel is op circa 200 meter ten westen en 225 meter ten noorden van het plangebied gelegen (zie Figuur 4.4).

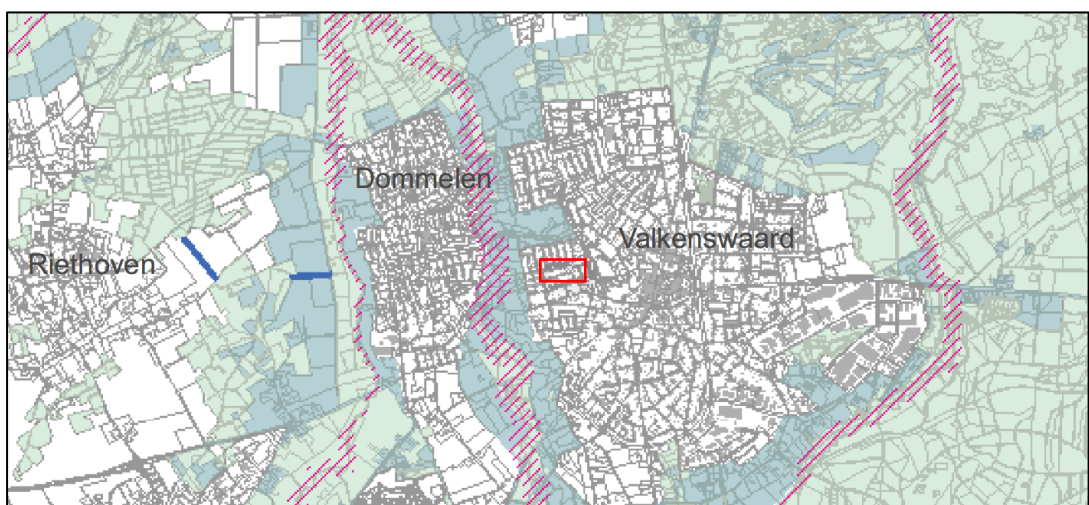

Figuur 4.4. Ligging in de omgeving van het plangebied (rood omkaderd). Bron: Verordening ruimte 2014. Provincie Noord-Brabant.

## 5 Toetsing

In [paragraaf 5.1](#) is de effectbepaling van het plan gegeven. In [paragraaf 5.2](#) worden de werkzaamheden getoetst aan de soortenbescherming (Wnb). In [paragraaf 5.3](#) wordt het plan getoetst aan het beschermingsregime van het NNN-gebied en de Wet natuurbescherming (Wnb).

### 5.1 Effectbepaling plan

De volgende biotopen worden beïnvloed door het voornemen:

- De woonhuizen worden gesloopt;
- De vegetatie in het plangebied (in de voor- en achtertuinen) wordt verwijderd.

### 5.2 Toetsing effect op beschermde soorten

Uit het terreinbezoek is gebleken dat de woningen geschikte nestlocaties bieden voor de gierzwaluw. De nesten van deze soort hebben een jaarronde bescherming. Daarnaast kunnen beschermde vleermuizen (artikel 3.5) een vaste rust- en verblijfplaats hebben in het plangebied en vormt de aanwezige (tuin)vegetatie geschikt – en potentieel geschikt broedbiotoop voor algemeen voorkomende vogels (artikel 3.1 en 3.5). Om deze reden is er enkel op deze soortgroepen een potentieel effect aan de orde als gevolg van de ontwikkelingen mogelijk gemaakt in het bestemmingsplan. De onderstaande effectbeoordeling richt zich alleen op deze soortgroepen. Overige beschermde soorten zijn uitgesloten en ondervinden geen effect van het voornemen.

#### 5.2.1 Vogels

##### Jaarrond beschermde vogelnesten

In de bebouwing (met langs dakranden en ter plaatse van scheve dakpannen) zijn potentiële nestgelegenheden aanwezig voor broedvogels met jaarrond beschermde nesten. Het gaat hierbij om de gierzwaluw. Voor deze soort geldt dat aantasting niet zonder meer toegestaan is. Indien daadwerkelijk broedplaatsen van de soorten aanwezig zijn in de bebouwing en deze wordt gesloopt, dan worden de beschermde broedplaatsen verstoord en vernietigd. Dit is een overtreding van gestelde verbodsbepalingen in de Wet natuurbescherming.

Om bij de voorbereiding van de realisatie te bepalen of eventuele verbodsbepalingen van de Wet natuurbescherming overtreden worden, is tijdig en nauwkeurig inzicht noodzakelijk in het daadwerkelijke gebruik en de functie van de bebouwing in het plangebied voor de gierzwaluw. Dit dient onderzocht te worden aan de hand van het geldende soortprotocol/soortenstandaard van de Rijksdienst van Ondernemend Nederland (RVO, 2014ab). Nader onderzoek, conform de soortenstandaard (RVO, 2014ab), vindt in het voorjaar plaats (1 juni – 15 juli).

Indien broedplaatsen van de gierzwaluw in het plangebied aanwezig blijken te zijn, hoeft dit voornemen nog geen belemmering te zijn voor de uitvoerbaarheid van het bestemmingsplan, aangezien soortspecifieke maatregelen te combineren zijn met de nieuwe bestemming in, of in de directe omgeving van het plangebied. Het betekent wel dat voorafgaand aan de werkzaamheden ten behoeve van de ontwikkelingen in het plangebied voorwaarden worden gesteld (en zijn uitgevoerd) aan de wijze en periode van de werkzaamheden en het opnemen/integreren van voorzieningen zoals gierzwaluwkasten.

Als gevolg van de werkzaamheden zal er geen effect zijn op de gunstige staat van instandhouding aangezien er mitigerende maatregelen te nemen zijn (zoals het aanbieden van alternatief leef/broedgebied) waardoor er geen negatief effect plaatsvindt op populatieniveau/-omvang. Indien aanvullende maatregelen worden uitgevoerd, zijn deze voorzieningen gelijk effectief en functioneel voor de gierzwaluw. Naar verwachting zijn tijdens en na de werkzaamheden voldoende alternatieve nestgelegenheden in de omgeving aanwezig (zoals in de nabijgelegen woningen en nadien ook in het plangebied zelf). Voor het plan geldt dat er voor de soort (bij blijk van aanwezigheid) geen andere werkwijze/locatie van het plan mogelijk is waardoor de soorten niet of minder geschaad worden aangezien het hier een herontwikkeling van het gebied betreft en de woningen in slechte staat verkeren. Daarbij is het niet mogelijk om het gebied te herontwikkelen zonder dat daarbij de gebouwen en de potentiële broedplaatsen van de soorten nadelig beïnvloed worden. In de nieuwe situatie zal de planlocatie dermate worden ingericht dat leefgebied van de soort terugkomt.

**Concluderend:** Mits bovenstaande werkwijzen uitgevoerd worden, vormt de soortbescherming uit de Wet natuurbescherming geen belemmering voor het vaststellen van het plan wat betreft de gierzwaluw.

Voordat bovenstaande werkwijzen uitgevoerd mogen worden, geldt dat allereerst duidelijk moet zijn of er gierzwaluwen in de bebouwing verblijven voordat de bebouwing ongeschikt gemaakt of gesloopt mag worden. Dit wordt duidelijk middels het nader onderzoek zoals eerder beschreven.

#### **Algemene vogelsoorten (artikel 3.1 en 3.5)**

Alle in gebruik zijnde nesten van vogelsoorten in Nederland zijn beschermd onder de Wet natuurbescherming (artikel 3.1 en 3.5). Met de meeste broedvogels (en de broedvogels aanwezig in het plangebied) kan echter in het algemeen relatief eenvoudig rekening worden gehouden door de sloopwerkzaamheden niet uit te voeren in de broedtijd (de piek ligt circa in de periode van maart tot en met juli<sup>1</sup>) en indien concrete broedgevallen aanwezig zijn. Op deze wijze zijn geen belemmeringen vanuit de Wet Natuurbescherming aan de orde.

Indien het niet mogelijk is om buiten het broedseizoen om te werken dan dient het plangebied (waar de werkzaamheden plaatsvinden en effect op hebben) vóór het broedseizoen ongeschikt gemaakt te worden voor (broed)vogels. In gebruik zijnde nesten mogen immers niet aangetast of verwijderd worden. Dit komt erop neer om de broedbiotopen voor vogels (de dichte vegetatie) voorafgaand aan het broedseizoen te verwijderen. Ook kunnen de gebouwen als broedplaats gebruikt worden door bijvoorbeeld kauwen. De gebouwen kunnen ongeschikt gemaakt worden door gebruik te maken van linten en/of netten.

Mocht dit niet mogelijk zijn dan dient vooraf aan de werkzaamheden het plangebied gecontroleerd te worden op de aanwezigheid van broedvogels door een erkend ecooloog. Indien vastgesteld wordt dat sprake is van actuele broedgevallen binnen het plangebied dan worden locatiespecifieke maatregelen voorgesteld en/of wordt het plangebied niet vrijgegeven en dienen de werkzaamheden uitgesteld te worden tot nadat het nest niet meer in gebruik is.

Voordat bovenstaande werkwijzen uitgevoerd mogen worden, geldt dat allereerst duidelijk moet zijn of er vleermuizen en/of gierzwaluwen in de bebouwing verblijven voordat de bebouwing ongeschikt gemaakt of gesloopt mag worden.

---

<sup>1</sup> Voor het broedseizoen wordt in het kader van de wet geen standaardperiode gehanteerd. Het broedseizoen is afhankelijk van klimatologische omstandigheden; dit houdt in dat het seizoen eerder dan wel later van start kan gaan en eerder dan wel later kan eindigen. Van belang is of er broedgevallen aanwezig zijn.



Indien met het bovenstaande rekening gehouden wordt, is het voorliggende bestemmingsplan uitvoerbaar in het kader van de Wet natuurbescherming (onderdeel soortbescherming) wat betreft de algemene broedvogels.

### 5.2.2 Vleermuizen

Alle vleermuissoorten zijn beschermd onder de Wet natuurbescherming (artikel 3.5) en staan vermeld op Bijlage IV van de Europese Habitatrichtlijn. Verwacht wordt dat de bebouwing (en omgeving) gebruikt worden als foerageergebied en mogelijk als vaste rust- en verblijfplaats voor vleermuizen.

Door de toekomstige sloop van het gebouw is mogelijk sprake van het verstoren en aantasten van vaste rust- en verblijfplaatsen van vleermuizen. Indien daadwerkelijk verblijfplaatsen aanwezig zijn en indien de bebouwing gesloopt wordt, is dit afhankelijk van de ingreep (zonder aanvullende maatregelen) in overtreding met de Wet natuurbescherming.

Om bij de voorbereiding van de realisatie te bepalen of eventuele verbodsbepalingen van de Wet natuurbescherming overtreden worden, is inzicht noodzakelijk in het daadwerkelijke gebruik en de functie van de bebouwing in het plangebied voor de vleermuizen. Dit kan onderzocht worden aan de hand van het meest recente vleermuisprotocol (2017). Vleermuizen gebruiken hun leefgebied door het jaar heen op verschillende manieren. Daarom is het nodig om het plangebied meerdere malen verspreid (met tussenpozen) over het actieve seizoen van de soorten (tussen april en oktober) te bezoeken.

Indien daadwerkelijk beschermde verblijfplaatsen aanwezig zijn dan dient een ontheffingsprocedure doorlopen te worden.

Indien vaste rust- en verblijfplaatsen van vleermuizen in het plangebied aanwezig blijken te zijn, hoeft dit voornog geen belemmering te zijn voor de uitvoerbaarheid van het bestemmingsplan, aangezien soortspecifieke maatregelen te combineren zijn met de nieuwe bestemming in, of in de directe omgeving van, het plangebied. Dit betekent wel dat voorafgaand aan de werkzaamheden ten behoeve van de ontwikkelingen in het plangebied voorwaarden worden gesteld (en zijn uitgevoerd) aan de wijze en periode van de werkzaamheden en het opnemen/integreren van voorzieningen zoals vleermuiskasten.

Als gevolg van de werkzaamheden zal er geen effect zijn op de gunstige staat van instandhouding aangezien er mitigerende maatregelen te nemen zijn (zoals het aanbieden van alternatieve verblijfplaatsen) waardoor er geen dip in de populatie hoeft plaats te vinden. Indien dit wordt uitgevoerd, zijn deze voorzieningen gelijk effectief en functioneel voor de vleermuizen; de soorten kunnen hier direct gebruik van maken. Bovendien zijn er naar verwachting tijdens en na de werkzaamheden voldoende alternatieve verblijfplaatsen in de omgeving aanwezig (zoals in de nabijgelegen woonhuizen). Voor het plan is geen andere locatie (en werkwijze) mogelijk die de soorten minder schaden aangezien het hier een herontwikkeling van het gebied betreft. Daarom is het niet mogelijk om het gebied te herontwikkelen zonder dat daarbij de bebouwing en de potentiële verblijfplaatsen van de soorten nadelig beïnvloed worden (ook bij renovatie is dit het geval). In de nieuwe situatie kan leefgebied van de soorten terugkomen (woningen en bijbehorende tuinen bieden doorgaans geschikte leefomstandigheden voor vleermuizen).

**Concluderend:** Mits bovenstaande werkwijzen uitgevoerd worden, vormt de soortbescherming uit de Wet natuurbescherming geen belemmering voor het vaststellen van het plan wat betreft de vleermuissoorten.

Voordat bovenstaande werkwijzen uitgevoerd mogen worden, geldt dat allereerst duidelijk moet zijn of de vleermuissoorten in de bebouwing verblijven voordat de bebouwing ongeschikt gemaakt of gesloopt mag worden. Dit wordt duidelijk middels het nader onderzoek zoals eerder beschreven.

### **5.3 Effecten op beschermde gebieden**

#### **5.3.1 Effecten op Natura 2000-gebieden**

Uit de bureaustudie blijkt dat in de omgeving van het plangebied Natura 2000-gebieden liggen. De Natura 2000-gebieden liggen buiten het invloedsgebied van het plan wat betreft de meeste storingsfactoren zoals versnippering, verdroging, trillingen of geluid-, optische en lichtverstoring. Vanwege de afstand, de geringe omvang van de ontwikkeling in het plangebied en de afscherming door omliggende elementen worden effecten op soorten, habitats van soorten of habitattypen in enig Natura 2000-gebied door deze factoren uitgesloten. Een effect als gevolg van stikstofdepositie (verzuring en vermisting vanuit de lucht) wordt niet aannemelijk geacht aangezien er een gelijk aantal woningen zal worden gerealiseerd en er geen andere wegenstructuur aangelegd wordt die meer verkeer dichterbij het Natura 2000-gebied veroorzaken. Een nader onderzoek (passende beoordeling) vanuit de Wet natuurbescherming is niet aan de orde. De gebiedsbescherming uit de Wet natuurbescherming staat de uitvoering van het plan niet in de weg.

#### **5.3.2 Effecten op het Natuurnetwerk Nederland (NNN)**

Voor wat betreft de NNN is in Noord-Brabant sprake van vervolgstappen, waaronder compensatie. Er bevindt zich geen NNN binnen het plangebied. Er is van directe aantasting van de NNN dan ook geen sprake. In de omgeving van het plangebied liggen wel NNN-gebieden. Ook significant negatieve effecten op de wezenlijke kenmerken en waarden van de NNN in de nabijheid van het plan kunnen door afscherming en aard van de ontwikkeling worden uitgesloten. De ontwikkeling in het plangebied heeft geen effect op de directe omgeving van het plangebied. Vanuit dit oogpunt zijn er voor NNN geen belemmeringen. Het NNN-beleid staat de uitvoering van het plan niet in de weg.



## 6 Bronnen

### 6.1 Boeken en rapporten

- **Bos, F.G., Bosveld, M.A., Groenendijk, D.G., Van Swaay, C.A.M. & Wynhoff, I.**, 2006. De dagvlinders van Nederland - verspreiding en bescherming. Nederlandse Fauna 7. Nationaal Natuurhistorisch Museum Naturalis, KNNV Uitgeverij & EISNederland, in samenwerking met De Vlinderstichting, Wageningen.
- **Creemers, R.C.M. en Delft, J.J.C.W. van (RAVON) (redactie) (2009).** *De Amfibieën en Reptielen van Nederland*. Nederlandse Fauna Deel 9. Nationaal Natuurhistorisch Museum Naturalis, European Invertebrate Survey – Nederland, Leiden.
- **Kosten E., H., Limpens, H. Bouman & J. Reinhold, 2011.** Vleermuisvriendelijk bouwen. Handreiking voor huiseigenaar, architect en beleidsmedewerker. Zoogdiervereniging & Tauw.
- **Limpens, H., Regelink, J., en Koelman, R. (2010).** *Vleermuizen en planologie*. Zoogdiervereniging, Arnhem.
- **Ministerie van Landbouw, Natuur en Voedselkwaliteit**, 2009. Aangepaste lijst jaarrond beschermde vogelnesten ontheffing Flora- en faunawet ruimtelijke ingreep. Augustus 2009.
- **Ministerie van Landbouw, Natuur en Voedselkwaliteit.** Buiten aan het werk? Houd tijdig rekening met beschermde planten en dieren.
- **Rijksdienst voor Ondernemend Nederland, 2014b.** Soortenstandaard Gierzwaluw.
- **Schauer T & Caspari C.**, 2007. Nieuwe plantengids voor onderweg. Tirion Natuur. Baarn, Nederland.

### 6.2 Overig

- <https://ndff-ecogrid.nl/>
- <https://calculator.aerius.nl/calculator/#>
- <https://globespotter.cyclomedia.nl/nl/>
- [kaartbank.brabant.nl/viewer/app/natuurbeheerplan](https://kaartbank.brabant.nl/viewer/app/natuurbeheerplan)
- <https://www.vogelbescherming.nl/ontdek-vogels/kennis-over-vogels/vogelgids/vogel/?vogel=73>

## Bijlagen

## Bijlage I: Wettelijk kader

### Soortbescherming

Een van de doelen van de Wnb is de bescherming van inheemse flora en fauna. Vanuit deze wet is bij ruimtelijke ingrepen de initiatiefnemer verplicht op de hoogte te zijn van de mogelijk voorkomende beschermde natuurwaarden binnen het projectgebied. Het uitgangspunt van de wet is dat geen schade mag worden toegebracht aan beschermde soorten, tenzij dit uitdrukkelijk is toegestaan (het 'nee, tenzij' – principe). Bepaalde handelingen, waaronder ruimtelijke ingrepen, waarbij beschermde soorten in het geding zijn, zijn slechts bij uitzondering en onder voorwaarden mogelijk. Hieronder wordt uitgelegd welke verbodsbepalingen gelden, welke vrijstellingen er gelden en op welke gronden ontheffingen kunnen worden aangevraagd.

### Verbodsbepalingen soortbescherming

In de Wnb is soortbescherming opgedeeld in drie categorieën. Voor elke categorie gelden verschillende verbodsbepalingen die onder andere zijn vermeld in artikel 3.1, 3.5 en 3.10 van de Wnb. In het tekstkader van deze Bijlage (zie volgende pagina) staan de artikelen uitgeschreven. Het gaat om de volgende drie categorieën:

- soorten van de Vogelrichtlijn;
- soorten van de Habitatrichtlijn, inclusief bijlage I en II uit Verdrag van Bern en bijlage I uit Verdrag van Bonn;
- 'andere soorten' (onderdeel A 'fauna' en onderdeel B 'flora'), oftewel de Nationale soorten.

Voor soorten vallend onder bovenstaande beschermingsregimes geldt dat ze in principe niet (opzettelijk) gedood en verstoord mogen worden, ook verblijfplaatsen mogen niet vernietigd worden. Bij Vogelrichtlijnsoorten is opgenomen dat verstoring is toegestaan indien de verstoring niet van wezenlijke invloed is op de staat van instandhouding van de desbetreffende soort. Dit geldt echter niet voor Habitatrichtlijnsoorten, inclusief bijlage I en II Bern en bijlage I Bonn (zie Tabel A van deze Bijlage voor de vogelsoorten en Tabel B van deze bijlage voor een uiteenzetting van soorten niet zijnde vogels). Voor de 'andere soorten' geldt dat verstoring is toegestaan. Soorten die zijn opgenomen in bijlage A en B van de Wnb ('andere soorten') zijn opgenomen in tabel C en D van deze Bijlage.

## Verbodsbepalingen Wet natuurbescherming artikel 3.1, 3.5 en 3.10

### **Artikel 3.1 Beschermingsregime soorten Vogelrichtlijn**

1. Het is verboden opzettelijk van nature in Nederland in het wild levende vogels van soorten als bedoeld in artikel 1 van de Vogelrichtlijn te doden of te vangen.
2. Het is verboden opzettelijk nesten, rustplaatsen en eieren van vogels als bedoeld in het eerste lid te vernielen of te beschadigen, of nesten van vogels weg te nemen.
3. Het is verboden eieren van vogels als bedoeld in het eerste lid te rapen en deze onder zich te hebben.
4. Het is verboden vogels als bedoeld in het eerste lid opzettelijk te storen.
5. Het verbod, bedoeld in het vierde lid, is niet van toepassing indien de storing niet van wezenlijke invloed is op de staat van instandhouding van de desbetreffende vogelsoort.

### **Artikel 3.5 Beschermingsregime soorten Habitatrichtlijn**

1. Het is verboden in het wild levende dieren van soorten, genoemd in bijlage IV, onderdeel a, bij de Habitatrichtlijn, bijlage II bij het Verdrag van Bern of bijlage I bij het Verdrag van Bonn, in hun natuurlijk verspreidingsgebied opzettelijk te doden of te vangen.
2. Het is verboden dieren als bedoeld in het eerste lid opzettelijk te verstoren.
3. Het is verboden eieren van dieren als bedoeld in het eerste lid in de natuur opzettelijk te vernielen of te rapen.
4. Het is verboden de voortplantingsplaatsen of rustplaatsen van dieren als bedoeld in het eerste lid te beschadigen of te vernielen.
5. Het is verboden planten van soorten, genoemd in bijlage IV, onderdeel b, bij de Habitatrichtlijn of bijlage I bij het Verdrag van Bern, in hun natuurlijke verspreidingsgebied opzettelijk te plukken en te verzamelen, af te snijden, te ontwortelen of te vernielen.

### **Artikel 3.10 Beschermingsregime andere soorten**

1. Onverminderd artikel 3.5, eerste, vierde en vijfde lid, is het verboden:
  - a. in het wild levende zoogdieren, amfibieën, reptielen, vissen, dagvlinders, libellen en kevers van de soorten, genoemd in de bijlage, onderdeel A, bij deze wet, opzettelijk te doden of te vangen;
  - b. de vaste voortplantingsplaatsen of rustplaatsen van dieren als bedoeld in onderdeel a opzettelijk te beschadigen of te vernielen, of
  - c. vaatplanten van de soorten, genoemd in de bijlage, onderdeel B, bij deze wet, in hun natuurlijke verspreidingsgebied opzettelijk te plukken en te verzamelen, af te snijden, te ontwortelen of te vernielen.
2. Artikel 3.8, met uitzondering van het derde en vierde lid, is van overeenkomstige toepassing op de verboden, bedoeld in het eerste lid, met dien verstande dat, in aanvulling op de redenen, genoemd in het vijfde lid, onderdeel b, de noodzaak voor de ontheffing of vrijstelling ook verband kan houden met handelingen:
  - a. in het kader van de ruimtelijke inrichting of ontwikkeling van gebieden, daaronder begrepen het daarop volgende gebruik van het ingerichte of ontwikkelde gebied;
  - b. ter voorkoming van schade of overlast, met inbegrip van schade aan sportvelden, schietterreinen, industrieterreinen, kazernes, of begraafplaatsen;
  - c. ter beperking van de omvang van de populatie van dieren, in verband met door deze dieren ter plaatse en in het omringende gebied veelvuldig veroorzaakte schade of in verband met de maximale draagkracht van het gebied waarin de dieren zich bevinden;
  - d. ter voorkoming of bestrijding van onnodig lijden van zieke of gebrekkige dieren;
  - e. in het kader van bestendig beheer of onderhoud in de landbouw of bosbouw;
  - f. in het kader van bestendig beheer of onderhoud aan vaarwegen, watergangen, waterkeringen, waterstaatswerken, oevers, vliegvelden, wegen, spoorwegen of bermen, of in het kader van natuurbeheer;
  - g. in het kader van bestendig beheer of onderhoud van de landschappelijke kwaliteiten van een bepaald gebied, of
  - h. in het algemeen belang.
3. De verboden, bedoeld in het eerste lid, onderdelen a, en b, zijn niet van toepassing op de bosmuis, de huisspitsmuis en de veldmuis voor zover deze dieren zich in of op gebouwen of daarbij behorende erven of roerende zaken bevinden.

**Tabel A. Vogels die vallen onder artikel 3.5 (Bern bijlage II, Bonn bijlage I) én in Nederland broeden.**

Info tabel: Ingekorte lijst van de vogelsoorten van de Conventie van Bern bijlage II. Deze lijst is ingekort door alleen die vogels op te nemen die volgens de Atlas van de Nederlandse Broedvogels (Nederlandse Fauna serie deel 5 uit 2002) en de Avifauna van Limburg (uit 2006) in Nederland broeden. Dwaalgasten en overwinteraars zijn derhalve niet vermeld.

<b>Vogels</b>		
Appelvink	Grote bonte specht	Purperreiger
Baardman	Grote gele kwikstaart	Putter
Beflijster	Grote karekiet	Ransuil
Bergeend	Grote stern	Rietgors
Bergfluit	Grote zilverreiger	Rietzanger
Bijeneter	Havik	Rode wouw
Blauwborst	Heggenmus	Roerdomp
Blauwe kiekendief	Hop	Roodborst
Boerenwaluw	Huiswaluw	Roodborsttapuit
Bontbekplevier	IJsvogel	Roodhalsfuut
Bonte strandloper	Kerkuil	Rouwkwikstaart
Bonte vliegenvanger	Klapekster	Sijs
Boomklever	Klein waterhoen	Slangenarend
Boomkruiper	Kleine barsijs	Slechtvalk
Boompieper	Kleine bonte specht	Smelleken
Boomvalk	Kleine karekiet	Snor
Bosrietzanger	Kleine plevier	Sperwer
Bosruiter	Kleine zilverreiger	Spotvogel
Bosuul	Kleinst waterhoen	Sprinkhaanzanger
Braamsluiper	Kluut	Steenuil
Brandgans	Kneu	Steltkluut
Bruine kiekendief	Koereiger	Strandplevier
Buizerd	Koolmees	Taigaboomkruiper
Casarca	Kortsnavelboomkruiper	Tapuit
Cetti's zanger	Kraanvogel	Tijftjaf
Draaihals	Krekelzanger	Torenvalk
Duinpieper	Kruisbek	Tuinfluit
Dwergmeeuw	Kuifmees	Velduil
Dwergstern	Kwak	Visarend
Engelse kwikstaart	Kwartelkoning	Visdief
Europese kanarie	Lepelaar	Vuurgoudhaan
Fitis	Matkop	Wespendief
Fluiter	Middelste bonte specht	Wielewaal
Geelgors	Nachtegaal	Winterkoning
Gekraagde roodstaart	Nachtwaluw	Witbandkruisbek
Gele kwikstaart	Noordse stern	Witte kwikstaart
Geoorde fuut	Oehoe	Witwangstern
Glanskop	Oeverloper	Woudaap
Goudhaan	Oeverpieper	Zeearend
Grasmus	Oeverwaluw	Zwarte mees
Graspieper	Ooievaar	Zwarte ooievaar
Graszanger	Orpheusspotvogel	Zwarte roodstaart
Grauwe kiekendief	Paapje	Zwarte specht
Grauwe klauwier	Pestvogel	Zwarte stern
Grauwe vliegenvanger	Pimpelmees	Zwarte wouw
Griel	Poelruiter	Zwartkop
Groene specht	Porseleinhoen	Zwartkopmeeuw
Groenling		



**Tabel B. Soorten die vallen onder artikel 3.5 (Habitatrichtlijn bijlage IV, Bern bijlage II, Bonn bijlage I).**

Soortgroep	Nederlandse naam	Soortgroep	Nederlandse naam	
Amfibieën	boomkikker	Zoogdieren landzoogdieren	hamster	
	geelbuikvuurpad		otter	
	heikikker		bever	
	kamsalamander		hazelmuis	
	knoflookpad		lynx	
	rugstreeppad		noordse woelmuis	
	vroedmeesterpad		wilde kat	
	poelkikker		wolf	
Dagvlinders	moerasparelmoervlinder	Zoogdieren vleermuizen	baardvleermuis	
	apollovlinder		bechsteins vleermuis	
	boszandoog		bosvleermuis	
	donker pimperlblauwtje		brandts vleermuis	
	grote vuurvlinder		franjestart	
	pimperlblauwtje		gewone grootoorvleermuis	
	tijmblauwtje		grijze grootoorvleermuis	
	zilverstreephoibeestje		grote hoefijzerneus	
Haften	oeveraas		grote rosse vleermuis	
kevers	brede geelrandwaterroofkever		ingekorven vleermuis	
	gestreepte waterroofkever		kleine dwergvleermuis	
	juchtleerkever		kleine hoefijzerneus	
	vermiljoenkever		laatvlieger	
Libellen	mercurwaterjuffer		meervleermuis	
	bronslibel		mopsvleermuis	
	gaffellibel		noordse vleermuis	
	gevlekte witsnuitlibel		rosse vleermuis	
	groene glazenmaker		ruige dwergvleermuis	
	noordse winterjuffer		tweekleurige vleermuis	
	oostelijke witsnuitlibel		vale vleermuis	
	rivierrombout		watervleermuis	
sierlijke witsnuitlibel	gewone dwergvleermuis			
Nachtvlinders	teunisbloempijlstaart		Zoogdieren zeezoogdieren	walrus
Reptielen	Dikkopschildpad, kemp's zee-schildpad, lederschildpad, soepschildpad			Bultrug, gewone vinvis bruinvis dwergpotvis
	gladde slang			gestreepte dolfijn
	muurhagedis			gewone dolfijn
	zandhagedis			gewone spitsdolfijn
Sporenplanten	geel schorpioenmos			grijze dolfijn
	tonghaarmuts	kleine zwaardwalvis		
	kleine vlotvaren	narwal		
Vissen	steur	orka		
	houting	tuumelaar		
Weekdieren	bataafse stroommossel	witflankdolfijn, witsnuitdolfijn		
	platte schijfhoren	noordse vinvis, potvis		
Zaadplanten	liggende raket	butskop		
	drijvende waterweegbree	dwergvinvis		
	groenknolorchis	griend,		
	kruiwend moerasscherm	spitsdolfijn van gray		
	zomerschroeforchis	witte dolfijn		

**Tabel C. "Overige Soorten" onderdeel A behorend bij artikel 3.10, eerste lid, onderdeel a.**

<b>Zoogdieren</b>	Waterspitsmuis Wezel** Wild zwijn Woelrat*	Donker pimpernelblauwtje Duinparelmoervlinder Gentiaanblauwtje Grote parelmoervlinder Grote vos Grote vuurvlinder Grote weerschijnvlinder Iepenpage Kleine heivlinder Kleine ijsvogelvlinder Kommavlinder Pimpernelblauwtje Sleedoornpage Spiegeldikkopje Veenbesblauwtje Veenbesparelmoervlinder Veenhooibeestje Veldparelmoervlinder Zilveren maan
Aardmuis*	<b>Amfibieën</b>	<b>Libellen</b>
Boommarter	Alpenwatersalamander	Beekkrombout
Bosmuis*	Bruine kikker*	Bosbeekjuffer
Bunzing**	Gewone pad*	Donkere waterjuffer
Damhart	Kleine watersalamander*	Gevlekte glanslibel
Das	Meerkikker*	Gewone bronlibel
Dwergmuis*	Middelste groene kikker*	Hoogveenglanslibel
Dwergspitsmuis*	Vinpootsalamander	Kempense heidelibel
Edelhert	Vuursalamander	Speerwaterjuffer
Eekhoorn	<b>Reptielen</b>	<b>Kevers</b>
Egel*	Adder	Vliegend hert
Eikelmuis	Hazelworm	
Gewone bosspitsmuis*	Levendbarende hagedis	
Gewone zeehond	<b>Ringslang</b>	
Grote bosmuis	<b>Vissen</b>	
Grijze zeehond	Beekdonderpad	
Haas*	Beekprik	
Hermelijn**	Elrits	
Huisspitsmuis*	Europese rivierkreeft	
Konijn*	Gestippelde alver	
Molmuis	Grote modderkruiper	
Ondergrondse woelmuis*	Kwabaal	
Ree*	<b>Dagvlinders</b>	
Rosse woelmuis*	Aardbeivlinder	
Steenmarter	Bosparelmoervlinder	
Tweekleurige bosspitsmuis*	Bruin dikkopje	
Veldmuis*	Bruine eikenpage	
Veldspitsmuis		
Vos*		

Soorten met een asterisk (\*) zijn opgenomen in de provinciale vrijstellingen. Soorten met een dubbele asterisk (\*\*) zijn in alle provincies, behalve Noord-Holland en Noord-Brabant, vrijgesteld. In Limburg is daarnaast de molmuis vrijgesteld, in Friesland de steenmarter en in Noord-Brabant het wild zwijn.

**Tabel D. "Overige Soorten" onderdeel B behorend bij artikel 3.10, eerste lid, onderdeel c.**

<b>Planten</b>	Groene nachtorchis Groensteel Groot spiegelklokje Grote bosaardbei Grote leeuwenklauw Honingorchis Kalkboterbloem Kalketrip Karthuizeranjer Karwijselie Kleine ereprijs Kleine Schorseneer Kleine wolfsmelk Kluwenklokje Knollathyrus Knolspirea Korensla Kranskarwij Kruiptijm Lange zonnedauw Liggende ereprijs Moerasgamander Muurbloem Naakte lathyrus Naaldenkervel Pijlscheefkalk	Roggelelie Rood peperboompje Rozenkransje Ruw pazelzaad Scherpkruid Schubvaren Schubzegge Smalle raai Spits havikskruid Steenbraam Stijve wolfsmelk Stofzaad Tengere distel Tengere veldmuur Trosgamander Veenbloembies Vliegenorchis Vroege ereprijs Wilde averuit Wilde ridderspoor Wilde weit Wolfskers Zandwolfsmelk Zinkviooltje Zweedse kornoelje
Akkerboterbloem		
Akkerdoornzaad		
Akkerogentroost		
Beklierde ogentroost		
Berggamander		
Bergnachtorchis		
Blaasvaren		
Blauw guichelheil		
Bokkenorchis		
Bosboterbloem		
Bosdravik		
Brave hendrik		
Brede wolfsmelk		
Breed wollegras		
Bruinrode wespenorchis		
Dennenorchis		
Dreps		
Echte gamander		
Franjegtiaan		
Geelgroene wespenorchis		
Geplooide vrouwenmantel		
Getande veldsla		
Gevlekt zonneroosje		
Glad biggenkruid		
Gladde zegge		



## Zorgplicht

In de Wet natuurbescherming is in artikel 1.11 de zorgplicht opgenomen. In het tekstkader hieronder staat het wetsartikel uitgeschreven.

### Artikel 1.11

1. Een ieder neemt voldoende zorg in acht voor Natura 2000-gebieden, bijzondere nationale natuurgebieden en voor in het wild levende dieren en planten en hun directe leefomgeving.
2. De zorg, bedoeld in het eerste lid, houdt in elk geval in dat een ieder die weet of redelijkerwijs kan vermoeden dat door zijn handelen of nalaten nadelige gevolgen kunnen worden veroorzaakt voor een Natura 2000-gebied, een bijzonder nationaal natuurgebied of voor in het wild levende dieren en planten:
  - a. dergelijke handelingen achterwege laat, dan wel
  - b. indien dat achterwege laten redelijkerwijs niet kan worden gevergd, de noodzakelijke maatregelen treft om die gevolgen te voorkomen, of
  - c. voor zover die gevolgen niet kunnen worden voorkomen, deze zoveel mogelijk beperkt of ongedaan maakt.
3. Het eerste lid is niet van toepassing op handelen of nalaten in overeenstemming met het bij of krachtens deze wet of de Visserijwet 1963 bepaalde.

De zorgplicht houdt in dat planten en dieren niet onnodig vernield/gedood of verstoord mogen worden. Dit betekent dat handelingen (of het nalaten hiervan) waarvan men weet, of redelijkerwijs kan vermoeden, dat ze nadelig zijn voor planten en/of dieren niet mogen worden uitgevoerd. Wanneer dergelijke handelingen toch uitgevoerd moeten worden, moeten maatregelen, voor zover dit in redelijkheid kan, worden genomen om de nadelige gevolgen te voorkomen of zoveel mogelijk te beperken. Er dient bijvoorbeeld zo gewerkt te worden dat dieren kunnen ontsnappen en het kan nodig zijn om soorten te verplaatsen (bijvoorbeeld planten en amfibieën). Deze algemene zorgplicht geldt voor elke soort en elk individu in Nederland.

## Vrijstellingen

Onder bepaalde voorwaarden geldt een algemene vrijstelling of een ontheffingsplicht van de verbodsbepalingen in de Wnb. Welke voorwaarden verbonden zijn aan de vrijstelling of ontheffing hangt af van de dier- of plantensoorten die voorkomen in het onderzoeksgebied en de provincie waarin de activiteit plaatsvindt. Hiertoe worden verschillende beschermingsregimes onderscheiden.

### Provinciale Vrijstelling Nationale soorten ('andere soorten').

Met betrekking tot de 'andere soorten' zijn per provincie beleidsregels opgesteld waarin voor een deel van deze soorten vrijstelling is verleend. Het Rijk heeft ook een vrijstelling gemaakt voor projecten die vallen onder hun bevoegdheid (projecten van nationaal belang). Zoals ook te herleiden is uit de tabel (tabellen A en B), hangt het per provincie af welke soort is vrijgesteld van de verbodsbepalingen in artikel 3.10, ook de grond waarvoor een vrijstelling geldt kan ook variëren tussen provincies..

Indien de Nationale soorten niet zijn vrijgesteld en daarmee het voornemen de gestelde verboden in artikel 3.10 overtreedt, dient een ontheffing aangevraagd te worden bij de provincie waarin het voornemen plaatsvindt.

## Ontheffingen

Indien een soort niet onder een vrijstelling valt of niet gewerkt kan worden volgens een gedragscode, dient er een ontheffing te worden aangevraagd. Deze moet ingediend worden bij het bevoegd gezag. Dit is de provincie waarin de activiteit plaatsvindt.

Een ontheffingsaanvraag wordt getoetst aan drie criteria:

1. Er bestaat geen andere bevredigende oplossing;
2. De activiteit leidt niet tot verslechtering van de staat van instandhouding; en
3. Er is sprake van een in de wet genoemd belang.

In tabel E worden de belangen waaronder een ontheffing kan worden aangevraagd, opgesomd. Let daarbij op dat er voor Nationale soorten ('andere soorten') meer ontheffingsgronden beschikbaar zijn dan voor de beschermde soorten onder artikel 3.1 en 3.5. Indien de activiteit bestaat uit een ruimtelijke inrichting of ontwikkeling zou alleen een ontheffing afgegeven kunnen worden voor Nationale soorten. Mochten desondanks soorten uit de Vogel- en/of Habitatrichtlijn, Bern en Bonn voorkomen bij ruimtelijke ontwikkelingen, dan kunnen mitigerende maatregelen worden opgesteld. Er kan dan voor de zekerheid een ontheffing worden aangevraagd om de mitigerende maatregelen goed te keuren.

**Tabel E. Ontheffingsgronden waarop een ontheffing verleend mag worden per categorie (artikel 3.1, 3.5 en 3.10).**

Ontheffingsgronden		Artikel 3.1	Artikel 3.5	Artikel 3.10
		Soorten van de Vogelrichtlijn	Soorten van de Habitatrichtlijn, Bonn & Bern	Andere soorten
1	Er bestaat geen andere bevredigende oplossing	X	X	X
2	Leiden niet tot verslechtering van de staat van instandhouding	X	X	X
3	Opsomming van: volksgezondheid en openbare veiligheid	X	X	X
	veiligheid van luchtverkeer	X	Nee	X
	ter voorkoming van schade aan gewassen, vee, bossen, visserij	X	X	X
	ter bescherming van Flora en Fauna	X	X	X
	voor onderzoek, onderwijs, uitzetten en herinvoeren van soorten / teelt	X	X	X
	dwingende reden van groot openbaar belang, met inbegrip van sociale of economische aard en met inbegrip van voor milieuwezenlijke gunstige effecten	Nee	X	X
	ruimtelijke inrichting of ontwikkeling	Nee	Nee	X
	schade en overlast, ter beperking omvang populatie, ter bestrijding van lijden en ziekte, bestendig beheer en onderhoud, algemeen belang	Nee	Nee	3.10 2a-g

### Procedure ontheffingsaanvraag

Voor Nationale soorten ('andere soorten') welke zijn opgenomen in de provinciale vrijstellingen geldt een vrijstelling. Dit betekent dat u geen ontheffing van de Wet natuurbescherming hoeft aan te vragen, maar u wel de zorgplicht moet nakomen. Voor Nationale soorten die niet zijn vrijgesteld, dient u een ontheffing beschermde soorten aan te vragen of te werken conform een gedragscode.

Voor soorten van de Vogel- en Habitatrichtlijn, Conventie van Bern en Conventie van Bonn geldt dat als u kunt werken volgens een goedgekeurde gedragscode er een vrijstelling geldt. U hoeft geen ontheffing beschermde soorten aan te vragen, maar u moet uw activiteiten aantoonbaar uitvoeren zoals in de gedragscode staat. Tevens blijft de zorgplicht gelden. Indien u niet kunt werken volgens een gedragscode, maar u kunt maatregelen nemen om de functionaliteit van de voortplantings- en/of vaste rust- en verblijfplaats te garanderen (zogenoemde mitigerende maatregelen), dan hoeft u ook geen ontheffing beschermde soorten aan te vragen. Wilt u zeker weten of uw mitigerende maatregelen voldoende zijn, en er inderdaad geen ontheffing nodig is? Vraag dan een ontheffing aan om uw maatregelen goed te keuren.

Indien u geen mitigerende maatregelen kunt nemen, dan dient een ontheffing te worden aangevraagd bij het bevoegd gezag. Voor de ontheffingsaanvraag is het noodzakelijk te weten welke soorten aanwezig zijn, zodat gerichte mitigerende maatregelen kunnen worden getroffen. Het bevoegd gezag zal, indien het akkoord is met het aangeleverde stappenplan waarin de aanpak voor mitigatie beschreven wordt, een zogenoemde 'verklaring van geen bedenkingen' (vvgb) afgeven. Daarmee zegt zij in feite dat een ontheffing niet noodzakelijk is wanneer men zich bij de uitvoering houdt aan het opgestelde stappenplan.

### Overgangsrecht

In het Besluit natuurbescherming is opgenomen dat de ontheffingen afgegeven onder het oude recht, gelden als ontheffingen onder de Wet natuurbescherming. Daarbij blijven dezelfde voorschriften, beperkingen en voorwaarden gelden. Dit geldt eveneens voor omgevingsvergunningen en vvgb's.

Op het tijdstip van inwerkingtreding van de Wnb zullen de onafgeronde ontheffing aanvragen, ingediend vóór inwerkingtreding, conform de nieuwe wet worden behandeld. Ontheffing aanvragen van voor de inwerkingtreding zullen worden afgehandeld door RVO. Aanvragen die later ingediend worden zullen afgehandeld worden door de provincies (of het Rijk).

De gedragscodes worden verlengd tot het moment van in werking treden van de Wet natuurbescherming en de nieuwe gedragscodes definitief zijn goedgekeurd.



## Natuurnetwerk Nederland (NNN)

De nieuwe naam voor de ecologische hoofdstructuur (EHS), het natuurnetwerk Nederland (NNN). De term EHS werd in 1990 geïntroduceerd in het Natuurbeleidsplan (NBP) van het toenmalige ministerie van Landbouw, Natuur en Voedselkwaliteit (LNV). In 2013 is het natuurbeleid gedecentraliseerd naar de provincies. In hetzelfde jaar hebben de twaalf provincies met de staatssecretaris van het ministerie van EZ definitieve afspraken gemaakt in het Natuurpact. In 2014 werd de term 'EHS' vervangen door 'NNN'.

Dit beleid blijkt noodzakelijk te zijn doordat de Nederlandse natuur steeds meer onder druk staat, bijvoorbeeld door huizenbouw, aanleg van wegen en industrie. Toch leeft bij veel Nederlanders de wens om natuurgebieden in de buurt te hebben. Natuur geeft rust en biedt ruimte voor recreatie.

De overheid heeft daarom extra geld uitgetrokken om de Nederlandse natuur te beschermen en verder te ontwikkelen. Door nieuwe natuur te ontwikkelen, kunnen natuurgebieden met elkaar worden verbonden. Zo kunnen planten zich over verschillende natuurgebieden verspreiden en dieren van het ene naar het andere gebied gaan. Het totaal van al deze gebieden en de verbindingen ertussen vormt het natuurnetwerk Nederland (NNN).

Het NNN is een netwerk van gebieden in Nederland waar de natuur voorrang heeft. Het netwerk helpt voorkomen dat planten en dieren in geïsoleerde gebieden uitsterven en dat natuurgebieden hun waarde verliezen. Het NNN kan worden gezien als de ruggengraat van de Nederlandse natuur. Het NNN bestaat uit:

- bestaande natuurgebieden, reservaten, natuurontwikkelingsgebieden en zogenaamde robuuste verbindingen;
- landbouwgebieden met mogelijkheden voor agrarisch natuurbeheer (beheergebieden);
- grote wateren (zoals de kustzone van de Noordzee, het IJsselmeer en de Waddenzee).

Het NNN is een plan in uitvoering. De doelstelling van het Natuurpact is om 80.000 hectare nieuwe natuur in te richten vóór 2027.

## Natura 2000-gebieden

In de Wnb zijn bepalingen vanuit de Europese Vogelrichtlijn en Habitatrichtlijn verwerkt. De Europese richtlijnen verplichten de lidstaten gebieden aan te wijzen met speciale beschermingszones (de Natura 2000-gebieden). Het doel hiervan is om de aangewezen habitattypes en habitats van soorten in een gunstige staat van instandhouding te behouden of te herstellen.

De lidstaten moeten maatregelen treffen om de kwaliteit van deze habitats en habitats van soorten niet te laten verslechteren of te voorkomen dat er geen storende factoren optreden voor de soorten waarvoor de zones zijn aangewezen.

Voor activiteiten of projecten die schadelijk zijn voor de beschermde natuur, geldt een vergunningplicht. Hierdoor is in Nederland een zorgvuldige afweging gegarandeerd bij projecten die gevolgen kunnen hebben voor natuurgebieden. Meestal verlenen de provincies de vergunningen, maar soms doet het Ministerie van Economische Zaken dit.

## Bestaand gebruik

Voor handelingen die op 31 maart 2010 bekend waren bij het gevoegd gezag en die sinds deze datum niet meer in betekenende mate zijn gewijzigd is het niet meer noodzakelijk om een vergunning aan te vragen. Deze datum kan van een later tijdstip zijn indien een Natura 2000-gebied na 31 maart 2010 is aangewezen als beschermd gebied. Zie ook artikel 2.9 lid 2.

## Overgangsrecht

In de Wnb (artikel 9.4) is opgenomen dat de vergunningen afgegeven onder het oude recht, gelden als vergunningen onder de Wet natuurbescherming. Daarbij blijven dezelfde voorschriften gelden. Dit geldt eveneens voor omgevingsvergunningen en vvgb's.

Beschermde Natuurmonumenten hebben vanaf inwerkingtreding van de Wnb niet langer een beschermde status. Daardoor zijn deze gebieden alleen nog ruimtelijk beschermd (Barro, bestemmingsplannen).

Het volgende schema toont de vergunningprocedure in het kader van de Natuurbeschermingswet. Een Voortoets geeft aan of er wel of geen (negatieve) negatieve effecten zijn te verwachten. Zijn er geen negatieve effecten te verwachten, dan hoeft er geen vergunning beschermde gebieden aangevraagd te worden. Indien er kans is op negatieve effecten, kan een habitattoet een verdiepingsslag geven om aan te tonen hoe groot deze negatieve effecten zijn. Mocht er kans zijn op significant negatieve effecten, is het mogelijk om een ADC-toets uit te voeren. Wordt er voldaan aan de eisen, dan kan er een vergunning worden afgegeven met voorschriften en beperkingen.

## VOORTOETS

**INVENTARISATIE VOORTOETS:** De voortoets is niet verplicht maar wel verstandig om uit te voeren. Alle fasen VT1 t/m VT4 kunnen onderdeel zijn van de voortoets. Het kan ook zijn dat al na fase VT1 de effecten bekend zijn. Het bevoegd gezag moet die conclusie trekken.

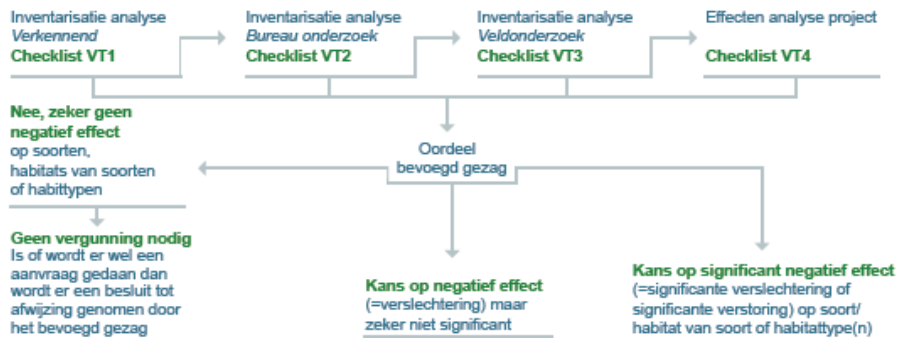

## HABITATTOETS



## ADC-TOETS

