

Quickscan natuurwaardenonderzoek
Wethouder Swagemakersstraat (ongenummerd) Kruisland

In het kader van de Flora- & Faunawet en natuurbeschermingswet

Colofon

Quickscan natuurwaardenonderzoek Wethouder Swagemakersstraat (ongenummerd) Kruisland

In het kader van de Flora- & Faunawet en natuurbeschermingswet

Uitgevoerd door: Natuurbank Overijssel

Opdrachtgever: BIZ.Nu
Contactpersoon: dhr. W. Bekke

Projectnummer en versie: 743, versie 1.0		Status: definitief
Projectleider: Ing. P. Leemreise	Veldmedewerker(s): Ing. P. Leemreise	Rapportdatum: 14-1-2016
Ligging projectgebied: Wethouder Swagemakersstraat (ongenummerd) Kruisland		

Correspondentieadres:
Postbus 206
7480 AE Haaksbergen
info@natuurbankoverijssel.nl



[@natuurbankOverijssel](https://twitter.com/natuurbankOverijssel)

Inhoudsopgave

Samenvatting.....	3
1. Inleiding.....	4
2. Het plangebied.....	5
2.1 Situering.....	5
2.2 Beschrijving van het plangebied.....	5
3 Voorgenomen activiteiten.....	6
3.1 Algemeen.....	6
3.2 Mogelijk effect van de voorgenomen activiteiten op beschermde soorten en/of –nesten.....	6
3.3 Vaststellen van de invloedssfeer.....	6
3.4 Vaststellen van het onderzoeksgebied.....	6
4. Gebiedsbescherming.....	7
4.1 Algemeen.....	7
4.2 Natura 2000-gebied.....	7
4.3 Ecologische Hoofdstructuur.....	7
4.4 Slotconclusie.....	8
5. Soortenbescherming; het onderzoek.....	9
5.1 Methode.....	9
5.2 Verwachting.....	10
5.3 Resultaten.....	10
5.4 Historische gegevens.....	11
5.5 Volledigheid van het onderzoek.....	11
6. Wettelijke consequenties van de beoogde ingreep.....	11
6.1 Toetsingskader.....	11
6.2 Wettelijk kader per soortgroep.....	12
7. Conclusies en advies.....	14
Bijlagen:.....	15

Samenvatting

Er zijn concrete plannen voor de bouw van 9 seniorenwoningen op een perceel aan de Wethouder Swagemakersstraat in Kruisland. Natuurbank Overijssel is gevraagd om te onderzoeken of de voorgenomen activiteit in overeenstemming is met de Flora- en Faunawet, de ecologische hoofdstructuur en de Natuurbeschermingswet.

Er is in het onderzoeksgebied gekeken naar de aanwezigheid van beschermde planten en dieren, nesten, hopen of andere voortplantings- of vaste rust- of verblijfplaatsen van beschermde diersoorten. Ook is onderzocht of de voorgenomen activiteit een negatief effect heeft op beschermd leefgebied van dieren, beschermd natuurgebied en de ecologische hoofdstructuur.

De voorgenomen activiteit wordt gezien als 'ruimtelijke ontwikkeling'. Voor het verstoren, verwonden en doden van soorten van tabel 1 geldt een algemene vrijstelling. Deze vrijstelling geldt ook voor soorten van tabel 2 van de Ff-wet, mits er gewerkt wordt volgens een goedgekeurde gedragscode. Een gedragscode geeft aan hoe zorgvuldig met beschermde dier- en plantensoorten op bouwplaatsen dient omgegaan te worden. Voor het verstoren (verwonden en doden) van soorten uit tabel 3, evenals het verstoren/vernielen van bezette vogelnesten en jaarrond beschermde vogelnesten dient een ontheffing aangevraagd te worden

Het plangebied bestaat uit braakland, open zand, jonge (natuurlijke) opslag van bomen en struiken en een slooplocatie en wordt omgeven door huizenblokken en siertuinen. De inrichting en het gevoerde beheer maken het plangebied tot een weinig geschikt leefgebied voor beschermde soorten. Mogelijk nestelen er ieder voortplantingsseizoen vogels in het plangebied en benutten sommige algemene- en weinig kritische amfibieën-, grondgebonden zoogdieren en vleermuissoorten het plangebied als foerageergebied. Geen van deze soorten bezetten een vaste rust- of voortplantingslocatie in het plangebied. Door uitvoering van de voorgenomen activiteit wordt de functie van het plangebied voor deze soorten niet aangetast. De voorgenomen activiteit heeft geen wettelijke consequenties in het kader van de Ff-wet. Er is geen nader onderzoek vereist en er hoeft geen ontheffing ex. art. 75C van de FF-wet aangevraagd te worden. De Ff-wet vormt geen belemmering voor uitvoering van de voorgenomen activiteit.

Het plangebied ligt niet in- of direct naast gronden die tot de EHS of Natura2000-gebied behoren. Vanwege de lokale invloedssfeer van de voorgenomen activiteit, heeft deze geen negatief effect op deze gebieden. De instandhoudingsdoelen van het Natura2000-gebied en de kernkwaliteiten van de EHS worden door de voorgenomen activiteit niet aangetast. Er hoeft geen nader onderzoek uitgevoerd te worden en er hoeft geen ontheffing van de Ff-wet of natuurbeschermingswetvergunning aangevraagd te worden.

1. Inleiding

Er zijn concrete plannen voor de bouw van 9 seniorenwoningen op een perceel aan de Wethouder Swagemakersstraat in Kruisland. Natuurbank Overijssel is gevraagd om te onderzoeken of de voorgenomen activiteit in overeenstemming is met de Flora- en Faunawet, de ecologische hoofdstructuur en de Natuurbeschermingswet.

Er is in het onderzoeksgebied gekeken naar de aanwezigheid van beschermde planten en dieren, nesten, holen of andere voortplantings- of vaste rust- of verblijfplaatsen van beschermde diersoorten. Ook is onderzocht of de voorgenomen activiteit een negatief effect heeft op beschermd leefgebied van dieren, beschermd natuurgebied en de ecologische hoofdstructuur.

Voorliggend rapport beschrijft het onderzoeksgebied, de onderzoeksopzet, de resultaten van het onderzoek en de wettelijke consequentie.

2. Het plangebied

2.1 Situering

Het plangebied ligt aan de noordzijde van de woonkern Kruisland, gemeente Steenbergen. Kruisland is een kleine kern welke aan alle zijden omgeven wordt door agrarisch cultuurland. Het plangebied ligt tussen vier huizenblokken in, en wordt ontsloten via een pad aan de Wethouder Swagemakersstraat, tussen huisnummer 5 en 7. Op onderstaande afbeelding wordt de globale ligging van het plangebied weergegeven.



Globale ligging van het plangebied in de omgeving. Het plangebied wordt met de cirkel aangeduid. Kaart: Ruimtelijke Plannen.nl

2.2 Beschrijving van het plangebied

Het plangebied bestaat uit een perceel braakland met de sloopresten van een stenen schuur, natuurlijke opslag van loofbomen en restanten kweekgoed van een boomkwekerij. Her en der liggen op het terrein nog enkele pallets en dakpannen. Open water ontbreekt in het plangebied. Op onderstaande afbeelding wordt het plangebied meer in detail weergegeven.

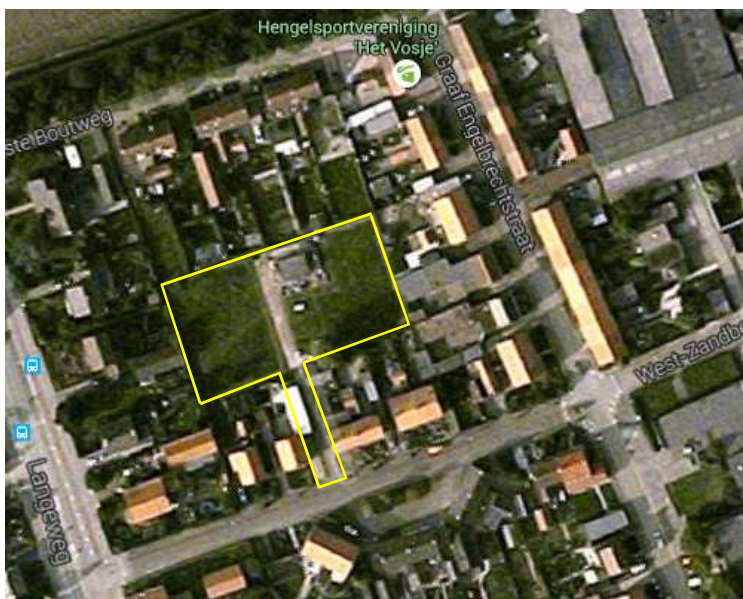

Detailopname van het plangebied. Foto: Ruimtelijke Plannen.nl

3 Voorgenomen activiteiten

3.1 Algemeen

Het voorgenomen plan bestaat uit de bouw van 9 seniorenwoningen en de aanleg van erfverharding, groen en parkeervoorziening.

We onderscheiden de volgende aspecten in relatie tot een mogelijk effect op beschermde flora- en fauna:

- Bouwrijp maken bouwplaatsen
- Bouwen 9 seniorenwoningen
- Aanleg erfverharding en groen
- Exploitatie van de woningen

3.2 Mogelijk effect van de voorgenomen activiteiten op beschermde soorten en/of –nesten

De voorgenomen activiteit heeft mogelijk een negatieve invloed op beschermde soorten en -gebieden.

We onderscheiden de volgende negatieve invloeden:

Mogelijke tijdelijke invloeden:

- Geluid, licht, stof en trillingen tijdens de bouwfase

Mogelijke permanente invloeden:

- Mogelijk afname/verdwijnen van beschermde vaste rust- of verblijfplaatsen en/of jaar rond beschermde nesten;
- Vernielen/verdwijnen van beschermde soorten;
- Aantasting van de kwaliteit van het leefgebied van beschermde soort en;
- Aantasting van oppervlakte en/of de kwaliteit van beschermde natuurgebieden.

3.3 Vaststellen van de invloedsfeer

Naast een tijdelijk effect in het onderzoeksgebied, kan het zijn dat een voorgenomen activiteit een negatief effect heeft op beschermde soorten en/of - natuurgebied buiten het onderzoeksgebied. Dit noemen we de invloedsfeer. De omvang van de invloedsfeer wordt bepaald door de aard en omvang van de tijdelijke en/of permanente nieuwe situatie. Het effect van het negatieve effect verschilt per soorten en soortgroep.

Beoordeling van de invloedsfeer van de voorgenomen activiteit:

De invloedsfeer van de voorgenomen activiteiten wordt als lokaal beschouwd. Dit betekent dat de voorgenomen activiteit geen effect op de omgeving buiten het plangebied heeft. De kwantiteit en kwaliteit van oppervlakte- en grondwater wordt niet beïnvloed, er vindt geen licht- en geluidsvervuiling naar de omgeving plaats en er vindt geen dusdanige uitstoot van verzurende- en/of vermistende stoffen (NH₄/NO_x) plaats dat beschermde natuurwaarden er onder lijden. Mogelijk zijn tijdens de bouwfase geluid, trilling of stof waarneembaar buiten het plangebied. Deze effecten zijn incidenteel en kortdurend en hebben geen negatief effect op beschermde soorten of natuurgebied in de omgeving.

3.4 Vaststellen van het onderzoeksgebied

De voorgenomen activiteit heeft geen negatief effect op soorten en/of habitats buiten het plangebied. Vanwege de lokale invloedsfeer wordt het onderzoeksgebied gelijk gesteld aan het plangebied.

4. Gebiedsbescherming

4.1 Algemeen

In dit hoofdstuk wordt ingegaan op het mogelijke effect van de voorgenomen activiteit op beschermd natuurgebied en de Ecologische Hoofdstructuur.

4.2 Natura 2000-gebied

Natura 2000 betreft een samenhangend netwerk van beschermde natuurgebieden. Voor Nederland gaat het in totaal om 162 gebieden. De Europese Unie heeft een zeer gevarieerde en rijke natuur, die van grote biologische, esthetische en economische waarde is. Om deze natuur te behouden heeft de Europese Unie het initiatief genomen voor Natura 2000.

De bescherming van Natura2000-gebied wordt geregeld via de Natuurbeschermingswet. Provincies vormen het bevoegd gezag voor de duurzame veiligstelling van deze gebieden in hun provincie. Voor activiteiten die leiden tot aantasting van de duurzame instandhouding van deze gebieden dient een natuurbeschermingswetvergunning aangevraagd te worden.

Ligging t.o.v. beschermd natuurgebied

In een straal van drie kilometer rond het plangebied ligt geen Natura2000-gebied.

Effectbeoordeling

Het plangebied ligt niet in, of direct naast Natura2000-gebied. De invloedssfeer van de voorgenomen activiteit is lokaal. Dat wil zeggen dat de voorgenomen activiteit geen negatief effect op gebieden erbuiten heeft. De instandhoudingsdoelen van Natura2000-gebied wordt door de voorgenomen activiteit niet negatief beïnvloed.

Conclusie

Er hoeft geen nader onderzoek uitgevoerd te worden en er hoeft geen Natuurbeschermingswetvergunning aangevraagd te worden.

4.3 Ecologische Hoofdstructuur

Provincies zijn verantwoordelijk voor de veiligstelling en ontwikkeling van de Ecologische Hoofdstructuur in hun provincies. De beoordeling of de voorgenomen activiteit past in de EHS, dient met name uitgevoerd te worden in de afweging van een 'goede ruimtelijke ordening' (als onderdeel van de ruimtelijke onderbouwing). De aanwezigheid van beschermde planten en dieren is daarbij niet van belang.

Het ruimtelijk beleid voor de EHS is gericht op „behoud, herstel en ontwikkeling van de wezenlijke kenmerken en waarden“ van de EHS waarbij rekening houden dient te worden met de andere belangen die in het gebied aanwezig zijn. De kernkwaliteiten binnen de EHS zijn natuurkwaliteit, landschappelijke kwaliteiten en beleving van rust. Voor ontwikkelingen die niet passen binnen de doelstelling van de EHS is geen ruimte, tenzij er sprake is van een zwaarwegend maatschappelijk belang waar niet op een andere manier aan kan worden voldaan. Daarbij worden de zogenaamde EHS-spelregels: herbegrenzing van de EHS, saldering van negatieve effecten en het compensatiebeginsel toegepast. Het „nee, tenzij“-principe en de overige spelregels zijn opgenomen in de provinciale Omgevingsverordening. Er is door toepassing van de spelregels ruimte voor het aanpassen van de begrenzing als daarmee de doelen op een betere manier kunnen worden bereikt.

Ligging t.o.v. de EHS

Het plangebied ligt niet in of direct naast gronden die tot de EHS behoren. Gronden die tot de EHS behoren, liggen minimaal 400 meter ten zuidwesten van het plangebied. Op onderstaande kaart wordt de ligging van de EHS in de omgeving van het plangebied weergegeven.



Ligging van de EHS nabij het plangebied (groene aanduiding). Het plangebied wordt met de cirkel aangeduid. Bron: Synbiosys.Alterra.nl.

Effectbeoordeling

Het plangebied ligt buiten de EHS en de invloedssfeer van de voorgenomen activiteit is lokaal waardoor de voorgenomen activiteit geen negatief effect heeft op de kernkwaliteiten en omgevingscondities van de EHS.

Conclusie

Het plangebied ligt niet in- of direct naast de EHS. Vanwege de lokale invloedssfeer heeft de voorgenomen activiteit geen negatief effect op de EHS. Er hoeft geen nader onderzoek uitgevoerd te worden en er hoeft geen ontheffing aangevraagd te worden.

4.4 Slotconclusie

Het plangebied ligt niet in, of direct naast de EHS of Natura2000-gebied. De invloedssfeer van de voorgenomen activiteit is lokaal en heeft geen negatief effect op beschermde gebieden erbuiten. De instandhoudingsdoelen van het Natura2000-gebied en de kernkwaliteiten van de EHS worden door de voorgenomen activiteit niet aangetast. Er hoeft geen nader onderzoek uitgevoerd te worden en er hoeft geen ontheffing of natuurbeschermingswetvergunning aangevraagd te worden om de voorgenomen activiteit uit te mogen voeren in overeenstemming met deze wet- en regelgeving.

5. Soortenbescherming; het onderzoek

5.1 Methode

In het kader van het natuurwaardenonderzoek is het onderzoeksgebied op 11 januari 2016 onderzocht op het voorkomen van beschermde planten en dieren en de potentiële aanwezigheid van deze soorten (geschiktheid van het gebied voor de desbetreffende soorten). Er zijn verder geen andere aanvullende onderzoeken uitgevoerd m.b.t. vogels, vleermuizen, amfibieën, reptielen, vissen, dagvlinders, libellen en kevers. De inventarisatie is te voet in het terrein uitgevoerd onder gunstige weersomstandigheden (bewolkt, droog, wind 3-4 Beaufort, temperatuur +7 °C).

Bij het bepalen van de mogelijke aantasting van beschermde soorten is gebruik gemaakt van de volgende onderdelen:

- Veldbezoek op 11 januari
- Aanvullend bronnenonderzoek (o.a. waarneming.nl, telmee.nl, internet);

Specifieke relevante literatuurbronnen zijn o.a.

- Digitale atlas van amfibieën en reptielen (RAVON 2015)

Flora en vegetatie

Het onderzoeksgebied is visueel onderzocht op het voorkomen van beschermde planten. De onderzoeksperiode is matig geschikt voor floristisch onderzoek omdat de meeste planten niet meer bloeien en van een groot aantal soorten de bovengrondse delen afgestorven zijn. Op basis van standplaatsfactoren en abiotische parameters kan echter een goede inschatting gemaakt worden van de potentie van het onderzoeksgebied en of de uitgevoerde inventarisatie voldoet aan de gestelde eisen.

Vogels

Het gebied is visueel onderzocht op het voorkomen van broedvogels, specifiek de mogelijkheid dat er zich nesten, potentiële nestlocaties, beschermde vaste rust en -verblijfplaatsen in het onderzoeksgebied bevinden. De onderzoeksperiode is beperkt geschikt om alle in Nederland voorkomende broedvogels vast te stellen omdat de meeste vogelsoorten in deze periode geen territoriaal gedrag (zang, nestbouw) vertonen (en geen bezet nest meer hebben) en zomergasten (trekvogels) vertrokken zijn naar hun overwinteringsgebied(en). Op basis van een beoordeling van de biotoop kan echter een goede inschatting gemaakt worden van de functie en betekenis van het plangebied voor (broed)vogels.

Zoogdieren

Het onderzoeksgebied is visueel onderzocht op het voorkomen van beschermde zoogdieren. Er is gekeken naar graaf, vaat-, krabsporen, uitwerpselen, prooiresten, pootafdrukken, haren en hollen. De onderzoeksperiode is geschikt voor onderzoek naar grondgebonden zoogdieren (uitgezonderd de Egel; deze is in winterrust), maar beperkt geschikt voor onderzoek naar vleermuizen. Vleermuizen verschuilen zich in hun winterverblijfplaats gedurende de wintermaanden. Deze liggen soms op enige afstand van hun zomerverblijfplaatsen. Op basis van landschappelijke kenmerken van het onderzoeksgebied kan echter wel een goede inschatting gemaakt worden van de potentiële functie van het onderzoeksgebied voor vleermuizen en of de uitgevoerde inventarisatie voldoet aan de gestelde eisen.

Amfibieën & reptielen

Het onderzoeksgebied is onderzocht op het voorkomen van amfibieën en reptielen. Er is onder andere gekeken naar potentieel land- en waterhabitat van amfibieën en landhabitat van reptielen. De onderzoeksperiode is ongeschikt voor onderzoek naar amfibieën en reptielen omdat deze dieren gedurende de wintermaanden in hun winterverblijfplaats verblijven. Winterverblijfplaatsen bevinden zich doorgaans onder strooisel, in hollen, onder takken/boomstammen, onder rommel in schuren of in de modder van een plas of sloot (alleen amfibieën). Op basis van landschappelijke kenmerken van het onderzoeksgebied kan echter wel een goede inschatting gemaakt worden van de potentiële functie van het onderzoeksgebied voor amfibieën en reptielen en of de uitgevoerde inventarisatie voldoet aan de gestelde eisen.

Dagvlinders

Het onderzoeksgebied is niet onderzocht op het voorkomen van dagvlinders omdat potentieel geschikt functioneel leefgebied voor beschermde dagvlindersoorten ontbreekt.

Libellen

Het onderzoeksgebied is niet onderzocht op het voorkomen van libellen omdat potentieel geschikt functioneel leefgebied voor beschermde libellensoorten ontbreekt.

Kevers en mieren

Het onderzoeksgebied is niet onderzocht op het voorkomen van beschermde kevers en mieren omdat potentieel geschikt functioneel leefgebied voor beschermde kever- en mierensoorten ontbreekt.

Vissen en kreeftachtige

Het onderzoeksgebied niet onderzocht op het voorkomen van vissen en kreeftachtige omdat potentieel geschikt functioneel leefgebied voor beschermde vissensoorten en kreeftachtigen ontbreekt.

5.2 Verwachting

Op basis van bronnenonderzoek, landschappelijke karakteristieken, bouwstijl en gebruikte bouwmaterialen, aard, omvang en gebruik van het onderzoeksgebied, dan lijkt het onwaarschijnlijk dat er beschermde soorten worden aangetroffen uit de volgende groepen:

- Kevers
- Vissen en kreeftachtigen
- Vaatplanten
- Libellen
- Dagvlinders
- Reptielen

Mogelijk komen de volgende soortgroepen in het gebied voor:

- Vogels
- Amfibieën
- Vleermuizen (foerageergebied)
- Grondgebonden zoogdieren

5.3 Resultaten

In deze paragraaf worden de resultaten van het veldonderzoek gepresenteerd. Er worden alleen soortgroepen besproken die in het gebied zijn aangetroffen of waarvan van het plangebied tot het functionele leefgebied behoort.

Vogels

Er zijn geen directe aanwijzingen gevonden dat vogels in het plangebied nestelen, maar het is aannemelijk dat er ieder voortplantingsseizoen vogels nestelen in beplanting en in de dichte vegetatie op de grond. Daarbij gaat het mogelijk om soorten als Tjiftjaf, Roodborst en Heggenmus.

Grondgebonden zoogdieren

Er zijn tijdens het veldbezoek geen grondgebonden zoogdieren waargenomen, maar het is aannemelijk dat het plangebied benut wordt als foerageergebied door sommige algemene- en weinig kritische grondgebonden zoogdiersoorten als Egel en Bunzing. Deze soorten bezetten geen vaste rust- of voortplantingslocatie in het plangebied.

Vleermuizen

Geschikte verblijfplaatsen voor vleermuizen ontbreken in het plangebied, maar het is aannemelijk dat sommige vleermuissoorten het plangebied benutten als foerageergebied. Daarbij gaat het mogelijk om soorten als Laatzvlieger, Ruige- en Gewone Dwergvleermuis. Omdat het plangebied geen verbindende schakel in een lijnvormig landschapselement is, vormt het geen onderdeel van een vliegroute van vleermuizen.

Amfibieën

Er zijn geen amfibieën tijdens het veldbezoek waargenomen en zijn geen aanwijzingen gevonden dat het plangebied tot het functionele leefgebied van amfibieën behoort. Mogelijk benutten sommige algemene- en weinig kritische soorten als Bruine Kikker en Kleine Watersalamander het plangebied als foerageergebied tijdens de nachtelijke uren. Deze soorten bezetten er geen vaste rustplaatsen (zoals winterrustplaats) of voortplantingswateren.

Het plangebied ligt op enkele kilometers afstand van het normale verspreidingsgebied van de Rugstreeppad (bron: Waarneming.nl). Gelet op de geïsoleerde ligging van het plangebied in een woonkern omgeven door agrarisch cultuurland, wordt aangenomen dat het plangebied niet tot het functionele leefgebied van de Rugstreeppad behoort.

Overige soorten

Er zijn geen andere beschermde soorten waargenomen en het plangebied wordt niet als functioneel leefgebied van andere beschermde soort(groep)en beschouwd.

5.4 Historische gegevens

Van het onderzoeksgebied zijn geen historische gegevens bekend.

5.5 Volledigheid van het onderzoek

Het onderzoek is volledig uitgevoerd met geschikte weersomstandigheden. Het volledige onderzoeksgebied is onderzocht.

6. Wettelijke consequenties van de beoogde ingreep

6.1 Toetsingskader

Voor het verstoren van soorten van tabel 1 is geldt een algemene vrijstelling indien er sprake is van een ruimtelijke ontwikkeling en/of bestendig beheer. Voor verstoren van soorten uit tabel 2 van de Ff-wet geldt ook een vrijstelling, mits er gewerkt wordt volgens een goedgekeurde gedragscode. Wel dient rekening gehouden te worden met jaar rond beschermde nesten en leefgebieden, evenals met bezette vogelnesten. Soorten uit tabel 3 zijn beschermd. Voor het uitvoeren van werkzaamheden die leiden tot verstoring of het doden van soorten is een ontheffing noodzakelijk. Dit is ook noodzakelijk voor het uitvoeren van werkzaamheden die leiden tot verstoring of het doden van soorten, wanneer er niet gewerkt wordt volgens een goedgekeurde gedragscode.

Voorgenomen activiteit wordt gezien als 'ruimtelijke ontwikkeling'. Voor het verstoren van soorten van tabel 1 geldt een algemene vrijstelling. Deze vrijstelling geldt ook voor soorten van tabel 2 van de Ff-wet, mits er gewerkt wordt volgens een door de Rijksdienst voor Ondernemend Nederland goedgekeurde gedragscode. Een gedragscode geeft aan hoe bedrijven zorgvuldig met beschermde dier- en plantensoorten op bouwplaatsen kunnen omgaan. Voor het verstoren van soorten uit tabel 3, evenals het verstoren van bezette vogelnesten en jaarrond beschermde vogelnesten dient een ontheffing aangevraagd te worden

6.2 Wettelijk kader per soortgroep

Vogels

Mogelijk nestelen er ieder voortplantingsseizoen vogels in het plangebied. Daarbij gaat het om soorten waarvan uitsluitend de bezette nesten beschermd zijn, niet de oude nesten of de nestplaats. Werkzaamheden dien leiden tot het verstoren/vernielen van vogelnesten, dienen buiten de voortplantingsperiode van vogels uitgevoerd te worden. De meest geschikte periode om deze werkzaamheden uit te voeren is augustus-februari.

Omdat de voorgenomen activiteit niet als een in de wet genoemd 'belang' wordt beschouwd, kan geen ontheffing van de verbodsbepalingen uit de Ff-wet verkregen worden om bezette nesten te verstoren/vernielen. Initiatiefnemer mag wel maatregelen treffen die vogels weerhouden om te gaan nestelen in het plangebied

Vleermuizen

M.b.t. verblijfplaatsen

Vleermuizen bezetten geen verblijfplaats in het onderzoeksgebied. De voorgenomen activiteit heeft geen wettelijke consequentie voor dit aspect van het functionele leefgebied van vleermuizen. Nader onderzoek of het aanvragen van een ontheffing is niet nodig.

M.b.t. foerageergebied

Het plangebied wordt mogelijk door verschillende vleermuissoorten benut als foerageergebied. Door de voorgenomen activiteit wordt deze functie niet aangetast. De voorgenomen activiteit heeft geen wettelijke consequentie voor dit aspect van het functionele leefgebied van vleermuizen. Nader onderzoek of het aanvragen van een ontheffing is niet nodig.

M.b.t vliegrouete

Het onderzoeksgebied maakt geen onderdeel uit van een vliegrouete van vleermuizen. De voorgenomen activiteit heeft geen wettelijke consequentie voor dit aspect van het functionele leefgebied van vleermuizen. Nader onderzoek of het aanvragen van een ontheffing is niet nodig.

Grondgebonden zoogdieren

Het plangebied behoort mogelijk tot het functionele leefgebied van sommige grondgebonden zoogdiersoorten. Deze soorten staan vermeld in tabel 1. Voor het verstoren, verwonden en doden van deze soorten geldt een vrijstelling van de verbodsbepalingen mits de handelingen in het kader van een ruimtelijke ontwikkeling worden uitgevoerd. Grondgebonden zoogdieren bezetten geen vaste rust- of voortplantingslocaties in het plangebied en bezoeken het plangebied tijdens de nachtelijke uren. In het kader van de algemene zorgplicht hoeven geen nadere maatregelen genomen te worden. Nader onderzoek of het aanvragen van een ontheffing is niet nodig.

Amfibieën

Het plangebied behoort mogelijk tot het functionele leefgebied van sommige amfibieënsoorten. Deze soorten staan vermeld in tabel 1. Voor het verstoren, verwonden en doden van deze soorten geldt een vrijstelling van de verbodsbepalingen mits de handelingen in het kader van een ruimtelijke ontwikkeling worden uitgevoerd. Amfibieën bezetten geen vaste rust- of voortplantingslocaties in het plangebied en bezoeken het plangebied tijdens de nachtelijke uren. In het kader van de algemene zorgplicht hoeven geen nadere maatregelen genomen te worden. Nader onderzoek of het aanvragen van een ontheffing is niet nodig.

Overige soorten

Er zijn geen andere soorten die een vaste verblijfplaats of voortplantingsplaats in het plangebied bezetten.

Soortgroep	Soorten planlocatie	Functie	Verbodsbepalingen*	aandachtspunt
Zoogdieren; grondgebonden	Mogelijk enkele tabel 1 soorten	Foerageer- gebied	Niet van toepassing	Geen
Vleermuizen; foerageergebied	Diverse soorten	Foerageer- gebied	Niet van toepassing	Geen
Vogels	Heggenmus, Tjiftjaf, Roodborst	Nestplaats	Niet van toepassing	Geen
Amfibieën	Mogelijk enkele tabel 1 soorten	Foerageer- gebied		Geen
Overige soorten	Niet aanwezig		Niet van toepassing	Geen

* Toelichting verbodsbepalingen tabel:

Artikel 2: Zorgplicht en Zorgvuldig handelen ten aanzien van alle plant- en diersoorten, al dan niet beschermd

Artikel 8: Verbod: plukken, uitsteken, vernielen, beschadigen of verwijderen van beschermde planten

Artikel 9: Verbod: opsporen, vangen, bemachtigen, doden, verwonden van beschermde dieren

Artikel 10: Verbod: opzettelijk verontrusten van beschermde dieren

Artikel 11: Verbod: wegnemen, verstoren, aantasten van verblijfplaatsen en voortplantingsplaatsen

Artikel 12: Verbod: zoeken, rapen, beschadigen, vernielen of uit nesten nemen van eieren

Artikel 13: Verbod: onder zich hebben van beschermde planten, dieren, eieren of producten hiervan

Tabel 1. Aangetroffen of verwachte beschermde soorten (Ff-wet tabel 2 of 3) die mogelijk geschaad worden.

7. Conclusies en advies

De voorgenomen activiteit wordt gezien als 'ruimtelijke ontwikkeling'. Voor het verstoren, verwonden en doden van soorten van tabel 1 geldt een algemene vrijstelling. Deze vrijstelling geldt ook voor soorten van tabel 2 van de Ff-wet, mits er gewerkt wordt volgens een goedgekeurde gedragscode. Een gedragscode geeft aan hoe zorgvuldig met beschermde dier- en plantensoorten op bouwplaatsen dient omgegaan te worden. Voor het verstoren (verwonden en doden) van soorten uit tabel 3, evenals het verstoren/vernielen van bezette vogelnesten en jaarrond beschermde vogelnesten dient een ontheffing aangevraagd te worden

Het plangebied bestaat uit braakland, open zand, jonge (natuurlijke) opslag van bomen en struiken en een slooplocatie omgeven door huizenblokken en siertuinen. De inrichting en het gevoerde beheer maken het plangebied tot een weinig geschikt leefgebied voor beschermde soorten. Mogelijk nestelen er ieder voortplantingsseizoen vogels in het plangebied en benutten sommige algemene- en weinig kritische amfibieën-, grondgebonden zoogdieren en vleermuissoorten het plangebied als foerageergebied. Geen van deze soorten bezetten een vaste rust- of voortplantingslocatie in het plangebied. Door uitvoering van de voorgenomen activiteit wordt de functie van het plangebied voor deze soorten niet aangetast. De voorgenomen activiteit heeft geen wettelijke consequenties in het kader van de Ff-wet. Er is geen nader onderzoek vereist en er hoeft geen ontheffing ex. art. 75C van de FF-wet aangevraagd te worden. De Ff-wet vormt geen belemmering voor uitvoering van de voorgenomen activiteit.

Het plangebied ligt niet in- of direct naast gronden die tot de EHS of Natura2000-gebied behoren. Vanwege de lokale invloedssfeer van de voorgenomen activiteit, heeft deze geen negatief effect op deze gebieden. De instandhoudingsdoelen van het Natura2000-gebied en de kernkwaliteiten van de EHS worden door de voorgenomen activiteit niet aangetast. Er hoeft geen nader onderzoek uitgevoerd te worden en er hoeft geen ontheffing van de Ff-wet of natuurbeschermingswetvergunning aangevraagd te worden.

Bijlagen:

Bijlage 1. De natuurkalender

Bijlage 2. Toelichting Flora- en faunawet

Bijlage 3. fotobijlage

Bijlage 1 Natuurkalender

	jan	feb	mrt	apr	mei	jun	jul	aug	sep	okt	nov	dec
houtopstanden												
afzetten / hakhoutbeheer												
dunnen												
verwijderen opslag / exoot, nazorg												
heg afzetten												
knotten												
opsnoeien / opkronen												
hoogstam wintersnoei												
hoogstam zomersnoei												
bomen met winterslaapplaats vogels												
vleermuisbomen zomerverblijf												
vleermuisbomen paarplaats												
das												
hazelmuis struweel en hakhoutbeheer												
boomkikker struweel												
Grazige vegetaties												
maaieren vochtig/nat grasland												
maaieren droog schraalgrasland												
Wateren												
poel opschonen												
boomkikker wateren												
geelbuikvuurpad kleinschalig												
geelbuikvuurpad grootschalig												
Gebouwen m.b.t. vleermuizen												
zomerverblijf												
winterverblijf												



Optimale periode voor werkzaamheden.



Acceptabele periode voor werkzaamheden.

De werkzaamheden verrichten onder voorwaarden zoals beschreven in protocol.



Geen werkzaamheden in deze periode.

Wanneer er wel gewerkt moet worden is een ontheffing verplicht.

Bijlage 2

Toelichting Flora en faunawet

Algemeen

De Flora- en faunawet regelt (onder andere) de bescherming van kwetsbare en bedreigde inheemse planten en diersoorten. Onder de algemene verbodsbepalingen (Artikelen 8 t/m 18) worden handelingen verboden die kunnen leiden tot het vernielen van beschermde inheemse planten op hun groeiplaats en beschermde inheemse dieren in hun natuurlijke leefomgeving. Zo is het onder meer verboden om beschermde inheemse planten te plukken, verzamelen, af te snijden, uit te steken, te vernielen, te beschadigen, te ontwortelen of op enige wijze van hun groeiplaats te verwijderen. Daarnaast is het verboden om inheemse beschermde diersoorten opzettelijk te verontrusten dan wel hun nesten, holen of andere voortplantingsplaatsen of vaste rust- of verblijfplaatsen te beschadigen, vernielen, uit te halen, weg te nemen of te verstoren.

De Ff-wet biedt onder Artikel 75 de mogelijkheid tot het verkrijgen van een ontheffing van de in de Artikelen 8 t/m 18 genoemde verbodsbepalingen. De genoemde vrijstellingen worden alleen verleend in zoverre er geen 'andere bevredigende oplossing bestaat en indien geen afbreuk wordt gedaan aan een gunstige staat van instandhouding van de soort.

Om te bepalen of ontheffing kan worden gekregen moet aan verschillende voorwaarden worden voldaan:

- Er dient inzicht te bestaan in het voorkomen van wettelijk beschermde dier- en plantensoorten in het projectgebied;
- Er dient inzicht te bestaan in de mate waarin de voorgenomen activiteiten dusdanig negatieve effecten hebben op soorten dat de 'gunstige staat van instandhouding' in het geding is.

Indien dit het geval zou zijn, dient aangegeven te worden welke mitigerende maatregelen getroffen worden om de negatieve effecten op de 'gunstige staat van instandhouding' te voorkomen. Indien de mogelijke negatieve effecten niet volledig gemitigeerd kunnen worden, dient aangegeven te worden op welke wijze de effecten gecompenseerd zullen worden.

Toelichting Flora- en Faunawet, Wijzigingen Artikel 75 (AMvB)

Sinds februari 2005 is een Algemene Maatregel van Bestuur van kracht worden, waarin wijzigingen inzake art. 75 zijn opgenomen. De wijzigingen in deze AMvB betekenen een zekere verruiming van ontheffing en vrijstelling: niet in alle gevallen is een ontheffingsaanvraag meer nodig.

Globaal betekent dit het volgende:

Er zijn een drietal soortenlijsten waarvoor verschillende richtlijnen zijn. Deze zijn in toenemende mate van 'zwaarte':

Tabel 1: (soorten als egel, haas, bruine kikker, Zwanenbloem, Dotterbloem)

Voor activiteiten die te kwalificeren zijn als bestendig beheer of ruimtelijke ontwikkelingen, geldt een vrijstelling voor de soorten van tabel 1. Voor deze activiteiten hoeft geen ontheffing aangevraagd te worden. Voor andere activiteiten dient wel een ontheffingsaanvraag te worden aangevraagd (lichte toets).

Tabel 2: (soorten als div. orchideeën, vogels)

Voor activiteiten die te kwalificeren zijn als bestendig beheer of ruimtelijke ontwikkelingen, geldt een vrijstelling voor de soorten van tabel 2, mits activiteiten worden uitgevoerd op basis van een door de minister van LNV goedgekeurde 'gedragscode'. Hetzelfde geldt voor alle vogelsoorten. Een gedragscode moet zelf door aanvrager worden opgesteld en worden goedgekeurd door het ministerie van LNV. Voor andere activiteiten dient wel een ontheffingsaanvraag te worden aangevraagd (uitzondering bepaalde vogelsoorten: zie 3)

Tabel 3: (echte kritische soorten bijlage IV HR/VR)

Dit is de zwaarste categorie, waarbij ook voor beheer de vrijstelling beperkt is. Voor andere activiteiten is ontheffing nodig, waarbij een uitgebreide toets dient te worden verricht (behalve het criterium 'geen afbreuk aan gunstige staat van instandhouding' ook 'dwingende redenen van openbaar belang', mogelijkheden van alternatieven e.d.). De procedure is vastgelegd in een stappenplan. Hierin is vermeld in welke gevallen de Ff-wet niet van toepassing is, of dat een ontheffing moet worden aangevraagd.

Naast een verbod op het doden en verwonden (Art. 9 Ff-wet) en het opzettelijk verontrusten (Art. 10 Ff-wet) van vleermuizen, is het tevens verboden om verblijf- en voortplantingsplaatsen weg te nemen, te verstoren en aan te tasten (Art. 11 Ff-wet). Belangrijke migratie- en foerageergebieden die van belang zijn voor de instandhouding van een vaste rust- of verblijfplaats van de soort op populatieniveau, vallen hier ook onder. Daarnaast vallen ook tijdelijke, seizoensgebonden, verblijfplaatsen (bijv. hollen) of standplaatsen die van belang zijn voor de gunstige staat van instandhouding van een soort op populatieniveau of per exemplaar hieronder (Min. EL&I 2011).

De verbodsbepaling genoemd in artikel 11 van de ff-wet worden enkel overtreden wanneer de door dit artikel beschermde vaste rust- en verblijfplaatsen hun specifieke functie niet meer naar behoren kunnen vervullen. De vaste rust- of verblijfplaats kan hierdoor niet meer dezelfde functie aan beschermde dier- of plantensoort bieden als voorheen

In Bijlage 1 worden de tabellen van de AMvB nader verklaard. In de brochure 'Buiten aan het werk' van het ministerie LNV is bovendien een toelichting op deze AMvB is te vinden (zie website dienst Regelingen van het Ministerie van Economische zaken, Landbouw en Innovatie).

Zorgplicht

In de Flora- en faunawet is een zorgplicht opgenomen.

Artikel 2, lid 1: Een ieder neemt voldoende zorg in acht voor de in het wild levende dieren en planten, alsmede voor hun directe leefomgeving.

Artikel 2, lid 2: De zorg, bedoeld in het eerste lid, houdt in ieder geval in dat een ieder die weet of redelijkerwijs kan vermoeden dat door zijn handelen of nalaten nadelige gevolgen voor flora of fauna kunnen worden veroorzaakt, verplicht is dergelijk handelen achterwege te laten voor zover zulks in redelijkheid kan worden gevegd, dan wel alle maatregelen te nemen die redelijkerwijs van hem kunnen worden gevegd teneinde die gevolgen te voorkomen of, voor zover die gevolgen niet kunnen worden voorkomen, deze zoveel mogelijk te beperken of ongedaan te maken.

De zorgplicht geldt altijd en voor alle planten en dieren, of ze beschermd zijn of niet, en in het geval dat ze beschermd zijn ook als er ontheffing of vrijstelling is verleend. De zorgplicht betekent niet dat er geen dieren mogen worden gedood, maar wel dat dit, indien noodzakelijk, op zodanige wijze gebeurt dat het lijden zo beperkt mogelijk is.

Bijlage 3. Fotobijlage
Impressie van het onderzoeksgebied

