

Quickscan Flora- en faunawet

**Kruislandsedijk 30a
te Steenbergen**

Quickscan Flora- en faunawet

Kruislandsedijk 30a te Steenbergen

Opdrachtgever : Cruislandse Kreken BV
Koeveringsedijk 12a
4651 PK STEENBERGEN NB

Projectnummer : 20120369-00

Status rapport / versie nr. : Definitief 01

Datum : 18 maart 2013

Opgesteld door : ing. G. Spruijt

Gecontroleerd door : ing. G. Moret

Voor akkoord : ing. M. van Strien

Paraaf : 

Versie nr.	Datum	Omschrijving	Opgesteld door	Gecontroleerd door
D01	18-03-2013	Quickscan Flora- en faunawet Kruislandsedijk 30a te Steenbergen	GS	GM

INHOUD	blz.	
1	INLEIDING	2
1.1	Aanleiding en doelstelling	2
1.2	Leeswijzer	2
2	SITUATIE EN PLANVORMING	3
2.1	Gebiedsbeschrijving	3
2.2	Ruimtelijke ontwikkeling	3
3	NATUURBELEID EN WETGEVING	4
3.1	Inleiding	4
3.2	Gebiedsbescherming	4
3.3	Soortenbescherming	4
4	QUICKSCAN	5
4.1	Onderzoeksmethodiek	5
4.2	Scan gebiedsbescherming	6
4.2.1	Natuurbeschermingwet 1998	6
4.2.2	Ecologische Hoofdstructuur (EHS)	6
4.3	Scan soortenbescherming	7
4.3.1	Inleiding	7
4.3.2	Flora	7
4.3.3	Zoogdieren (inclusief vleermuizen)	8
4.3.4	(Broed)vogels	10
4.3.5	Reptielen	11
4.3.6	Amfibieën	11
4.3.7	Vissen	11
4.3.8	Insecten (ongewervelde)	11
5	CONCLUSIE/AANBEVELINGEN	12
5.1	Gebiedsbescherming	12
5.2	Soortenbescherming	12
6	GERAADPLEEGDE BRONNEN	14

BIJLAGEN

1. Foto's veldinventarisatie onderzoekgebied
2. Flora- en faunawet
3. Toelichting schema vrijstelling, gedragscode, omgevingsvergunning
4. Gegevens Quickscanhulp
5. Plantenwaarnemingen omgeving Kruislandsedijk 30A te Steenbergen, provincie Noord-Brabant

1 INLEIDING

1.1 Aanleiding en doelstelling

Cruislandse Kreken BV is voornemens om aan de Kruislandsedijk 30a te Steenberg zes recreatiewoningen te realiseren. De eigenaar van het perceel heeft het plan reeds besproken met de gemeente Steenberg, welke heeft aangegeven positief te staan tegenover de voorgenomen ontwikkeling. De beoogde ontwikkeling is echter binnen de kaders van het geldende bestemmingsplan 'Buitengebied', van de gemeente Steenberg, niet mogelijk. Ten behoeve van de bestemmingsplanprocedure dient voor deze ruimtelijke ontwikkeling onder andere een quickscan Flora- en faunawetgeving te worden uitgevoerd. Cruislandse Kreken BV heeft AGEL adviseurs opdracht verstrekt deze quickscan uit te voeren.

Doel van de quickscan Flora- en faunawetgeving is het inzichtelijk maken of beschermde natuurwaarden in het onderzoekgebied aanwezig zijn en welke betekenis die hebben voor de verdere uitvoering. Tevens wordt inzichtelijk gemaakt of er door de geplande ontwikkeling negatieve effecten te verwachten zijn op beschermde gebieden.

1.2 Leeswijzer

In hoofdstuk 2 zal ingegaan worden op de ligging van de onderzoekslocatie en het gebruik van het onderzoekgebied. Hoofdstuk 3 geeft een omschrijving van het huidige natuurbeleid/wetgeving en in hoofdstuk 4 wordt de onderzoeksmethodiek omschreven en worden de resultaten weergegeven van de uitgevoerde quickscan. De conclusie en aanbevelingen van de quickscan vinden plaats in hoofdstuk 5. Hoofdstuk 6 sluit de rapportage af met de geraadpleegde bronnen.

2 SITUATIE EN PLANVORMING

2.1 Gebiedsbeschrijving

Het plangebied is gelegen aan de Kruislandsedijk 30a in het buitengebied ten oosten van Steenberg. Ondanks dat het plangebied direct ten zuiden van de Kruislandsedijk is gelegen, wordt het plangebied door hoge opgaande begroeiing vanaf de Kruislandsedijk aan het oog onttrokken. Aan het plangebied begrenst een agrarisch perceel (grasland) aan de oostzijde, een zijtak van De Baak (water) aan de zuidzijde, een woonperceel aan de westzijde en de ca. 4 meter hoger gelegen Kruislandsedijk in het noorden (fig. 1). Gedurende het schrijven van deze quickscan zijn de exacte begrenzingen van het plangebied nog onbekend. Dit is de reden dat er gekozen is om het agrarisch perceel aan de oostzijde mee te nemen in het onderzoekgebied van deze quickscan. Het onderzoekgebied is grotendeels verhard en bebouwd ten behoeve van de voormalige aanwezige aardappelgroothandel. De opstallen bestaan uit een schuur met kantoorruimte en enkele kleinere aanbouwen. In bijlage 1 zijn foto's opgenomen van het onderzoekgebied, voor aanvang van de ontwikkeling.

Figuur 1: Luchtfoto onderzoekgebied met onderzoeklocatie rood omlijnd (bron: <http://maps.google.nl>).



2.2 Ruimtelijke ontwikkeling

De planontwikkeling voorziet in de realisatie van zes recreatiewoningen. Gedurende het schrijven van deze quickscan Flora- en faunawet is de exacte vormgeving van de recreatiewoningen nog niet bekend. De positionering van de woningen zal rondom de huidige verharding en bebouwing van de voormalige aardappelgroothandel zijn. De bestaande bebouwing zal ten behoeve van de voorgenomen ontwikkeling worden gesloopt.

3 NATUURBELEID EN WETGEVING

3.1 Inleiding

Bescherming in het kader van de natuurwet- en regelgeving is op te delen in gebieds- en soortenbescherming. Bij gebiedsbescherming heeft men te maken met de Natuurbeschermingswet 1998 en Ecologische Hoofdstructuur. De Soortenbescherming komt voort uit de Flora- en faunawet.

3.2 Gebiedsbescherming

De Natuurbeschermingswet 1998 regelt de bescherming van natuurgebieden. In de Natuurbeschermingswet 1998 (NB-wet) zijn de Europese Vogel- en Habitatrichtlijn (VHR) geïmplementeerd. De gebieden die hieronder vallen, vormen samen het Natura 2000-netwerk. Natura 2000 bestaan uit Habitat- en vogelrichtlijngebieden en Natuurbeschermingswetgebieden. De Natuurbeschermingswetgebieden kunnen binnen de begrenzings van de Natura 2000 worden ondergebracht, al zijn ze in eerste instantie niet via de Europese richtlijnen aangewezen. De gebieden zijn van grote betekenis voor de bescherming van de Europese biodiversiteit en dienen gezamenlijk met alle andere aangewezen gebieden in Europa een ecologisch netwerk te vormen.

De overheid streeft naar een samenhangend netwerk van hoogwaardige natuurgebieden en ontwikkelt om deze reden de Ecologische Hoofdstructuur (EHS). De begrenzing van de EHS in Brabant is vastgelegd in 11 natuurgebiedplannen en 1 beheergebiedsplan. Deze plannen zijn in 2002 vastgesteld. Ze beschrijven voor de percelen die tot de EHS behoren de gewenste natuurdoelen en de mogelijkheden voor aankoop of particulier natuurbeheer. Ook geven de plannen inzicht in de beheers- en landschapspakketten en inrichtingspakketten van de provinciale subsidieregelingen natuurbeheer (PSN) en agrarisch natuurbeheer (PSAN) die op de betreffende percelen mogelijk zijn.

3.3 Soortenbescherming

De bescherming van dier- en plantensoorten is sinds 1 april 2002 in de Flora- en faunawet geregeld. Het doel van de Flora- en faunawet is het in stand houden en beschermen van in het wild voorkomende planten- en diersoorten. De Flora- en faunawet kent zowel verbodsbepalingen als een zorgplicht. De verbodsbepalingen zijn gebaseerd op het 'nee', tenzij principe. Dat betekent dat alle schadelijke handelingen ten aanzien van beschermde planten- en diersoorten in principe verboden zijn. Voor verschillende categorieën, soorten en verschillende activiteiten zijn vrijstellingen of ontheffingen van deze verbodsbepalingen mogelijk. Hiervoor gelden verschillende voorwaarden. Naast de verbodsbepalingen van de Flora- en faunawet geldt de zorgplicht ten aanzien van alle in het wild levende dieren en planten en hun leefomgeving. De zorgplicht geldt altijd, voor iedereen en in alle gevallen. Voor een nadere toelichting op de Flora- en faunawet wordt verwezen naar bijlage 2.

4 QUICKSCAN

4.1 Onderzoeksmethodiek

Het onderzoeken naar de beschermstatus van het onderzoekgebied en beschermde natuurgebieden in de omgeving wordt uitgevoerd door te toetsen aan drie beschermkaders: VHR, NB-wet en Provinciale regelgeving. Onderzocht wordt of:

- het onderzoekgebied deel uitmaakt van een beschermd gebied;
- door de geplande ingreep een negatieve invloed te verwachten is op de aanwezige beschermde gebieden in de omgeving.

De mogelijke aanwezigheid van beschermde dier- en/of planten wordt aan de hand van de volgende gegevens bepaald:

- Gegevens van Quickscanhulp;
- Waarneming.nl;
- Landelijke verspreidingsatlassen;
- Provinciale gegevens;
- Een oriënterend veldbezoek.

De stichting GaN is een onafhankelijke informatiemakelaar, die doormiddel van de Quickscanhulp gegevens over beschermde soorten distribueert. De Quickscanhulp vervangt de noodzaak diverse verspreidingsatlassen te moeten raadplegen om te weten welke soorten qua verspreiding mogelijk in het onderzoekgebied voorkomen. De gegevens zijn afkomstig uit de databanken van talloze organisaties, verenigd in de Nationale Databank Flora en Fauna (NDFF). Alle gegevens in de NDFF zijn door de Gegevensautoriteit Natuur gevalideerd.

De website www.waarneming.nl wordt daarnaast eveneens geraadpleegd. Op deze website worden natuurwaarnemingen van deskundige, vrijwilligers, werkgroepen en amateurs verzameld, waarna deze worden gevalideerd. Soortwaarnemingen via deze bron zijn derhalve redelijk betrouwbaar maar kunnen moeilijk geverifieerd worden. Het geeft echter wel een beeld van mogelijke soorten in de omgeving van het onderzoekgebied.

Verder is gebruik gemaakt van bestaande atlasgegevens uit de Atlas van de Nederlandse Broedvogels (SOVON, 2002), faunagegevens provincie Noord-Brabant en verspreidingsgegevens van RAVON (De amfibieën en reptielen van Nederland, 2009). Deze bronnen vermelden soortgegevens uurhokken (5 bij 5 kilometer), en betreffen dan ook globale gegevens. Hoofdstuk 6 vermeldt de geraadpleegde bronnen.

Doel van het oriënterende bezoek is om een indruk te krijgen van de biotopen ter plaatse en de geschiktheid voor verschillende soortengroepen te beoordelen. Het oriënterend veldbezoek is uitgevoerd op d.d. 04 februari 2013 (8 graden, bewolkt en motregen). Het oriënterende veldbezoek heeft nadrukkelijk niet de status van een volledige veldinventarisatie. Zowel het tijdstip (actieve seizoenen van verschillende soortengroepen) als het eenmalige karakter zijn hiervoor niet toereikend. Het eenmalige oriënterende veldbezoek geeft slechts een globaal beeld van aanwezige soorten en habitat op basis van een momentopname. Zie voor een impressie van het oriënterend veldbezoek de foto's in bijlage 1.

4.2 Scan gebiedsbescherming

4.2.1 Natuurbeschermingswet 1998

Het onderzoekgebied bevindt zich niet in de nabijheid van gebieden die zijn aangewezen in het kader van de natuurbeschermingswet 1998. Het dichtstbijzijnde beschermde gebied ligt op grote afstand van tenminste 5,9 kilometer ten noorden van het onderzoekgebied en betreft het Natura 2000-gebied "Krammer-Volkerak". Het Natura 2000 gebied betreft een habitatrictlijn- en vogelrichtlijngebied. De voorgenomen ontwikkeling heeft gelet op de kleinschaligheid, planinvulling en de tussenliggende afstand geen invloed op dit gebied.

4.2.2 Ecologische Hoofdstructuur (EHS)

Het onderzoekgebied maakt onderdeel uit van de Ecologische Hoofdstructuur (EHS). De ligging van deze gebieden zijn in de onderstaande figuur (3) weergegeven. Het onderzoekgebied heeft een vigerende bedrijfsbestemming en ligt in de Ecologische Hoofdstructuur (EHS) volgens de Verordening ruimte 2012. In het besprekingsverslag met de provincie Noord-Brabant van d.d. 31 oktober 2012 is het volgende overeen gekomen:

'Volgens artikel 4.2, lid 2 worden bestaande functies in de EHS gerespecteerd. In dit geval is sprake van een omzetting van een bestaande bedrijfsbestemming (VAB), die moet worden gerespecteerd; omdat de recreatieve functie minder belastend is voor de omgeving en waarschijnlijk ook past in de doelstelling van Waterpoort (wel nader onderbouwen) geldt artikel 4.2, lid 2 verordening ruimte ook in dit geval. Conclusie is dat het plan in dit opzicht past in de verordening ruimte en geen herbegrenzing gevraagd hoeft te worden. De provincie Noord-Brabant zal bekijken of EHS-aanduiding ambtshalve, in het kader van een veegronde van de verordening ruimte, te zijner tijd wordt aangepast.'

Doormiddel van mailverkeer heeft de provincie Noord-Brabant (d.d. 26-02-2013) aangegeven dat de ecologische verbindingzone (EVZ) ter plaatse zeer waarschijnlijk verlegd wordt en dat hij langs de directe verbinding tussen de Baak en de Vliet komt te liggen, dus aan de andere kant van de Blauwe Sluis. Dit vanwege andere initiatieven in de omgeving in combinatie met het realiseren van de EHS/EVZ. Met de landschappelijke inpassing van de planontwikkeling kan de kwaliteitsverbetering gezocht worden in de ambities natuurbeheertypen van de provincie. Ter hoogte van het planontwikkeling betreft dit 'Gemaaid rietland' en de waterloop als 'Beek en bron'. Aangezien het beoogde plan binnen de beleidskaders past en minder belastend is voor de omgeving dan de bestaande functie zijn negatieve effecten uit te sluiten.

Figuur 3: Kaart EHS, planvorming rood omcirkelt (bron: Ministerie van Economische Zaken, Landbouw en Innovatie).



4.3 Scan soortenbescherming

4.3.1 Inleiding

In deze paragraaf worden de beschermde soorten die op tabel 1, 2 en 3 van de Flora- en faunawet staan en die mogelijk in het onderzoeksgebied voor kunnen komen beschreven. Voor de beschermde soorten van tabel 1 van de Flora- en faunawet geldt een vrijstelling bij ruimtelijke ontwikkelingen als deze. Indien tijdens de werkzaamheden deze soorten worden aangetroffen geldt echter wel de zorgplicht. De zorgplicht handelt vanuit het principe dat voor de wet alle dieren van onvervangbare waarde zijn en dat mensen daar zorgvuldig mee moeten omspringen (zie ook bijlage 3). Op basis van de verspreidingsgegevens uit de geraadpleegde literatuur en het oriënterend veldbezoek zijn hieronder de zogenaamde tabel 1-, 2- en 3-soorten weergegeven die in of in de nabije omgeving van het onderzoeksgebied mogelijk kunnen voorkomen. In bijlage 4 zijn de gegevens van de Quicksanhulp weergegeven en in bijlage 5 die van de provincie Noord-Brabant.

4.3.2 Flora

Tot één kilometer in de omgeving van het onderzoeksgebied komt volgens de Quicksanhulp momenteel de (vaat)planten 'steenbreekvaren en tongvaren voor, die allen behoren tot tabel 2 van de Flora- en faunawet. Beide soorten komen voor op vochtige muren, rotsen en langs waterkanten. Het laatste ecotoop is op de grens van het onderzoeksgebied langs het water aanwezig. Op basis hiervan kunnen beide soorten mogelijk voorkomen binnen het onderzoeksgebied.

Bij de provincie Noord-Brabant zijn met betrekking tot de aanwezigheid van flora in het onderzoeksgebied of in de nabije omgeving daarvan de volgende noemenswaardige gegevens aanwezig: Gewone agrimonie, kalmoes, witte waterlelie, ijzerhard, valse voszegge, gevleugeld hertshooi, zwanenbloem etc. In bijlage 5 zijn alle waarnemingen van de provincie met betrekking tot de flora in de omgeving van het onderzoeksgebied opgenomen. Met uitzondering van de zwanenbloem (tabel 1-soort) komen de waargenomen soorten van de provincie niet voor in de tabellen van de flora- en faunawet. De gewone agrimonie is aan de rand van de planlocatie tegen de dijk aan waargenomen en de kalmoes binnen de onderzoekslocatie aan de oeverkant. Alle overige waarnemingen, waaronder de zwanenbloem zijn buiten het onderzoeksgebied voornamelijk langs de watergangen waargenomen. De locaties buiten het onderzoeksgebied blijven met de voorgenomen planontwikkeling ongewijzigd.

Binnen het onderzoeksgebied, kan op basis van het oriënterend veldbezoek worden vastgesteld, dat er geen potentiële natuurlijke groeiplaatsen voor beschermde planten aanwezig zijn. Het onderzoeksgebied bestaat onder andere uit een bedrijfsgebouw ten behoeve van een voormalige aardappelgroothandel, betonverharding, enkele bomen, twee gedeeltes grasveld met een achterstallig regulier onderhoud. Gezien de plantengroei; zoals mattenbies, riet en boerenwormkruid en de opbouw van de twee gedeeltes grasveld, kan gesteld worden dat deze gronden in het verleden het regulieren onderhoud kende. Echter is het regulieren onderhoud de laatste tijd niet meer verricht, waardoor er afgestorven volgroeide kruidachtige pionier soorten in het onderzoeksgebied staan. De bomen aan de waterkant betreffen elzen, wilgen en een enkele eik van jonge leeftijd. Achter het bedrijfsgebouw aan de waterkant staat een bosschage van elzen, die in het verleden nagenoeg allemaal een enkele keer zijn afgezet. Op het dijklichaam staat een rij van populieren, die met de voorgenomen planontwikkeling ongewijzigd zullen blijven. Door het gebruik hebben zeldzame soorten zich nog niet kunnen handhaven in

het onderzoekgebied. Strikt beschermde (vaat)planten worden dan ook niet binnen het onderzoekgebied verwacht. Aangeplante of gezaaide exemplaren van beschermde soorten zijn niet beschermd in de Flora- en faunawet, omdat het geen natuurlijke groeiplaatsen betreft. Ontheffing op de Omgevingsvergunning / Flora- en faunawet is derhalve niet benodigd.

4.3.3 Zoogdieren (inclusief vleermuizen)

Er zijn tijdens het oriënterende veldbezoek geen zoogdieren waargenomen. Verwacht wordt dat enkele algemene voorkomende beschermde zoogdiersoorten (tabel 1) zoals de mol, egel en een aantal algemene muissoorten (bos- en huisspitsmuis en veldmuis) voor kunnen komen binnen de onderzoekslocatie.

Binnen waarneming.nl zijn geen waarneming bekend van zoogdieren in de nabijheid van het onderzoekgebied. Volgens de Quicksanhulp komen de volgende soorten voor op korte afstand van het onderzoekgebied:

	<i>Bescherming:</i>	<i>Afstand:</i>
▪ Gewone dwergvleermuis;	Tabel 3	0-1 km
▪ Laatvlieger;	Tabel 3	0-1 km
▪ Rosse dwergvleermuis;	Tabel 3	0-1 km
▪ Ruige dwergvleermuis;	Tabel 3	0-1 km
▪ Gewone grootoorvleermuis;	Tabel 3	1-5 km
▪ Noordse woelmuis;	Tabel 3	1-5 km
▪ Watervleermuis.	Tabel 3	1-5 km

Strikt beschermde soorten die mogelijk gebruik kunnen maken van de onderzoekslocatie zijn vleermuizen. In de gegevens afkomstig van Quicksanhulp worden al enige vleermuissoorten vernoemd op korte afstand van het onderzoekgebied. Om een completer beeld te krijgen van het voorkomen van vleermuizen zijn er aanvullende bronnen gecontroleerd. Uit Waarneming.nl blijkt dat er in de omgeving van het onderzoekgebied geen vleermuiswaarnemingen zijn.

Uit de gegevens van de provincie Noord-Brabant ('Beschermingsplan voor vleermuizen in Noord-Brabant') is nagegaan of er in het verleden vleermuizen zijn waargenomen in de omgeving van het onderzoekgebied. In Noord-Brabant worden er met name op de hogere zandgronden in het midden en zuiden van de provincie veel vleermuizen waargenomen. In de laaggelegen graslanden en uiterwaarden komen beduidend minder vleermuizen voor. Door het veelal ontbreken van oude holle bomen worden hier weinig kraamkolonies van boombewonende soorten aangetroffen.

In Noord-Brabant komen in totaal 13 vleermuisensoorten voor, waarvan er vier algemeen zijn, twee vrij algemeen, drie zeldzaam en vier zeer zeldzaam. Ter hoogte van de planontwikkeling kunnen op basis van verspreidingsgegevens de volgende soorten mogelijk voorkomen:

- Meervleermuis – *Myotis daysynceme*;
- Gewone dwergvleermuis – *Pipistrellus pipistrelles*;
- Ruige dwergvleermuis – *Pipistrellus nathusii*.

Vleermuizen zijn aan de hand van hun voorkeur voor verblijfplaats onder te verdelen in twee groepen, gebouw- en boombewonende soorten. Ook zijn er soorten die beiden gebruiken als verblijfplaats. Daarnaast maken verschillende vleermuizen onderscheid tussen zomer- en winterverblijven.

Tijdens het veldbezoek zijn mogelijke rust- en verblijfplaatsen van boom- en gebouwbewonende vleermuizen onderzocht. Voor een geschikte rust- verblijfplaats dient het klimaat stabiel te zijn, zonder te veel luchtcirculatie zodat de warmte en vocht niet naar buiten stroomt. In het gehele bedrijfsgebouw was veel tocht aanwezig. Het bedrijfsgebouw biedt onvoldoende weersafscherming, waardoor er geen warm stabiel klimaat heerst. Spouwmuren zijn voor vleermuizen als gewone dwergvleermuis al toegankelijk via een open stootvoeg van circa 1,5 cm, voor laatvliegers ligt dat bij ongeveer 2 cm.

Van belang is dat de open stootvoegen op minimaal een halve meter onder de bovenrand van het gebouw zijn aangebracht om warmteverlies en tocht te voorkomen. De aanwezige stootvoegen in het bedrijfsgebouw waren ca. 0,5 cm breed en bevonden zich net boven de grond. Er zijn tevens geen sporen of vleermuizen waargenomen. Gezien het bovenstaande zijn vaste rust- en verblijfplaatsen van gebouwbewonende soorten niet waarschijnlijk en kan nader onderzoek achterwege blijven. Het aantasten van eventueel aanwezige rust- en verblijfplaatsen is met de voorgenomen planontwikkeling niet aan de orde.

De bomen binnen het onderzoekgebied hebben geen zichtbare grote boomholtes of openingen. De bomen zouden als baltsplek gebruikt kunnen worden, maar hebben te kleine openingen om kraamkolonies te kunnen herbergen. Gezien het bovenstaande zijn vaste rust- en verblijfplaatsen van boombewonende soorten niet waarschijnlijk.

Wel is het mogelijk dat vleermuizen gebruik maken van de bomen in en in de directe omgeving van het onderzoekgebied. Omdat vleermuizen vaak jarenlang gebruik maken van vaste aanvliegroutes, kan het behoud van groene lijnelementen cruciaal zijn voor de instandhouding van het leefgebied. De groene lijnelementen zoals de rij populieren op het dijklichaam blijven ongewijzigd en worden tevens niet verhinderd door toekomstige obstakels. In de directe omgeving zijn groene lijnelementen aanwezig met een grotere omvang, die een belangrijke rol vervullen voor de instandhouding van het leefgebied voor vleermuizen. Het aantasten van mogelijk vaste vliegroutes (onderdeel van het leefgebied) is met de voorgenomen planontwikkeling niet aan de orde, tevens is in de nabije omgeving voldoende alternatieve vliegroutes aanwezig, waardoor de planontwikkeling niet zal leiden tot de ongeschiktheid van één of meer vaste rust- en verblijfsplaatsen van vleermuizen.

Tevens is het mogelijk dat het onderzoekgebied wordt gebruikt als foerageergebied voor vleermuizen. Het aantasten van het foerageergebied zal gezien de kleinschalige omvang van de ontwikkeling geen negatieve invloeden uitoefenen op het leefgebied van de vleermuis, daarnaast is er voldoende alternatief foerageergebied aanwezig in de omgeving van het onderzoekgebied.

Overige omgevingselementen zoals opgaande gewassen, open water, grotten, groeven, kelders en andere objecten die mogelijke aanwezigheid van vleermuizen aantonen zijn niet aanwezig in het onderzoekgebied.

4.3.4 (Broed)vogels

Conform de Quicksanhulp zijn er binnen een afstand van één km van het onderzoekgebied 5 soorten waargenomen die behoren tot tabel 3 van de Flora- en faunawet. Van deze vogelsoorten zijn er 3 roofvogels en 2 uilachtige. De waargenomen soorten betreffen allen vleesetende vogelsoorten. Het territorium van de betreffende soorten varieert van ca. 3 ha tot honderd km², hierbij hebben de 2 uilachtige het kleinste territorium. Alle soorten gebruiken een zone rondom de nestlocatie als jachtgebied. Het grasland binnen de onderzoeklocatie heeft een geschikt biotoop om te kunnen dienen als jachtgebied. De recreatiewoningen zullen voornamelijk gerealiseerd worden ter hoogte van de opstallen van voormalige aardappelgroothandel. Het grasland binnen de onderzoeklocatie blijft hierdoor nagenoeg ongewijzigd, waardoor er geen spraken is van het verstoren van een cruciaal jachtgebied voor de betreffende soorten.

Gedurende het veldbezoek zijn er geen vogelsoorten of -nesten binnen het onderzoekgebied waargenomen.

Via Waarnemingen.nl is enig inzicht verkregen in de vermeldingwaardige soorten in de omgeving van het onderzoekgebied. Volgens Waarneming.nl zijn er de volgende vermeldingwaardige soorten:

- Meerkoet – *Fulica atra*;
- Nonnentje – *Mergellus albellus*;
- Middelste zaagbek – *Mergus serrator*.

Bij de provincie Noord-Brabant is met betrekking tot de aanwezigheid van vogelsoorten in het onderzoekgebied en de directe omgeving alleen informatie beschikbaar ouder dan 3 jaar. Deze informatie is verouderd en mag niet meer als actueel beschouwd worden.

Alle vogelsoorten zijn beschermd tijdens het broedseizoen en mogen niet verstoord worden. Het broedseizoen loopt van half maart tot half juli. Dit is echter indicatief ook buiten deze periode zijn broedende vogels beschermd. Broedvogels zijn apart opgenomen in de Flora- en faunawet en staan niet vermeld in de tabellen (zie bijlage 2).

De vaste verblijfplaatsen van een aantal broedvogels zoals roofvogels zijn jaarrond beschermd. Dit zijn soorten die sterk afhankelijk zijn van vaste nestplaatsen. De bosuil broedt in boomholtes, terwijl de kerkuil gebruik maakt van gebouwen. De kerkuil leeft in open of half-open laaglandgebied waaronder cultuurland als steden, dorpen en landbouwgronden. Rondom het onderzoekgebied zijn deze landschapstypen volop aanwezig, waardoor het voorkomen van de kerkuil rondom het onderzoekgebied mogelijk is. De paarband van de kerkuil is sterk en de paren zijn meestal trouw aan een eenmaal gekozen nestplaats. Kerkuilen broeden bij voorkeur op donkere plaatsen, waar ze rustig kunnen broeden. De steenuil broedt zowel in boomholtes als in gebouwen. Tevens zijn nesten van in bomen broedende roofvogels jaarrond beschermd. Deze soorten zijn niet in staat een geheel eigen nest te bouwen en maken gebruik van oude kraaiennesten of nesten waar zij eerder gebroed hebben.

Tijdens het veldbezoek is specifiek aandacht besteed naar de aanwezigheid van roofvogel en verblijfplaats van deze roofvogels. Nesten (of nesten van voorgaande jaren) van in bomen broedende jaarrond beschermde (roof)vogels en gebouwbewonende jaarrond beschermde vogelsoorten (zoals uilen) zijn ten tijden van het oriënterend veldbezoek niet waargenomen.

De mogelijkheid bestaat dat (roof)vogels op een andere manier gebruik maken van het onderzoekgebied, bijvoorbeeld, zoals reeds aangegevens als foerageergebied en/of de groene elementen binnen het onderzoekgebied gebruiken als vaste aanvliegroute tussen verblijfsplaats en foerageergebied. De groene elementen in het onderzoekgebied blijven met de planontwikkeling ongewijzigd. Het aantasten van het foerageergebied en/of groene elementen zal gezien de kleinschalige omvang van de ontwikkeling geen negatieve invloeden uitoefenen op het leefgebied van (roof)vogels en er is voldoende alternatief foerageergebied aanwezig in de omgeving van het onderzoekgebied.

4.3.5 Reptielen

Er zijn geen reptielen aangetroffen in het onderzoekgebied. De meeste reptielen houden zich met name op in geleidelijke overgangssituaties tussen natuurlijke biotopen in bos-, heide- en veengebieden. Op basis van de bekende verspreidingsgegevens (RAVON, Quicksanhulp en Waarnemingen.nl) en de terreingesteldheid het van het onderzoekgebied zijn deze ook niet te verwachten.

4.3.6 Amfibieën

Uit de gegevens van waarnemingen.nl en de Quicksanhulp zijn geen gegevens van amfibieën bekend. Conform de verspreidingsgegevens over amfibieën van de Provincie Noord-Brabant komen er in de nabijheid van het onderzoekgebied de algemene soorten de bruine en groene kikker voor. Deze soorten zijn licht beschermd.

Het onderzoekgebied is een zeer marginaal leefgebied en geschikt voor voortplanting gezien het aanwezige landhabitat met het aangrenzende waterhabitat. Het waterhabitat valt buiten de plangrenzen maar maakt onderdeel uit van het oppervlakte water 'de Baak' behorende tot de EHS. Een dergelijke ecotoop vormt voor amfibieën geschikt leefgebied. Op grond hiervan en op basis van de verspreidingsgegevens van de provincie is het aannemelijk dat in het onderzoekgebied amfibieën voorkomen als groene kikker, bruine kikker en gewone pad. Deze soorten zijn licht beschermd. Door de planontwikkeling zal er extra oppervlakte water worden gerealiseerd wat in rechtstreekse verbinding staat met de Baak.

4.3.7 Vissen

Vanuit de gegevens van de Quicksanhulp is de paling op een afstand van 0 tot 1 km van het onderzoekgebied waargenomen en de kleine modderkruiper op een afstand van 1 tot 5 km. Aangezien er met de planontwikkeling geen oppervlaktewater zal verdwijnen, maar bij zal komen is het aantasten van deze soorten niet aan de orde. Een omgevingsvergunning van de Flora- en faunawet en/of compensatie is daarom niet noodzakelijk.

4.3.8 Insecten (ongewervelde)

Uit zowel literatuurstudie en het veldbezoek blijkt dat het niet aannemelijk is dat er in het onderzoekgebied beschermde ongewervelde voorkomen. De habitateisen van beschermde soorten binnen deze groep zijn vaak zeer locatiespecifiek en gebonden aan zeer bijzondere biotopen. Met de voormalige aardappelgroothandel is het onderzoekgebied grotendeels verhard en staan er enkele opstallen. Het naastgelegen grasland welke het reguleren onderhoud kent, blijft ongewijzigd of wordt ingezet voor de landschappelijke inpassing van het plangebied. Met de landschappelijke inpassing van de planontwikkeling kan de kwaliteitsverbetering gezocht worden in de ambities natuurbeheertypen van de provincie. Hierdoor zal er een positieve bijdrage worden geleverd aan de leefomgeving van insecten (ongewervelde).

5 CONCLUSIE/AANBEVELINGEN

5.1 Gebiedsbescherming

Het onderzoeksgebied bevindt zich niet in de nabijheid van gebieden die zijn aangewezen in het kader van de natuurbeschermingswet 1998. Het dichtstbijzijnde beschermde gebied ligt op grote afstand van tenminste 5,9 kilometer ten noorden van het onderzoeksgebied en betreft het Natura 2000-gebied "Kramer-Volkerak". Het Natura 2000 gebied betreft een habitatrictlijn- en vogelrichtlijngebied. De voorgenomen ontwikkeling heeft geleid tot de kleinschaligheid, planinvulling en de tussenliggende afstand geen invloed op dit gebied.

Het onderzoeksgebied maakt onderdeel uit van de Ecologische Hoofdstructuur (EHS). Het onderzoeksgebied heeft een vigerende bedrijfsbestemming en ligt in de Ecologische Hoofdstructuur (EHS) volgens de Verordening ruimte 2012. Doormiddel van mailverkeer heeft de provincie Noord-Brabant (d.d. 26-02-2013) aangegeven dat de ecologische verbindingzone (EVZ) ter plaatse zeer waarschijnlijk verlegd wordt en dat hij langs de directe verbinding tussen de Baak en de Vliet komt te liggen, dus aan de andere kant van de Blauwe Sluis. Dit vanwege andere initiatieven in de omgeving in combinatie met het realiseren van de EHS/EVZ. Met de landschappelijke inpassing van de planontwikkeling kan de kwaliteitsverbetering gezocht worden in de ambities natuurbeheertypen van de provincie. Ter hoogte van het planontwikkeling betreft dit 'Gemaaid rietland' en de waterloop als 'Beek en bron'. Aangezien het beoogde plan binnen de beleidskaders past en minder belastend is voor de omgeving dan de bestaande functie zijn negatieve effecten uit te sluiten.

5.2 Soortenbescherming

In de Flora- en faunawet is een zorgplicht opgenomen. Dit houdt in dat voorafgaand aan de ingreep alle maatregelen dienen te worden getroffen om nadelige gevolgen op flora en fauna voor zover mogelijk te voorkomen, te beperken of ongedaan te maken. Deze zorgplicht geldt altijd en voor alle soorten, ook als er omgevingsvergunning of vrijstelling is verleend.

Binnen het onderzoeksgebied zijn geen potentiële natuurlijke groeiplaatsen voor strikt beschermde (vaat)planten aanwezig. Strikt beschermde (vaat)planten worden dan ook niet binnen het onderzoeksgebied verwacht. Aangeplante of gezaaide exemplaren van beschermde soorten zijn niet beschermd in de Flora- en faunawet, omdat het geen natuurlijke groeiplaatsen betreft. Omgevingsvergunning van de Flora- en faunawet en/of compensatie is daarom niet noodzakelijk.

Er zijn tijdens het oriënterende veldbezoek zijn geen zoogdieren waargenomen. Verwacht wordt daarom dat slechts enkele algemene voorkomende beschermde zoogdiersoorten zoals de mol, egel en een aantal algemene muissoorten voor kunnen komen binnen de onderzoekslocatie. Omdat het hier gaat om zoogdiersoorten die in grote delen van Nederland en Noord-Brabant algemeen zijn, doet het verdwijnen van een zeer beperkt leefgebied in het onderzoeksgebied geen afbreuk aan de gunstige staat van instandhouding van regionale of landelijke populaties. Een Omgevingsvergunning van de Flora- en faunawet en/of compensatie is daarom niet noodzakelijk.

Tijdens het veldbezoek zijn mogelijke rust- en verblijfplaatsen van boom- en gebouwbewonende vleermuizen onderzocht. Voor een geschikte rust- verblijfplaats dient het klimaat stabiel te zijn, zonder te veel luchtcirculatie zodat de warmte en vocht niet naar buiten stroomt. In het gehele bedrijfsgebouw was veel tocht aanwezig. Het bedrijfsgebouw biedt onvoldoende weersafscherming, waardoor er geen warm stabiel klimaat heerst. De aanwezige stootvoegen in het bedrijfsgebouw waren ca. 0,5 cm breed en bevonden zich net boven de grond, waardoor ze geen toegang tot de spouw bieden voor vleermuizen. Er zijn geen sporen of vleermuizen waargenomen. Gezien het bovenstaande zijn vast rust- en verblijfplaatsen van gebouwbewonende soorten in de te slopen gebouwen niet waarschijnlijk en is een omgevingsvergunning van de Flora- en faunawet niet noodzakelijk.

De bomen in het onderzoeksgebied zijn niet geschikt voor vaste rust- en verblijfplaatsen van boombewonende soorten, waardoor nader onderzoek naar verblijfplaatsen van boombewonende soorten achterwege kan blijven.

Het onderzoeksgebied maakt mogelijk deel uit van een foerageergebied en aanvliegroutes voor vleermuizen. Het onderzoeksgebied blijft deze functie behouden tijdens en na de ingreep, maar neemt mogelijk door de ingreep een fractie in kwaliteit af. De groene lijnelementen zoals de rij populieren op het dijklichaam blijven ongewijzigd en worden tevens niet verhinderd door toekomstige obstakels. In de directe omgeving zijn groene lijnelementen aanwezig met een grotere omvang, die een belangrijke rol vervullen voor de instandhouding van het leefgebied voor vleermuizen. Negatieve effecten op populatieniveau zijn door de toekomstige ontwikkeling niet te verwachten.

Alle vogels zijn beschermd in het kader van de Vogelrichtlijn en de Flora- en faunawet. Met broedvogels kan in het algemeen relatief eenvoudig rekening worden gehouden door eventuele kap- en sloopwerkzaamheden niet uit te voeren in de broedtijd (circa maart tot en met juli) indien concrete broedgevallen aanwezig zijn. Op deze wijze zijn geen belemmeringen vanuit de Flora- en faunawet aan de orde.

Het is aannemelijk dat in het plangebied amfibieën voorkomen als groene kikker, bruine kikker en gewone pad. Omdat het hier gaat om soorten die in grote delen van Nederland en provincie Noord-Brabant algemeen zijn, doet het 'verdwijnen' van een zeer beperkt leefgebied in het plangebied geen afbreuk aan de gunstige staat van instandhouding van regionale of landelijke populaties. Een Omgevingsvergunning van de Flora- en faunawet en/of compensatie is daarom niet noodzakelijk.

Met de voorgenomen planontwikkeling zal er geen oppervlaktewater verdwijnen, maar bij komen. Door de voormalige aardappelgroothandel is het onderzoeksgebied grotendeels verhard en staan er enkele opstallen. Het naastgelegen grasland welke het reguleren onderhoud kent, blijft ongewijzigd of wordt ingezet voor de landschappelijke inpassing van het plangebied. Met de landschappelijke inpassing van de planontwikkeling kan de kwaliteitsverbetering gezocht worden in de ambities natuurbeheertypen van de provincie. Hierdoor zal er een positieve bijdrage worden geleverd aan de natuurwaarde van het plangebied.

Het plangebied is een zeer marginaal leefgebied voor reptielen, amfibieën en ongewervelde. Het leefgebied van de soortengroep vissen is op dit moment niet aanwezig in het plangebied. het mogelijke aantasten van de leefomgeving van deze soortengroepen is met de voorgenomen planontwikkeling niet aan de orde.

6 GERAADPLEEGDE BRONNEN

- Atlas van de Nederlandse Broedvogels, verspreiding aantallen verandering, SOVON 2002;
 - De amfibieën en reptielen van Nederland, Nederlandse fauna 9, RAVON 2009;
 - Beschermplan voor vleermuizen in Noord-Brabant, Zoogdierenvereniging VZZ ,december 2006;
 - Natuurbalans 2008, Planbureau voor de Leefomgeving 2008;
 - Rode Lijst van bedreigde vogels 2004, Vogelbescherming Nederland 2004;
 - Provincie Noord-Brabant, Directie Ecologie, Bureau Natuurverkenning;
 - [geraadpleegd op 23-januari-2013];
 - www.natuurkaart.nl [geraadpleegd op 23-januari-2013];
 - www.natuurkennis.nl [geraadpleegd op 23-januari-2013];
 - www.quickscanhulp.nl [geraadpleegd op 23-januari-2013];
 - www.ravon.nl [geraadpleegd op 23-januari-2013];
 - www.vleermuis.net [geraadpleegd op 23-januari-2013];
 - www.waarneming.nl [geraadpleegd op 23-januari-2013];
 - <http://maps.google.nl> [geraadpleegd op 23-januari-2013].
-

BIJLAGE 1

Foto's onderzoekgebied (veldinventarisatie d.d. 04 november 2013)



BIJLAGE 2

Flora- en faunawet

Wettelijk kader

De bescherming van dier- en plantensoorten is sinds 1 april 2002 in de Flora- en faunawet geregeld. Het doel van de Flora- en faunawet is het instandhouden en beschermen van in het wild voorkomende planten- en diersoorten. De Flora- en faunawet kent zowel verbodsbepalingen als een zorgplicht. De verbodsbepalingen zijn gebaseerd op het 'nee, tenzij principe'. Dat betekent dat alle schadelijke handelingen ten aanzien van beschermde planten- en diersoorten in principe verboden zijn. Voor verschillende categorieën soorten en verschillende activiteiten zijn vrijstellingen of omgevingsvergunning van deze verbodsbepalingen mogelijk. Hiervoor gelden verschillende voorwaarden (zie onder). Naast de verbodsbepalingen van de Flora- en faunawet geldt de zorgplicht ten aanzien van alle in het wild levende dieren en planten en hun leefomgeving (zie kader). De zorgplicht geldt altijd, voor iedereen en in alle gevallen.

Verbodsbepalingen volgens de Flora- en faunawet

Verboden handelingen met betrekking tot beschermde planten:

Artikel 8: Het plukken, verzamelen, afsnijden, vernielen, beschadigen, ontwortelen of op een andere manier van de groeiplaats verwijderen van planten.

Artikel 13: Het vervoeren en onder zich hebben (in verband met verplaatsen) van planten.

Verboden handelingen met betrekking tot beschermde dieren:

Artikel 9: Het doden, verwonden, vangen of bemachtigen van dieren. Het met het oog van bovenstaande doelen opsporen van dieren.

Artikel 10: Het opzettelijk verontrusten van dieren.

Artikel 11: Het beschadigen, vernielen, uithalen, wegnemen, verstoren van nesten, holen of andere voortplantings- of vaste rust- of verblijfplaatsen van dieren;

Artikel 13: Het vervoeren en onder zich hebben (in verband met verplaatsen) van dieren.

Zorgplicht volgens de Flora- en faunawet

artikel 2:

1. Een ieder neemt voldoende zorg in acht voor de in het wild levende dieren en planten, alsmede voor hun directe leefomgeving.

2. De zorg, bedoeld in het eerste lid, houdt in ieder geval in dat een ieder die weet of redelijkerwijs kan vermoeden dat door zijn handelen of nalaten nadelige gevolgen voor flora of fauna kunnen worden veroorzaakt, verplicht is dergelijk handelen achterwege te laten voorzover zulks in redelijkheid kan worden gevergd, dan wel alle maatregelen te nemen die redelijkerwijs van hem kunnen worden gevergd teneinde die gevolgen te voorkomen of, voorzover die gevolgen niet kunnen worden voorkomen, deze zoveel mogelijk te beperken of ongedaan te maken.

Zoals eerder is beschreven zijn er voor verschillende categorieën soorten en verschillende activiteiten vrijstellingen, omgevingsvergunning en gedragscodes nodig. Om een duidelijk beeld te krijgen welke toepassing in het onderhavige plangebied van kracht is, is hiervoor een schema opgesteld door het Ministerie van Landbouw, Natuur en Voedselkwaliteit. Door stapsgewijs dit schema te doorlopen wordt duidelijk welke toepassing (vrijstelling, gedragscode, omgevingsvergunning) nodig is. In bijlage 3 is een toelichting weergegeven van de verschillende stappen die gemaakt dienen te worden. In afbeelding 2 is het bovengenoemde schema weergegeven.

Abbeelding 2: Stroomschema Beoordeling ontheffing ruimtelijke ingrepen Flora- en faunawet (bron: Ministerie van Landbouw, Natuur en Voedselkwaliteit).

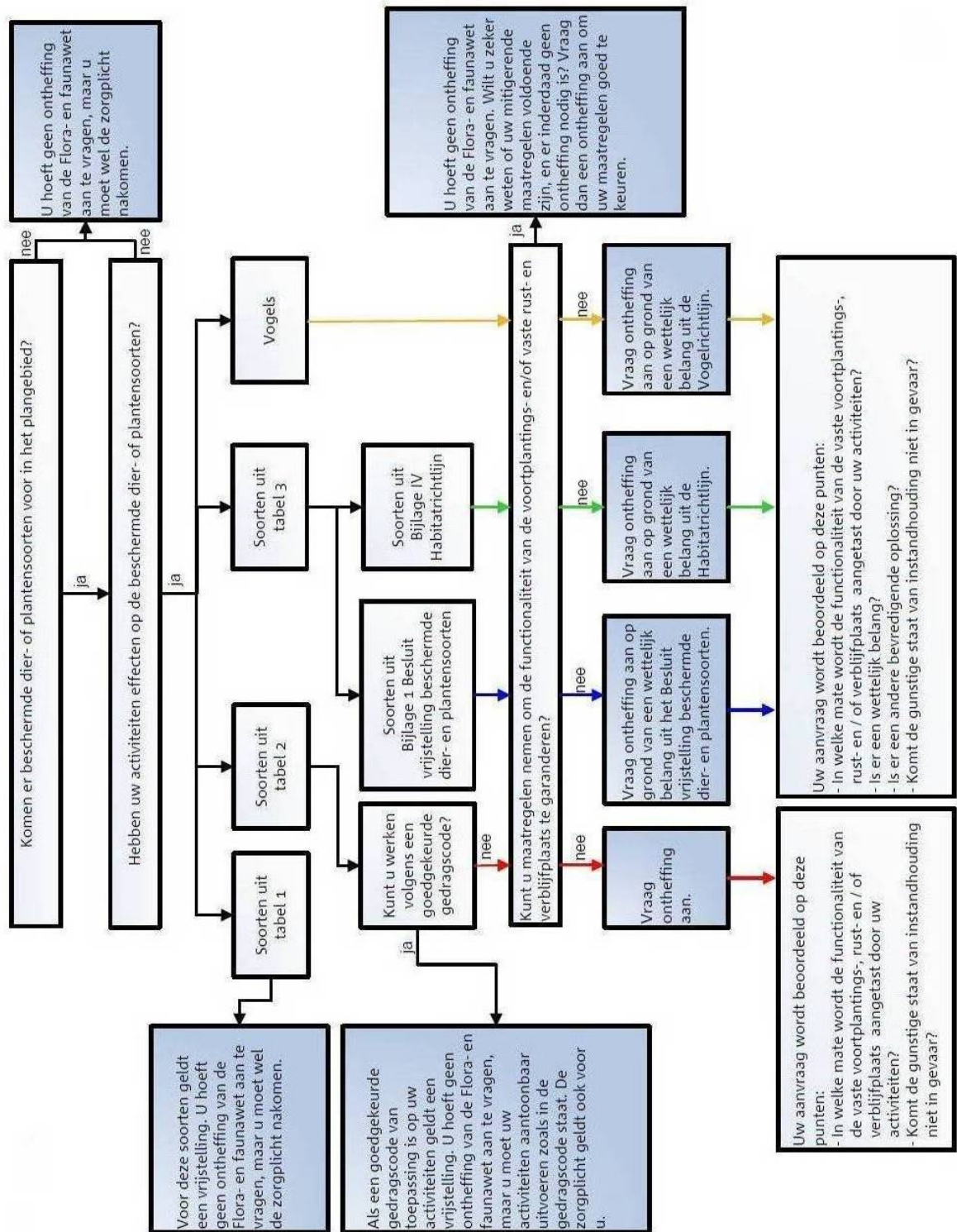

Algemene Maatregel van Bestuur

De Minister van LNV heeft door middel van een Algemene Maatregel van Bestuur de regelgeving rond de Flora- en faunawet aangepast, zodat de werking van de wet eenvoudiger wordt. Het belangrijkste gevolg is dat de procedures bij ruimtelijke ingrepen en bij bestendig gebruik en beheer aanzienlijk eenvoudiger worden, aangezien voor de meest algemene soorten er een vrijstelling van de verbodsbepalingen komt (voor onder meer ruimtelijke ingrepen en bestendig gebruik en beheer). De interpretatie van een aantal artikelen is, onder meer door het ontbreken van jurisprudentie, nog niet op alle punten geheel helder. Bij het toepassen van de Flora- en faunawet wordt voortaan een onderscheid gemaakt in drie categorieën van beschermde soorten:

1. De algemene beschermde soorten waarvoor ten aanzien van activiteiten in het kader van ruimtelijke ontwikkeling en bestendig gebruik en beheer een vrijstelling zonder nadere voorwaarden geldt. Omgevingsvergunning ten behoeve van andere activiteiten kan worden verleend voor het verjagen, verontrusten, verstoren en onopzettelijk doden van deze groep soorten, mits de gunstige staat van instandhouding niet in het geding is. De zorgplicht blijft van kracht.
2. De bedreigde beschermde soorten: voor een aantal soorten planten en dieren geldt een strikter beschermingsregime. Omdat ze in Nederland als bedreigd worden beschouwd. Vrijstelling geldt als op basis van een goedgekeurde gedragscode wordt gewerkt. Omgevingsvergunning kan worden verleend als geen afbreuk wordt gedaan aan de gunstige staat van instandhouding van de soort.
3. De strikt beschermde soorten: alle vogelsoorten alsmede plant- en diersoorten die vermeld staan in Bijlage IV van de Habitatrichtlijn of bij Algemene Maatregel van Bestuur zijn aangewezen als bedreigde soorten (genoemd in Bijlage 1 van het betreffende besluit). Voor verstoring (met wezenlijke invloed) van deze soorten kan geen vrijstelling of omgevingsvergunning worden verkregen. Voor bestendig gebruik en beheer geldt ook voor deze soorten een vrijstelling ten aanzien van de verbodsbepalingen in artikelen 8, 9, 11 en 12, mits men werkt op basis van een door de minister goed gekeurde gedragscode. Voor het overtreden van verbodsbepalingen bij ruimtelijke ingrepen is altijd een omgevingsvergunning op grond van artikel 75 van de Flora- en faunawet noodzakelijk. Omgevingsvergunning kan alleen worden verleend als er geen andere bevredigende oplossing voorhanden is, er sprake is van een in de wet genoemde reden van openbaar belang en er geen afbreuk wordt gedaan aan de gunstige staat van instandhouding van de soort. Een compensatieplan, waarin wordt aangegeven hoe schade aan een soort wordt voorkomen, dan wel wordt gecompenseerd, is doorgaans vereist.

Daarnaast is er een kleine categorie van zeldzame soorten die op Bijlage II van de Habitatrichtlijn voorkomen, maar niet beschermd zijn op grond van de Flora- en faunawet. Derhalve bestaat er geen noodzaak of mogelijkheid omgevingsvergunning aan te vragen voor ingrepen die deze soorten kunnen beïnvloeden. Deze soorten zijn echter (strikte) beschermd in de Speciale Beschermingszones, die ten behoeve van deze soorten zijn ingesteld. Voor het plagen van ingrepen in zulke gebieden geldt altijd het afwegingskader van de Habitatrichtlijn.

BIJLAGE 3

Toelichting schema vrijstelling, gedragscode, omgevingsvergunning

Toelichting schema vrijstelling, gedragscode, omgevingsvergunning

Vrijstelling

Het verschil tussen vrijstelling en omgevingsvergunning (ingevoerd sinds 1-10-2010, voorheen ontheffing) is van wetstechnische aard. Een vrijstelling is een algemeen geldende uitzondering op een wettelijk verbod voor een (bepaalde) categorie van gevallen. Een omgevingsvergunning is een besluit waarbij in een individueel concreet geval een uitzondering op een wettelijk verbod wordt gemaakt. Om te bepalen of u in aanmerking komt voor de vrijstellingsregeling moet u een aantal vragen beantwoorden (zie ook het schema). Eerst moet u bepalen of de Flora- en faunawet van toepassing is.

Stap 1: Is de Flora- en fauna wet van toepassing?

De regels zijn alleen van toepassing als op de plek waar u aan het werk gaat beschermde planten of dieren voorkomen. Raadpleeg hiervoor de tabellen 1, 2 en 3 bij deze module. De regels gelden tevens voor alle vogels. Vervolgens moet u bepalen of uw activiteiten een schadelijk effect hebben op de aanwezige beschermde soorten. Zo nee, dan is deze wet niet op u van toepassing.

Stap 2: Vallen uw werkzaamheden onder de activiteiten waarvoor de vrijstellingsregeling geldt?

De vrijstellingsregeling bevat vrijstellingen voor de volgende drie categorieën van activiteiten:

- Bestendig beheer en onderhoud, ook in landbouw en bosbouw;
- Bestendig gebruik;
- Ruimtelijke ontwikkeling en inrichting.

Als uw werkzaamheden hier niet onder vallen moet u vrijwel altijd een omgevingsvergunning aanvragen. Uiteraard geldt dat niet als uw werkzaamheden geen schade toebrengen aan de beschermde soorten op de plek waar u aan het werk gaat.

Bestendig beheer en onderhoud

Dit gaat om werk aan vaarwegen, watergangen, waterkeringen, oevers, vliegvelden, wegen, spoorwegen en bermten, werk in het kader van natuurbeheer en werk in het kader van landbouw of bosbouw. Cruciaal is dat uw activiteiten bestaan uit de voortzetting van een praktijk die is gericht op behoud van de bestaande situatie.

Deze werkzaamheden worden al langer op deze manier uitgeoefend en hebben kennelijk niet verhinderd - of er zelfs aan bijgedragen - dat zich beschermde soorten in het gebied hebben gevestigd. Vaak is er een beheers- of onderhoudsplan voor langere termijn. U kunt denken aan maaien om vegetaties in stand te houden, maaien van bermten voor verkeersveiligheid, maaien van gras voor kuilvoer, beheer van waterlopen, maar ook aan oogsten in de landbouw of het vellen van bomen in de bosbouw.

Let op: het element bestendigheid is hier cruciaal. Zodra u grote veranderingen doorvoert, zoals toepassing van nieuwe technieken of machines, of ingrijpende grootschalige maatregelen neemt (bijvoorbeeld kaalkap van bos, omvorming van een natuurtype door afgraving, afgraven van duinen, op grote schaal plaggen van een heideveld, uitbaggeren van een (dichtgegroeid ven) of omvorming van gras naar akkerland) is er geen sprake meer van bestendig beheer of onderhoud. Onder de werkzaamheden valt niet het beheer van dieren en de bestrijding van schade door dieren. Dit volgt uit de opzet van de Flora- en faunawet. De Flora- en faunawet kent aparte vrijstellingen en ontheffingsmogelijkheden voor beheer en schadebestrijding, namelijk in de artikelen 65 tot en met 74 van de Flora- en faunawet, het Besluit beheer en

schadebestrijding dieren en de Regeling beheer en schadebestrijding dieren. Voor meer informatie hierover kunt u zich het beste wenden tot uw provinciale overheid, die dit deel van de Flora- en faunawet uitvoert.

Bestendig gebruik

Dit zijn jarenlange activiteiten die samenhangen met de landschappelijke kwaliteit van een gebied, en die daarin zijn ingepast. Voorbeelden zijn het gebruik van militaire oefenterreinen, recreatiegebieden, het beheer en onderhoud van recreatieterreinen zoals jachthavens, maar ook evenementen op daarvoor bestemde terreinen, zoals motorcross. Hiervoor geldt hetzelfde als hierboven: de activiteiten vinden al langer op deze manier plaats en hebben kennelijk niet verhinderd dat zich beschermde soorten hebben gevestigd. zodra u veranderingen aanbrengt in frequentie, omvang of intensiteit, en u dus duidelijk afwijkt van de gebruikelijke gang van zaken, is er niet langer sprake van bestendig gebruik.

Ruimtelijke ontwikkeling en inrichting

Dit is een breed scala van grootschalige of kleinschalige activiteiten: aanleg van wegen, bedrijventerreinen, havens of woonwijken, maar ook de bouw van een schuur of de verbouwing van een huis. Het gaat hierbij doorgaans om ingrijpende veranderingen die leiden tot een functieverandering of uiterlijke verandering van het gebied.

Andere activiteiten

Als er sprake is van andere werkzaamheden dan hierboven beschreven, dan moet u een omgevingsvergunning aanvragen. U hoeft geen omgevingsvergunning aan te vragen als u in staat bent het werk zodanig uit te voeren dat er geen schadelijk effect optreedt voor beschermde soorten op de plek waar u aan het werk gaat.

Stap 3: Welke soorten leven er op de locatie en wat heeft dat voor gevolgen?

Welke voorwaarden verbonden zijn aan de vrijstellingen, hangt af van de dier- of plantensoorten die voorkomen in het gebied waar u aan het werk wilt. Voor het gemak zijn deze soorten ingedeeld in drie tabellen. In tabel 1 vindt u de lichtst beschermde soorten, in tabel 3 de zwaarst beschermde en in tabel 2 vindt u de overige soorten.

Tabel 1 Algemene soorten: algemene vrijstelling of omgevingsvergunning/lichte toets

Voor deze soorten geldt de lichtste vorm van bescherming. Als deze soorten op de locatie voorkomen, en uw werk valt onder de werkzaamheden zoals beschreven bij stap 2, dan geldt daarvoor een vrijstelling van de verbodsbepalingen van de Flora- en faunawet. Als geen sprake is van werkzaamheden zoals beschreven bij stap 2, moet u omgevingsvergunning aanvragen. Uw aanvraag wordt dan onderworpen aan de lichte toets. Uiteraard geldt ook de algemene zorgplicht.

Tabel 2 Overige soorten: vrijstelling met gedragscode of omgevingsvergunning /lichte toets

Deze soorten krijgen een zwaardere bescherming. Er geldt alleen een vrijstelling als sprake is van werkzaamheden zoals beschreven bij stap 2 én indien u handelt volgens een gedragscode die is goedgekeurd door de Minister van LNV. Er kan gecontroleerd worden of u handelt volgens de gedragscode. U dient dat dan aan te kunnen tonen; de bewijslast dat u correct handelt berust dus bij u.

Valt uw werk niet onder de werkzaamheden zoals beschreven bij stap 2, dan moet u een omgevingsvergunning aanvragen. De aanvraag wordt beoordeeld volgens de lichte toets. Ook hier geldt de algemene zorgplicht.

Tabel 3 Soorten, genoemd in bijlage IV van de [Habitatrichtlijn en in bijlage 1 van de AMvB: vrijstelling met gedragscode of omgevingsvergunning/uitgebreide toets

Deze soorten genieten de zwaarste bescherming. Ook al is sprake van werkzaamheden zoals beschreven bij stap 2, dan hangt het nog van de precieze aard van de werkzaamheden af of een vrijstelling met gedragscode geldt, of dat een omgevingsvergunning nodig is waarvoor de uitgebreide toets geldt. Voor ruimtelijke ontwikkeling en inrichting geldt altijd dat u voor deze soorten omgevingsvergunning moet aanvragen; er geldt geen vrijstelling met gedragscode.

Vogels

Vogelsoorten zijn niet in de tabellen opgenomen. Alle vogels in Nederland zijn gelijk beschermd. Werkzaamheden of gebruik van ruimte waarbij vogels worden gedood of verontrust, of waardoor hun nesten of vaste rust- of verblijf- plaatsen worden verstoord, zijn verboden. Voor activiteiten die genoemd zijn bij stap 2 geldt een vrijstelling als u handelt volgens een goedgekeurde gedragscode. Voor alle andere activiteiten moet u een omgevingsvergunning aanvragen. Uw aanvraag wordt dan onderworpen aan de uitgebreide toets.

Voor vogels geldt overigens dat vooral in het broedseizoen sprake zal zijn van verontrusting, doden of verstoren van nesten of vaste rust- of verblijfplaatsen. Als uw werkzaamheden buiten het broedseizoen plaatsvinden zal in het algemeen niet snel een omgevingsvergunning nodig zijn.

De gedragscode

Als u tot de conclusie komt dat u gebruik kunt en wilt maken van de vrijstellingen en een gedragscode nodig heeft, kunt u of uw sector, Organisatie of bedrijfsschap deze zelf opstellen en ter goedkeuring voorleggen aan de minister. Wellicht kunt u ook gebruik maken van een reeds bestaande, goedgekeurde gedragscode die betrekking heeft op hetzelfde soort werkzaamheden. LNV zal de eenmaal goedgekeurde gedragscodes via internet publiceren (www.minInv.nl).

In de gedragscode beschrijft u hoe u in uw werk schade aan de beschermde dieren en planten zult voorkomen of tot een minimum zult beperken. De gedragscode moet aangeven hoe u in de praktijk "zorgvuldig handelt". Er gelden geen vormeisen voor een gedragscode.

Let op: de vrijstelling geldt pas als u daadwerkelijk handelt conform de goedgekeurde gedragscode en dit ook kunt aantonen.

Het aanvragen van een omgevingsvergunning

Als u niet in aanmerking komt voor de vrijstellingsregeling, kunt u een omgevingsvergunning van de Flora- en faunawet aanvragen bij LNV. Uw verzoek om omgevingsvergunning wordt onderworpen aan een lichte toets of een uitgebreide toets, afhankelijk van de soorten die op de planlocatie voorkomen.

Voor soorten van tabel 1 en/of 2 is de lichte toets van toepassing. Voor soorten van tabel 3 en/of vogelsoorten is de uitgebreide toets van toepassing.

BIJLAGE 4

Gegevens Quickscanhulp

disclaimer De Nationale Databank Flora en Fauna (NDFF) is de meest omvangrijke landelijke informatiebron van verspreidingsgegevens en bevat betrouwbare waarnemingen van planten en dieren in een bepaald gebied. Het systeem is in opbouw, nieuwe gegevens worden met regelmaat toegevoegd. Alle gegevens in de NDFF zijn door de Gegevensautoriteit Natuur gevalideerd. Nader (veld-)onderzoek kan noodzakelijk zijn om aanwezigheid van een soort te bevestigen of uit te sluiten.

Copyright vermelden bij verwijzen of citeren naar deze levering: '© NDFF - quickscanhulp.nl 16-01-2013 15:56:41'



Op de volgende pagina's vindt u de lijst met soorten en afstanden ten opzichte van het plangebied dat deze soorten zijn waargenomen. Een toelichting op deze lijst is te vinden op: www.quickscanhulp.nl.

Mocht u vragen hebben dan kunt u contact opnemen met de Helpdesk van Het Natuurloket:

e-mail: info@natuurloket.nl

telefoon: 0800 2356333

Soort	Soortgroep	Bescherming	Afstand
Steenbreekvaren	Vaatplanten	tabel II	0 - 1 km
Tongvaren	Vaatplanten	tabel II	0 - 1 km
Paling	Vissen;Zeeorganismen	tabel II	0 - 1 km
Buizerd	Vogels	tabel III	0 - 1 km
Ransuil	Vogels	tabel III	0 - 1 km
Slechtvalk	Vogels	tabel III	0 - 1 km
Sperwer	Vogels	tabel III	0 - 1 km
Stenuil	Vogels	tabel III	0 - 1 km
Gewone dwergvleermuis	Zoogdieren	tabel III	0 - 1 km
Laatvlieger	Zoogdieren	tabel III	0 - 1 km
Rosse vleermuis	Zoogdieren	tabel III	0 - 1 km
Ruige dwergvleermuis	Zoogdieren	tabel III	0 - 1 km
Bijenorchis	Vaatplanten	tabel II	1 - 5 km
Grote keverorchis	Vaatplanten	tabel II	1 - 5 km
Kleine zonnedauw	Vaatplanten	tabel II	1 - 5 km
Klein glaskruid	Vaatplanten	tabel II	1 - 5 km
Rietorchis	Vaatplanten	tabel II	1 - 5 km
Wilde gagel	Vaatplanten	tabel II	1 - 5 km
Wilde marjolein	Vaatplanten	tabel II	1 - 5 km
Kleine modderkruiper	Vissen	tabel II	1 - 5 km
Rivierdonderpad	Vissen	tabel II	1 - 5 km
Boomvalk	Vogels	tabel III	1 - 5 km
Gierzwaluw	Vogels	tabel III	1 - 5 km
Havik	Vogels	tabel III	1 - 5 km
Huismus	Vogels	tabel III	1 - 5 km
Kerkuil	Vogels	tabel III	1 - 5 km
Wespendief	Vogels	tabel III	1 - 5 km
Gewone grootoorvleermuis	Zoogdieren	tabel III	1 - 5 km
Noordse woelmuis (arenicola)	Zoogdieren	tabel III	1 - 5 km
Watervleermuis	Zoogdieren	tabel III	1 - 5 km
Alpenwatersalamander	Amfibieën	tabel II	5 - 10 km
Levendbarende hagedis	Reptielen	tabel II	5 - 10 km
Bokkenorchis	Vaatplanten	tabel II	5 - 10 km
Bosorchis	Vaatplanten	tabel II	5 - 10 km
Brede orchis	Vaatplanten	tabel II	5 - 10 km
Daslook	Vaatplanten	tabel II	5 - 10 km
Gele helmbloem	Vaatplanten	tabel II	5 - 10 km
Gevlekte orchis	Vaatplanten	tabel II	5 - 10 km
Lange ereprijs	Vaatplanten	tabel II	5 - 10 km
Maretak	Vaatplanten	tabel II	5 - 10 km
Moeraswespenorchis	Vaatplanten	tabel II	5 - 10 km
Parnassia	Vaatplanten	tabel II	5 - 10 km
Prachtklokje	Vaatplanten	tabel II	5 - 10 km

Rapunzelklokje	Vaatplanten	tabel II	5 - 10 km
Ronde zonnedaauw	Vaatplanten	tabel II	5 - 10 km
Spaanse ruiter	Vaatplanten	tabel II	5 - 10 km
Steenanjer	Vaatplanten	tabel II	5 - 10 km
Steenrode orchis	Vaatplanten	tabel II	5 - 10 km
Veldsalie	Vaatplanten	tabel II	5 - 10 km
Vleeskleurige orchis	Vaatplanten	tabel II	5 - 10 km
Waterdrieblad	Vaatplanten	tabel II	5 - 10 km
Zwartsteel	Vaatplanten	tabel II	5 - 10 km
Eekhoorn	Zoogdieren	tabel II	5 - 10 km
Poelkikker	Amfibieën	tabel III	5 - 10 km
Rugstreeppad	Amfibieën	tabel III	5 - 10 km
Drijvende waterweegbree	Vaatplanten	tabel III	5 - 10 km
Bittervoorn	Vissen	tabel III	5 - 10 km
Grote modderkruiper	Vissen	tabel III	5 - 10 km
Grote Gele Kwikstaart	Vogels	tabel III	5 - 10 km
Ooievaar	Vogels	tabel III	5 - 10 km
Roek	Vogels	tabel III	5 - 10 km
Zwarte Wouw	Vogels	tabel III	5 - 10 km
Baard- of Brandts	Zoogdieren	tabel III	5 - 10 km
Bever	Zoogdieren	tabel III	5 - 10 km
Boommarter	Zoogdieren	tabel III	5 - 10 km
Gewone-, Kleine- of Ruige dwergvleermuis	Zoogdieren	tabel III	5 - 10 km
Gewone- of Grijsz grootoorvleermuis	Zoogdieren	tabel III	5 - 10 km
Beenbreek	Vaatplanten	tabel II	10 - 25 km
Herfstschröeforchis	Vaatplanten	tabel II	10 - 25 km
Hondskruid	Vaatplanten	tabel II	10 - 25 km
Jeneverbes	Vaatplanten	tabel II	10 - 25 km
Klokjesgentiaan	Vaatplanten	tabel II	10 - 25 km
Kluwenklokje	Vaatplanten	tabel II	10 - 25 km
Muurbloem	Vaatplanten	tabel II	10 - 25 km
Ruig klokje	Vaatplanten	tabel II	10 - 25 km
Spindotterbloem	Vaatplanten	tabel II	10 - 25 km
Stijf hardgras	Vaatplanten	tabel II	10 - 25 km
Wilde kievitsbloem	Vaatplanten	tabel II	10 - 25 km
Zomerklokje	Vaatplanten	tabel II	10 - 25 km
Brakwatergrondel	Vissen	tabel II	10 - 25 km
Meerval	Vissen	tabel II	10 - 25 km
Rivierdonderpad	Vissen	tabel II	10 - 25 km
Botervis	Vissen;Zeeorganismen	tabel II	10 - 25 km
Dikkopje	Vissen;Zeeorganismen	tabel II	10 - 25 km
Groene zeedonderpad	Vissen;Zeeorganismen	tabel II	10 - 25 km
Grote koornaarvis	Vissen;Zeeorganismen	tabel II	10 - 25 km
Grote zeenaald	Vissen;Zeeorganismen	tabel II	10 - 25 km

Hondshaai	Vissen;Zeeorganismen	tabel II	10 - 25 km
Zwarte grondel	Vissen;Zeeorganismen	tabel II	10 - 25 km
Damhert	Zoogdieren	tabel II	10 - 25 km
Steenmarter	Zoogdieren	tabel II	10 - 25 km
Heikikker	Amfibieën	tabel III	10 - 25 km
Kamsalamander	Amfibieën	tabel III	10 - 25 km
Vinpootsalamander	Amfibieën	tabel III	10 - 25 km
heideblauwtje	Insecten-Dagvlinders	tabel III	10 - 25 km
keizersmantel	Insecten-Dagvlinders	tabel III	10 - 25 km
Gevlekte witsnuitlibel	Insecten-Libellen	tabel III	10 - 25 km
spaanse vlag	Insecten-Nachtvlindersenmicrolepidoptera	tabel III	10 - 25 km
Gladde slang	Reptielen	tabel III	10 - 25 km
Hazelworm	Reptielen	tabel III	10 - 25 km
Groot zee gras	Vaatplanten;Zeeorganismen	tabel III	10 - 25 km
Baardvleermuis	Zoogdieren	tabel III	10 - 25 km
Franjestaart	Zoogdieren	tabel III	10 - 25 km
Gewone zeehond	Zoogdieren	tabel III	10 - 25 km
Grijze grootoorvleermuis	Zoogdieren	tabel III	10 - 25 km
Meervleermuis	Zoogdieren	tabel III	10 - 25 km
Myoot onbekend	Zoogdieren	tabel III	10 - 25 km
Waterspitsmuis	Zoogdieren	tabel III	10 - 25 km
Bruinvis	Zoogdieren;Zeeorganismen	tabel III	10 - 25 km
Aapjesorchis	Vaatplanten	tabel II	25 - 50 km
Bergnachtorchis	Vaatplanten	tabel II	25 - 50 km
Blauwe zeedistel	Vaatplanten	tabel II	25 - 50 km
Dennenorchis	Vaatplanten	tabel II	25 - 50 km
Grote muggenorchis	Vaatplanten	tabel II	25 - 50 km
Gulden sleutelbloem	Vaatplanten	tabel II	25 - 50 km
Harlekijn	Vaatplanten	tabel II	25 - 50 km
Kruisbladgentiaan	Vaatplanten	tabel II	25 - 50 km
Mannetjesorchis	Vaatplanten	tabel II	25 - 50 km
Poppenorchis	Vaatplanten	tabel II	25 - 50 km
Rood bosvogeltje	Vaatplanten	tabel II	25 - 50 km
Schubvaren	Vaatplanten	tabel II	25 - 50 km
Slanke gentiaan	Vaatplanten	tabel II	25 - 50 km
Soldaatje	Vaatplanten	tabel II	25 - 50 km
Stengelloze sleutelbloem	Vaatplanten	tabel II	25 - 50 km
Veldgentiaan	Vaatplanten	tabel II	25 - 50 km
Vogelnestje	Vaatplanten	tabel II	25 - 50 km
Welriekende nachtorchis	Vaatplanten	tabel II	25 - 50 km
witvingrondel	Vissen	tabel II	25 - 50 km
Dwergbolk	Vissen;Zeeorganismen	tabel II	25 - 50 km
Gehoornde slijmvis	Vissen;Zeeorganismen	tabel II	25 - 50 km
Gevlekte gladde haai	Vissen;Zeeorganismen	tabel II	25 - 50 km

Glasgrondel	Vissen;Zeeorganismen	tabel II	25 - 50 km
Harnasmannetje	Vissen;Zeeorganismen	tabel II	25 - 50 km
Kleine pieterman	Vissen;Zeeorganismen	tabel II	25 - 50 km
Kleine zeenaald	Vissen;Zeeorganismen	tabel II	25 - 50 km
Pitvis	Vissen;Zeeorganismen	tabel II	25 - 50 km
Slakdolf	Vissen;Zeeorganismen	tabel II	25 - 50 km
Vorskwab	Vissen;Zeeorganismen	tabel II	25 - 50 km
Zwartooglipvis	Vissen;Zeeorganismen	tabel II	25 - 50 km
Edelhert	Zoogdieren	tabel II	25 - 50 km
Grijze zeehond	Zoogdieren	tabel II	25 - 50 km
Wild zwijn	Zoogdieren	tabel II	25 - 50 km
Boomkikker	Amfibieën	tabel III	25 - 50 km
Vroedmeesterpad	Amfibieën	tabel III	25 - 50 km
Vuursalamander	Amfibieën	tabel III	25 - 50 km
dwergblauwtje	Insecten-Dagvlinders	tabel III	25 - 50 km
rouwmantel	Insecten-Dagvlinders	tabel III	25 - 50 km
veldparelmoervlinder	Insecten-Dagvlinders	tabel III	25 - 50 km
Groene glazenmaker	Insecten-Libellen	tabel III	25 - 50 km
Rivierrombout	Insecten-Libellen	tabel III	25 - 50 km
Dikkopschildpad	Reptielen	tabel III	25 - 50 km
Kemps zeeschildpad	Reptielen	tabel III	25 - 50 km
Muurhagedis	Reptielen	tabel III	25 - 50 km
Ringslang	Reptielen	tabel III	25 - 50 km
Zandhagedis	Reptielen	tabel III	25 - 50 km
Groenknolorchis	Vaatplanten	tabel III	25 - 50 km
Kruipend moerasscherm	Vaatplanten	tabel III	25 - 50 km
Oehoe	Vogels	tabel III	25 - 50 km
Bataafse stroommossel	Zeeorganismen;Weekdieren	tabel III	25 - 50 km
Platte schijfhoren	Zeeorganismen;Weekdieren	tabel III	25 - 50 km
Das	Zoogdieren	tabel III	25 - 50 km
Gewone of Kleine dwergvleermuis	Zoogdieren	tabel III	25 - 50 km
Hamster	Zoogdieren	tabel III	25 - 50 km
Kleine dwergvleermuis	Zoogdieren	tabel III	25 - 50 km
Otter	Zoogdieren	tabel III	25 - 50 km
Tweekleurige vleermuis	Zoogdieren	tabel III	25 - 50 km
Veldspitsmuis	Zoogdieren	tabel III	25 - 50 km
Gestreepte dolfijn	Zoogdieren;Zeeorganismen	tabel III	25 - 50 km
Gewone spitsnuitdolfijn	Zoogdieren;Zeeorganismen	tabel III	25 - 50 km
Gewone vinvis	Zoogdieren;Zeeorganismen	tabel III	25 - 50 km
Potvis	Zoogdieren;Zeeorganismen	tabel III	25 - 50 km
Witsnuitdolfijn	Zoogdieren;Zeeorganismen	tabel III	25 - 50 km
Blaasvaren	Vaatplanten	tabel II	50 - 100 km
Gevlekte orchis/Bosorchis	Vaatplanten	tabel II	50 - 100 km
Groensteel	Vaatplanten	tabel II	50 - 100 km

Herfsttijloos	Vaatplanten	tabel II	50 - 100 km
Rechte driehoeksvaren	Vaatplanten	tabel II	50 - 100 km
Steenbreekvaren subsp. trichomanes	Vaatplanten	tabel II	50 - 100 km
Stengelomvattend havikskruid	Vaatplanten	tabel II	50 - 100 km
Veenmosorchis	Vaatplanten	tabel II	50 - 100 km
Weideklokje	Vaatplanten	tabel II	50 - 100 km
Gevlekte lipvis	Vissen;Zeeorganismen	tabel II	50 - 100 km
Knoflookpad	Amfibieën	tabel III	50 - 100 km
groot geaderd witje	Insecten-Dagvlinders	tabel III	50 - 100 km
iepenpage	Insecten-Dagvlinders	tabel III	50 - 100 km
pimpernelblauwtje	Insecten-Dagvlinders	tabel III	50 - 100 km
Gestreepte waterroofkever	Insecten-Kevers	tabel III	50 - 100 km
Gaffellibel	Insecten-Libellen	tabel III	50 - 100 km
teunisbloempijlstaart	Insecten-Nachtvlindersenmicrolepidoptera	tabel III	50 - 100 km
Adder	Reptielen	tabel III	50 - 100 km
Beekprik	Vissen	tabel III	50 - 100 km
Houting	Vissen	tabel III	50 - 100 km
Rivierprik	Vissen	tabel III	50 - 100 km
Bosvleermuis	Zoogdieren	tabel III	50 - 100 km
Eikelmuis	Zoogdieren	tabel III	50 - 100 km
Ingekorven vleermuis	Zoogdieren	tabel III	50 - 100 km
Vale vleermuis	Zoogdieren	tabel III	50 - 100 km
Wilde kat	Zoogdieren	tabel III	50 - 100 km
Bulrug	Zoogdieren;Zeeorganismen	tabel III	50 - 100 km
Dwergvinvis	Zoogdieren;Zeeorganismen	tabel III	50 - 100 km
Tuimelaar	Zoogdieren;Zeeorganismen	tabel III	50 - 100 km
Vliegend hert	Insecten-Kevers	tabel II	100 - 250 km
Bleek bosvogeltje	Vaatplanten	tabel II	100 - 250 km
Bruinrode wespenorchis	Vaatplanten	tabel II	100 - 250 km
Duitse gentiaan	Vaatplanten	tabel II	100 - 250 km
Franjementiaan	Vaatplanten	tabel II	100 - 250 km
Geelgroene wespenorchis	Vaatplanten	tabel II	100 - 250 km
Groene nachtorchis	Vaatplanten	tabel II	100 - 250 km
Grote muggenorchis subsp. conopsea	Vaatplanten	tabel II	100 - 250 km
Grote muggenorchis subsp. densiflora	Vaatplanten	tabel II	100 - 250 km
Honingorchis	Vaatplanten	tabel II	100 - 250 km
Kleine keverorchis	Vaatplanten	tabel II	100 - 250 km
Lange zonnedauw	Vaatplanten	tabel II	100 - 250 km
Pijlscheefkelk	Vaatplanten	tabel II	100 - 250 km
Purperorchis	Vaatplanten	tabel II	100 - 250 km
Valkruid	Vaatplanten	tabel II	100 - 250 km
Vliegenorchis	Vaatplanten	tabel II	100 - 250 km
Welriekende/Bergnachtorchis	Vaatplanten	tabel II	100 - 250 km
Wit bosvogeltje	Vaatplanten	tabel II	100 - 250 km

Zinkviooltje	Vaatplanten	tabel II	100 - 250 km
Beekdonderpad	Vissen	tabel II	100 - 250 km
Goudharder	Vissen	tabel II	100 - 250 km
Rivier- of Beekdonderpad (onbepaald)	Vissen	tabel II	100 - 250 km
Adderzeenaald	Vissen;Zeeorganismen	tabel II	100 - 250 km
Blonde rog	Vissen;Zeeorganismen	tabel II	100 - 250 km
Grote bosmuis	Zoogdieren	tabel II	100 - 250 km
Ringelrob	Zoogdieren	tabel II	100 - 250 km
Geelbuikvuurpad	Amfibieën	tabel III	100 - 250 km
bruin dikkopje	Insecten-Dagvlinders	tabel III	100 - 250 km
donker pimpernelblauwtje	Insecten-Dagvlinders	tabel III	100 - 250 km
Grote vuurvliinder	Insecten-Dagvlinders	tabel III	100 - 250 km
klaverblauwtje	Insecten-Dagvlinders	tabel III	100 - 250 km
purperstreeparmoervlinder	Insecten-Dagvlinders	tabel III	100 - 250 km
veenbesparelmoervlinder	Insecten-Dagvlinders	tabel III	100 - 250 km
veenhooibeestje	Insecten-Dagvlinders	tabel III	100 - 250 km
Brede geelgerande waterroofkever	Insecten-Kevers	tabel III	100 - 250 km
Heldenbok	Insecten-Kevers	tabel III	100 - 250 km
Noordse winterjuffer	Insecten-Libellen	tabel III	100 - 250 km
Oostelijke witsnuitlibel	Insecten-Libellen	tabel III	100 - 250 km
Sierlijke witsnuitlibel	Insecten-Libellen	tabel III	100 - 250 km
Lederschildpad	Reptielen	tabel III	100 - 250 km
Atlantische steur	Vissen	tabel III	100 - 250 km
Elrits	Vissen	tabel III	100 - 250 km
Gestippelde alver	Vissen	tabel III	100 - 250 km
Bechsteins vleermuis	Zoogdieren	tabel III	100 - 250 km
Brandts vleermuis	Zoogdieren	tabel III	100 - 250 km
Hazelmuis	Zoogdieren	tabel III	100 - 250 km
Lynx	Zoogdieren	tabel III	100 - 250 km
Orca	Zoogdieren;Zeeorganismen	tabel III	100 - 250 km
Witflankdolfijn	Zoogdieren;Zeeorganismen	tabel III	100 - 250 km
Klapmuts	Zoogdieren;Zeeorganismen	tabel II	> 250 km

BIJLAGE 5

Plantenwaarnemingen omgeving Kruislandsedijk 30A te Steenbergen, provincie Noord-Brabant

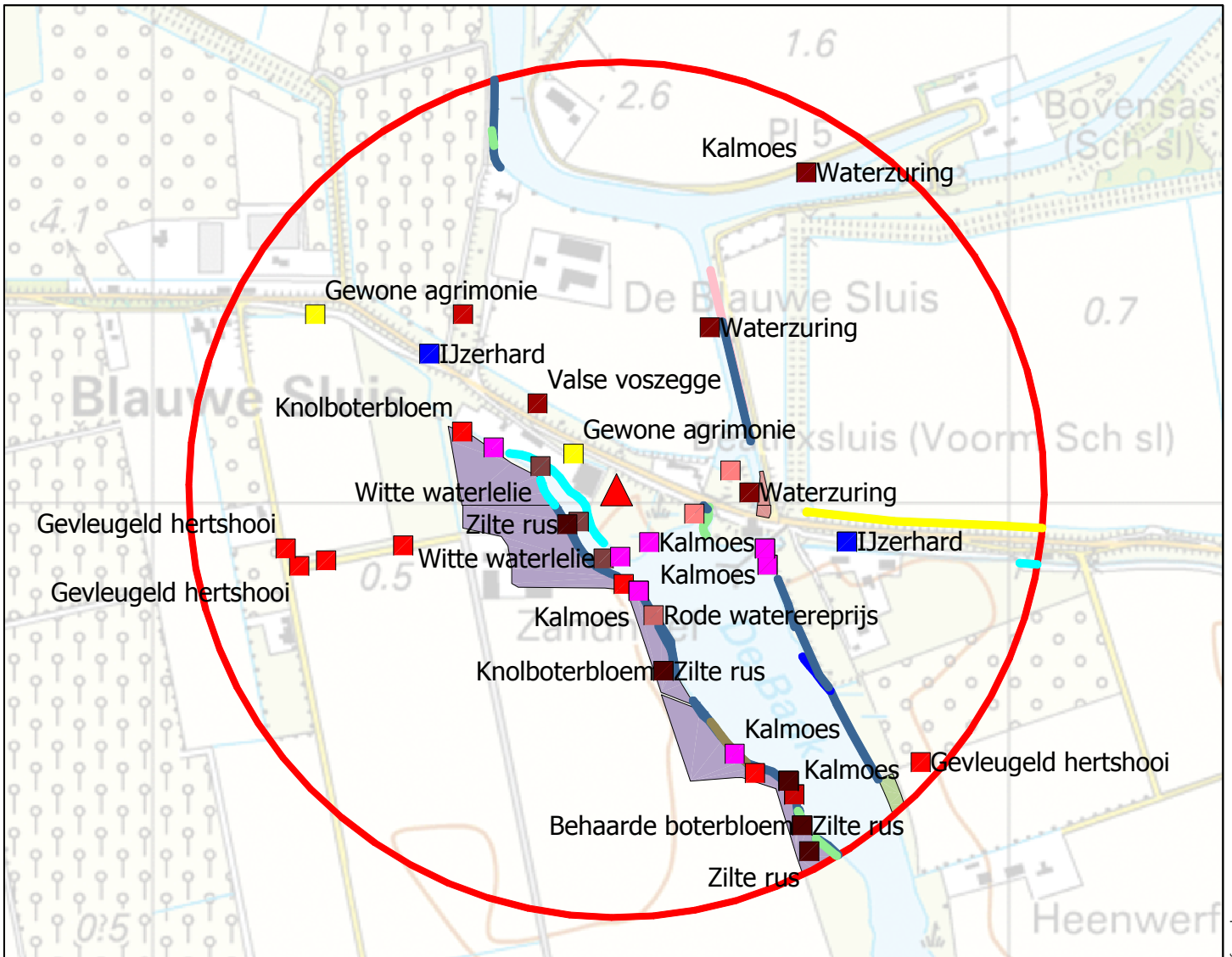

Legenda

20120369-00 Plantenwaarnemingen vlakken

- Behaarde boterbloem
- Moerasmelkdistel
- Ruwe smele

20120369-00 Plantenwaarnemingen punten

- Behaarde boterbloem
- Gevleugeld hertshooi
- Gewone agrimonie
- Heelblaadjes
- Heen
- IJzerhard
- Kalmoes
- Kamgras
- Kleine watereppe
- Knikkende distel
- Knolboterbloem
- Moerasmelkdistel
- Moeraszegge
- Valse voszegge
- Veldrus
- Waterzuring
- Witte waterlelie
- Zilte rus

20120369-00 Plantenwaarnemingen lijnen

- Adelaarsvaren
- Grof hoornblad
- Heen
- Kalmoes
- Kleine watereppe
- Moerasmelkdistel
- Veldrus
- Waterzuring
- Wilde kamperfoelie
- Zilte rus
- Zwanenbloem
- Plangebied
- Buffer 500m plangebied

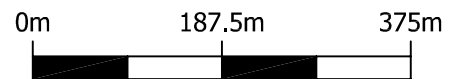

SCHAAL 1:7500



Provincie Noord-Brabant

Directie : Ecologie
 Bureau : Natuurverkenningen

Bron : Provincie Noord-Brabant

project	KRUISLANDSEDIJK 30A TE STEENBERGEN		
opdrachtgever	De heer C. Bons	werknr.	20120369-00
onderdeel	Flora en Fauna Plantenwaarnemingen	blad	F&F
		datum	17-01-2013
formaat	A4	wijziging	A B C
schaal	1:7500	datum	
get./par.	ing. G.Spruijt	get./par.	
akk./par.	ing. G. Moret	akk./par.	

AGEL adviseurs
 ruimte infra bouw milieu

hoevestein 20b
 4903 sc oosterhout
 postbus 4156
 4900 cd oosterhout
 telefoon 0162 - 45 64 81
 telefax 0162 - 43 55 88

Eerland
 CERTIFICATION
NEN-EN ISO 9001