

Quicksan natuurwaarden Jan Glijnisweg 12, Heerhugowaard



Rapport: 2013/53

Apeldoorn, 18 september 2013

Quickscan natuurwaarden Jan Glijnisweg 12, Heerhugowaard

Colofon

© 2013 Fopma NatuurAdvies

Tekst, samenstelling: Dhr. A. Fopma
Opdrachtgever: Mw. R. Zuurbier

Wijze van citeren: Fopma, A, 2013. Quickscan Jan Glijnisweg 12, Heerhugowaard; *Fopma NatuurAdvies* Rapport 2013-53, Apeldoorn.

Niets uit dit rapport mag worden veelevoudigd en/of openbaar gemaakt worden door middel van scanning, internet, druk, fotokopie, microfilm of op welke andere wijze dan ook, zonder voorafgaande schriftelijke toestemming van de opdrachtgever hierboven aangegeven en Fopma NatuurAdvies noch mag het zonder een dergelijke toestemming worden gebruikt voor enig ander werk dan waarvoor het is vervaardigd.

Fopma NatuurAdvies is niet aansprakelijk voor gevolgschade, alsmede voor schade welke voortvloeit uit toepassingen van de resultaten van werkzaamheden of andere gegevens verkregen van Fopma NatuurAdvies. De opdrachtgever vrijwaart Fopma NatuurAdvies voor aanspraken van derden in verband met deze toepassing.

Inhoudsopgave

1 Inleiding	5
1.1 Achtergrond	5
1.2 Aanleiding	7
1.2.1 Soortbescherming	7
1.2.2 Gebiedsbescherming	7
1.3 Probleemstelling / doelstelling	7
2 Soortbescherming	8
2.1 Flora- en faunawet	8
2.2 Verbodsbepalingen	8
2.3 Beschermingsregimes	8
2.4 Zorgplicht	8
2.4.1 Artikel 2 Flora- en faunawet	8
2.4.2 Artikel 10 Flora- en faunawet	9
3 Ligging onderzoeksgebied en onderzoeksopzet	10
3.1 Ligging onderzoeksgebied	10
3.2 Onderzoeksmethode	10
3.2.1 Bronnenonderzoek	10
3.2.2 Veldbezoek	10
4 Inventarisatie natuurwaarden	11
4.1 Vogels	11
4.1.1 Gegevens uit geraadpleegde bronnen	11
4.1.2 Gegevens uit veldbezoek (vogels)	12
4.2 Vleermuizen	12
4.2.1 Gegevens uit geraadpleegde bronnen	12
4.2.2 Gegevens uit veldbezoek (vleermuizen)	14
4.3 Overige (grondgebonden) zoogdieren	14
4.3.1 Gegevens uit geraadpleegde bronnen	14
4.3.2 Gegevens uit veldbezoek (grondgebonden zoogdieren)	14
4.4 Amfibieën, vissen en reptielen	14
4.4.1 Gegevens uit geraadpleegde bronnen	14
4.4.2 Gegevens uit veldbezoek (amfibieën, vissen en reptielen)	15
4.5 Vlinders, libellen en juffers	15
4.5.1 Gegevens uit geraadpleegde bronnen	15
4.5.2 Gegevens uit veldbezoek (vlinders, libellen en juffers)	15
4.6 Vaatplanten	15
4.6.1 Gegevens uit geraadpleegde bronnen	15
4.6.2 Gegevens uit veldbezoek (vaatplanten)	15
5 Beoordeling Flora- en faunawet	16
5.1 Vogels	16
5.2 Vleermuizen	16

5.3 Overige soorten	17
6 Gebiedsbescherming	18
6.1 Ecologische hoofdstructuur	18
6.2 Natura 2000	19
7 Conclusies en aanbevelingen	20
7.1 Conclusie Flora- en faunawet	20
7.2 Conclusie ecologische hoofdstructuur (EHS)	21
7.3 Conclusie Natura 2000 / Beschermde natuurmonumenten	21
8 Bronnen	22
8.1 Literatuur	22
8.2 Geraadpleegde websites	22

BIJLAGE 1 Algemene verbodsbepalingen van de Flora- en faunawet (Artikel 8 t/m 13).

BIJLAGE 2 Aangepaste beoordeling ontheffing ruimtelijke ingrepen Flora- en faunawet.

BIJLAGE 3 Data Nationale Databank Flora en Fauna (NDFF).

BIJLAGE 4 Verspreidingskaarten vleermuizen in plangebied en omgeving.

1 Inleiding

1.1 Achtergrond

De opdrachtgever is voornemens om alle opstallen op de locatie Jan Crijnisweg 12 te Heerhugowaard te slopen en er op het gedeelte aan de wegzijde, in de lintbebouwing, er twee woonblokken voor terug te plaatsen (zie figuren 1, 2 en 3).

In deze quickscan wordt gekeken of er voor de realisering van de plannen nog een ontheffing op grond van de Flora- en faunawet en/of een Natuurbeschermingswetvergunning noodzakelijk is. Het rapport kan tevens gebruikt worden bij de bestemmingsplanprocedure.

De te toetsen activiteiten betreffen:

- Sloop van de schuur aan wegzijde van het perceel.
- Sloop van de woning (op termijn) en beplanting tuin (struiklaag).
- Sloop van kassen.
- Verwijderen watersilo's.
- Nieuwbouw in de lintbebouwing van de Jan Crijnisweg.

Het is de bedoeling dat de hoge bomen langs de wege gespaard blijven.

Figuur 1. Luchtfoto met ligging onderzoeksgebied (blauw) / plangebied (rood)



Figuur 2. Plannen situatie voor en na.

Oude situatie

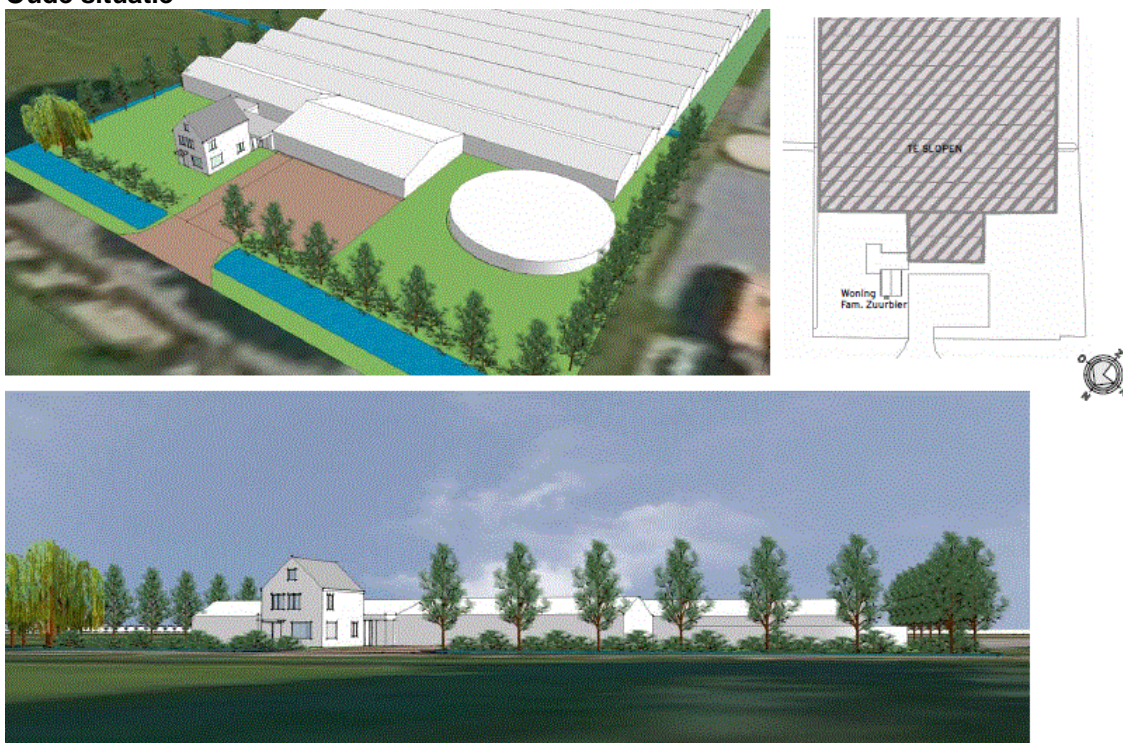

Nieuwe situatie



Figuur 3. Foto's planlocatie.

Woonhuis met schuur.



Watersilo's



Kassencomplex.



1.2 Aanleiding

De aanleiding voor het maken van een uitgebreide quickscan is de noodzaak en de wens om vooraf uit te sluiten dat door het project natuurwaarden aangetast kunnen worden.

1.2.1 Soortbescherming

Realisatie van de voorgenomen plannen kan invloed hebben op de bepalingen in de Flora- en faunawet. Deze wet regelt de bescherming van planten- en diersoorten in Nederland. Overtreding van de verbodsbepalingen (bijlage 1) ten aanzien van streng beschermde soorten vereist mogelijk een ontheffing ad artikel 75. Hoofdstuk 2 t/m 6.

1.2.2 Gebiedsbescherming

In de quickscan is tevens gekeken of er door de uitvoering van het voorgenomen plan sprake kan zijn van externe werking op nabijgelegen EHS of Natura 2000-gebieden.

1.3 Probleemstelling / doelstelling

De quickscan geeft antwoord op onderstaande vragen:

1. Komen er natuurwaarden voor, waarvoor het noodzakelijk is om een uitgebreide natuurtoets te laten uitvoeren om te beoordelen in hoeverre het project handelingen bevat die in strijd zijn met de verbodsbepalingen van de Flora- en faunawet (soortbescherming).
2. Zijn er mogelijke effecten op de Natura 2000-gebieden in de directe omgeving (gebiedsbescherming / Natuurbeschermingswet 1998).

2 Soortbescherming

2.1 Flora- en faunawet

De Flora- en faunawet regelt de bescherming van plant- en diersoorten in Nederland. Het uitgangspunt van de wet is dat schadelijke effecten op beschermde soorten zijn verboden, tenzij dit uitdrukkelijk is toegestaan: het “*nee, tenzij*”-principe. Onder bepaalde voorwaarden kan een ontheffing worden verkregen ex artikel 75 van de Flora- en faunawet. Op grond van artikel 75, lid 4 van de Flora- en faunawet worden ontheffingen slechts verleend wanneer er geen afbreuk wordt gedaan aan een gunstige staat van instandhouding van de soort.

2.2 Verbodsbepalingen

De algemene verbodsbepalingen van de Flora- en faunawet zijn opgenomen in artikelen 8 t/m 13. In bijlage 1 zijn de algemene verbodsbepalingen opgenomen.

2.3 Beschermingsregimes

Volgens de AMVB Artikel 75 Flora- en faunawet zijn er 3 beschermingsregimes (Zie bijlage 1 en 2).

Bij AMvB artikel 752 zijn beschermde planten en dieren in de Flora- en faunawet verdeeld in drie beschermingsregimes. Beschermde soorten zijn opgenomen in drie tabellen (Bijlage 2):

- **Algemene soorten** zijn opgenomen in tabel 1. Bij schade aan deze soorten geldt in bepaalde gevallen (bijv. bij activiteiten die te kwalificeren zijn als ruimtelijke inrichting en ontwikkeling) vrijstelling van ontheffing van de verbodsbepalingen in de Flora- en faunawet.
- **Overige soorten** zijn opgenomen in tabel 2 en hebben een strengere bescherming.
- **Streng beschermde soorten** zijn opgenomen in tabel 3. Dit zijn soorten van communautair belang door opname in bijlage IV van de habitatrichtlijn of apart zijn vermeld in de AMvB artikel 75.
- **Vogels** hebben een eigen categorie.

In bijlage 2 staat ook het aangepaste beoordelingskader voor ruimtelijke ingrepen Flora- en faunawet.

2.4 Zorgplicht

2.4.1 Artikel 2 Flora- en faunawet

In de Flora- en faunawet is een zorgplicht opgenomen.

Artikel 2, lid 1: Een ieder neemt voldoende zorg in acht voor de in het wild levende dieren en planten, alsmede voor hun directe leefomgeving.

Artikel 2, lid 2: De zorg, bedoel in het eerste lid, houdt in ieder geval in dat een ieder die weet of redelijkerwijs kan vermoeden dat door zijn handelen of nalaten nadelige gevolgen voor flora en fauna kunnen worden veroorzaakt, verplicht is dergelijk handelen achterwege te laten voorzover zulks in redelijkheid kan worden gevegd, dan wel alle maatregelen te nemen die redelijkerwijs van hem kunnen worden gevegd teneinde die gevolgen te voorkomen of, voorzover die gevolgen niet kunnen worden voorkomen, deze zoveel mogelijk te beperken of ongedaan te maken.

De zorgplicht geldt altijd en voor alle planten en dieren, of ze beschermd zijn of niet, ongeacht vrijstelling of ontheffing. Op grond hiervan dienen dieren en planten zoveel als redelijkerwijs mogelijk is te worden verplaatst, teneinde schade aan deze soorten zo veel mogelijk te voorkomen.

Voor wat betreft beschermde soorten uit tabel 2 en 3 van de AMvB artikel 75 is bij verplaatsen van planten of dieren altijd ontheffing nodig voor artikelen 9 en 13 van de Flora- en faunawet.

2.4.2 Artikel 10 Flora- en faunawet

Indien wordt gehandeld overeenkomstig de zorgplicht, dan is van opzettelijk verontrusten van beschermde soorten (zoals bepaald in artikel 10) geen sprake. Een ontheffing van de verbodsbepalingen genoemd in artikel 10 is dan niet aan de orde.

Figuur 4. Kauw. Algemeen voorkomende soort in en rondom het plangebied.



3 Ligging onderzoeksgebied en onderzoeksopzet

3.1 Ligging onderzoeksgebied

Het onderzoeksgebied voor de Flora- en faunawet beperkt zich tot de percelen waarop de ingreep plaatsvindt en de directe omgeving (zie figuur 1). Voor de Natuurbeschermingswet is in hoofdstuk 6 ook gekeken naar het aspect externe werking.

3.2 Onderzoeksmethode

Deze quickscan is gebaseerd op bronnenonderzoek en een veldbezoek. Aan de hand van expert judgement door een ecoloog, die ook het veldbezoek heeft uitgevoerd (Ir. A. Fopma van *Fopma NatuurAdvies*) is ingeschat wat de beschermde natuurwaarden zijn en de te verwachten effecten.

3.2.1 Bronnenonderzoek

Gekeken is naar de volgende bronnen:

- Nationale Databank Flora en Fauna (NDFF, zie uitdraai in Bijlage 3).
- Waarneming.nl.
- Zoogdieratlas.nl (Vleermuizen, bijlage 4).
- Literatuur (zie hoofdstuk 8)

3.2.2 Veldbezoek

Er heeft één veldbezoek op het bedrijf en de naaste omgeving plaatsgevonden.

Datum: 14 september 2013
Tijdstip: 14.30 – 15.15 uur
Weersbeeld: Motregen en matige wind.
Temperatuur: 16 ° Celsius.

Tijdens het veldbezoek is gekeken naar de potenties van het plangebied voor beschermde diersoorten en de mogelijke functies. Op basis van expert judgement is een inschatting gemaakt wat de mogelijke effecten zijn van de ingreep op beschermde soorten.

4 Inventarisatie natuurwaarden

4.1 Vogels

4.1.1 Gegevens uit geraadpleegde bronnen

[Nationale Databank Flora en Fauna \(NDFF\) / Quickscanhulp.nl](#)

In de omgeving van het plangebied (0-1 km) zijn 12 'jaarrond' beschermde vogelsoorten geregistreerd. Het betreft de Boomvalk, Buizerd, Gierzwaluw, Grote gele kwikstaart, Havik, Huismus, Kerkuil, Ooievaar, Ransuil, Sperwer, Steenuil en de Wespendif.

[www.waarnemingen.nl](#)

Het plangebied ligt in telgebied 'Heerhugowaard - Polder Oterleek' (figuur 5). In dit telgebied zijn ter plaatse 62 vogelsoorten waargenomen. Het betreft voor een deel broedvogels.

Figuur 5. Telgebied Waarneming.nl 'Heerhugowaard - Polder Oterleek'



Tabel 1. Waargenomen soorten plangebied 'Heerhugowaard - Polder Oterleek'. Achter de soort staat een inschatting of deze soort ook kan broeden in het onderzoeksgebied. (++) zekere broedvogel, + mogelijke broedvogel, +/- waarschijnlijk niet, - zeker geen broedvogel)

Soort		Soort		Soort	
Grauwe gans	-	Porseleinhoen	-	Boerenzwaluw	-
Gr Canadese gans	-	Waterhoen	+	Huiszwaluw	+
Knobbelzwaan	-	Meerkoet	+	Tjiftjaf	+
Bergeend	-	Scholekster	-	Fitis	-
Krakeend	-	Kievit	+/-	Kleine rietzanger	-
Smient	-	Houtsnip	-	Spotvogel	+/-
Wilde eend	+	Grutto	-	Winterkoning	+
Kuifeend	-	Wulp	-	Boomkruiper	+
Dodaars	-	Tureluur	-	Spreeuw	+
Lepelaar	-	Kokmeeuw	-	Merel	++
Blauwe reiger	-	Stormmeeuw	-	Kramsvogel	-
Grote zilverreiger	-	Zilvermeeuw	-	Paapje	-
Aalscholver	-	Visdief	-	Tapuit	-
Bruine kiekendief	-	Holenduif	-	Grauwe vliegenv.	+
Sperwer	+/-	Houtduif	-	Gele kwikstaart	-
Havik	-	Ransuil	-	Witte kwikstaart	++
Buizerd	-	Gierzwaluw	-	Vink	+
Torenavalk	-	Ekster	+	Groenling	+
Boomvalk	-	Zwarte kraai	+	Putter	+
Slechtvalk	-	Kauw	++	Rietgors	-
Waterral	-	Koolmees	++	Totaal	62

4.1.2 Gegevens uit veldbezoek (vogels)

Tijdens het veldbezoek op 14 september 2013 zijn er in het onderzoeksgebied enkele vogels waargenomen.

Aangetroffen soorten

In de plangebieden zelf zaten op het moment van het veldbezoek bijna geen vogels. In de kassen vloog een Witte kwikstaart en over het terrein vlogen enkele Kauwen. Ook in het onderzoeksgebied (zone rondom plangebied, zie figuur 1) en overvliegend werden een aantal soorten vastgesteld (tabel 2).

Tabel 2. Waargenomen soorten tijdens veldbezoek

Soort	Aantal	Locatie
Kauw	10	Foeragerend omgeving en zittend in de bomen
Vink	1	Roepend
Koolmees	2	Foeragerend tuin.

De lage aantallen komen mede door de weersomstandigheden.

4.2 Vleermuizen

4.2.1 Gegevens uit geraadpleegde bronnen

Nationale Databank Flora en Fauna (NDFD) / Quickscanhulp.nl

In de omgeving van het plangebied (0-1 km) zijn 6 beschermde vleermuissoorten (FFwet-tabel 3) geregistreerd. Het betreft de Gewone dwergvleermuis, Gewone grootoorvleermuis, Laatvlieger, Meervleermuis, Rosse vleermuis en Ruige dwergvleermuis.

www.zoogdieratlas.nl

Op basis van landelijke verspreiding (Bron: Zoogdierverseniging), zijn de volgende soorten mogelijk:

- Gewone dwergvleermuis*

- Ruige dwergvleermuis*
- Rosse vleermuis*
- Laatvlieger*
- Tweekleurige vleermuis
- Watervleermuis*
- Meervleermuis*
- Gewone grootoorvleermuis*
- Franjestaart
- Baardvleermuis

Binnen het atlasblok (5x5 km) waarin het plangebied ligt zijn volgens de zoogdieratlas waarnemingen van 7 soorten vleermuizen bekend. Deze zijn met een ster aangegeven (zie ook bijlage 4).

Figuur 6. *Detailopnamen huidige situatie*

De kas



Beplanting in tuin



Klimop op schuur



Ruigtestrook langs kas



Nok schuur



Nok + dak woonhuis



4.2.2 Gegevens uit veldbezoek (vleermuizen)

Tijdens het veldbezoek op 14 september 2013 zijn de opstallen bezocht en gecontroleerd op aanwijzingen voor verblijfplaatsen van vleermuizen. Deze zijn niet gevonden. De zolders van de schuur zijn niet toegankelijk. Er zijn geen poepjes of sporen gevonden. De spouwmuur heeft geen geschikte toegangsgaten, de dakpannen en beplating is strak, er is geen brede open schoorsteen en geen geschikt dakbeschot of luiken. Gekeken is naar potentiële verblijfplaatsen op basis van expert judgement.

Potentiële verblijfplaatsen (winter-, kraam-, zomer- of paarverblijfplaats)

Gebouwen

Geen tekenen van aanwezigheid van verblijfplaatsen.

Bomen

Aan de rand van het plangebied staan wel bomen. Er worden geen bomen gekapt of gerooid.

Foerageergebieden / trekroute

Het onderzoeks- en plangebied liggen omgeven door bomen (erfplanting). Deze sluiten aan op andere lijnvormige elementen. Deze zijn uitermate geschikt voor foeragerende vleermuizen. Rondom de kas zal het foerageren beperkt zijn.

4.3 Overige (grondgebonden) zoogdieren

4.3.1 Gegevens uit geraadpleegde bronnen

Nationale Databank Flora en Fauna (NDFB) / Quickscanhulp.nl

In de omgeving van het plangebied (0-1 km) zijn 2 beschermde muizensoorten (FFwet-tabel 3) geregistreerd. Het betreft de Noordse woelmuis en de Waterspitsmuis.

www.waarneming.nl

Er staan alleen waarnemingen van Egels op waarneming.nl. Andere zoogdieren heeft men hier niet gemeld.

4.3.2 Gegevens uit veldbezoek (grondgebonden zoogdieren)

Tijdens het veldbezoek zijn geen sporen van zoogdieren gevonden in het onderzoeksgebied. De ruigtestroken langs de kassen zijn geschikt voor kleine zoogdieren. Voor de Waterspitsmuis en de Noordse woelmuis is de strook aan de westzijde ongeschikt en aan de oostzijde zeer matig geschikt. Beide soorten worden hier niet verwacht.

Het plangebied is verder zeer geschikt voor soorten, zoals de Aardmuis, Rosse woelmuis, Bosspitsmuis, Egel, Veldmuis, Bunzing, Vos, etc.

4.4 Amfibieën, vissen en reptielen

4.4.1 Gegevens uit geraadpleegde bronnen

Nationale Databank Flora en Fauna (NDFB) / Quickscanhulp.nl

In de omgeving van het plangebied (0-1 km) zijn er waarnemingen van 2 beschermde vissoorten (FFwet-tabel 3). Er zijn geen beschermde amfibieën of reptielen geregistreerd. Het betreft de Kleine modderkruiper en de Bittervoorn.

www.waarneming.nl

In het telgebied is alleen de Rugstreeppad waargenomen. Het betreft een waarneming op enkele honderden meters van het plangebied.

4.4.2 Gegevens uit veldbezoek (amfibieën, vissen en reptielen)

Op de plekken waar gebouwd/gesloopt wordt is geen open water aanwezig. De sloot langs de kassen blijft onaangetast.

4.5 Vlinders, libellen en juffers

4.5.1 Gegevens uit geraadpleegde bronnen

Nationale Databank Flora en Fauna (NDFF) In de omgeving van het plangebied (0-1 km) zijn geen beschermde soorten dagvlinders of libellen geregistreerd.

www.waarneming.nl

In het telgebied 'Heerhugowaard - Polder Oterleek' zijn ook volgens deze website geen beschermde vlinders of libellen vastgesteld.

4.5.2 Gegevens uit veldbezoek (vlinders, libellen en juffers)

Tijdens het veldbezoek is vastgesteld dat het plangebied, zoals het er nu bij ligt voor een zeer klein deel geschikt is voor vlinders, libellen en juffers. Bijna het gehele oppervlak is bebouwd of bestraat. De tuin is wel voor met name vlinders aardig. Tijdens het veldbezoek vloog hier alleen nog een Klein geaderd witje.

4.6 Vaatplanten

4.6.1 Gegevens uit geraadpleegde bronnen

Nationale Databank Flora en Fauna (NDFF) / Quickscanhulp.nl

In de omgeving van het plangebied (0-1 km) zijn 2 beschermde plantensoorten (FFwet-tabel 2) vastgesteld. Het betreft de Rietorchis en de Welriekende nachtorchis.

Waarneming.nl

In het telgebied 'Heerhugowaard - Polder Oterleek' zijn ook volgens deze website slechts 57 soorten vaatplanten vastgesteld. Het betreffen geen beschermde soorten.

4.6.2 Gegevens uit veldbezoek (vaatplanten)

Tijdens het veldbezoek zijn geen beschermde planten aangetroffen. Het plangebied grotendeels voorzien van verharding, bebouwing of cultuurgewassen. De aanwezigheid van beschermde soorten kan worden uitgesloten.

5 Beoordeling Flora- en faunawet

5.1 Vogels

Broedvogels

Het terrein is geschikt voor vogels om te broeden.

- De kas: hierin kunnen enkele kleine zangvogels als Witte kwikstaart of Roodborst broeden.
- De woning: de woning heeft niet echt openingen waar vogels in kunnen gaan broeden.
- De schuur: vooral de klimop op het dak is een goede plek voor een Merel- of Zanglijsternest.
- De tuin: de heesters zijn geschikt voor verschillende soorten broedvogels, met name kleine zangvogels. De hogere bomen zijn ook geschikt voor soorten als Houtduif, Kauw, Zwarte kraai of Ekster.

Indien het slopen buiten het broedseizoen (15 maart – 15 juli) gebeurt, zijn effecten op vogels uitgesloten. Voorkom vestiging van broedvogels op de bouwrijpe gronden. Dit kan door het tijdelijk plaatsen van stokken met grote repen landbouwplastic of door het afdekken van de gronden met plastic. Laat vooral ook geen hopen met puin of zand liggen.

Periode werkzaamheden (voorzorgsbeginsel)

Omdat geen ontheffingen worden verleend voor het verstoren van vogels en/of het vernielen van nesten dient de het bouwrijp maken van het perceel buiten het broedseizoen (15 maart - 15 juli) aan te vangen. Het is raadzaam om de sloopactiviteiten ruim vóór 15 maart te starten. Op deze wijze wordt voorkomen dat vogels zich in de directe omgeving van het plangebied gaan vestigen. Alleen op deze wijze kunnen overtredingen van de Flora- en faunawet voorkomen worden.

5.2 Vleermuizen

Vleermuizen zijn allen soorten van tabel 3 en zijn derhalve het zwaarst beschermd. Omdat er zo weinig bekend is over het voorkomen van vleermuizen in het plangebied is in de toets uitgegaan van de soorten die in potentie verwacht kunnen worden. Hiermee wordt invulling gegeven aan de zorgplicht.

Mogelijke effecten waarvoor vleermuizen gevoelig zijn, zijn:

- Verlies van winterverblijfplaats.
- Verlies van kraamverblijfplaats.
- Verlies van zomerverblijfplaats.
- Verlies van paarverblijfplaats.
- Aantasting foerageergebied / vliegroute.
- Verstoring door licht.

Verblijfplaatsen

- Er worden geen verblijfplaatsen aangetast, omdat er in het plangebied geen voor vleermuizen geschikte verblijfplaatsen zijn.

Foerageergebied / vliegroute

- Er worden geen vliegroutes of foerageergebieden aangetast. Zoals op figuur 2 te zien is blijven er bomen een de voorzijde en de beide zijden van het perceel.

Verstoring door licht

- Er zijn geen grote externe lichtbronnen gepland.

Effecten op vleermuizen zijn derhalve uitgesloten.

5.3 Overige soorten

Voor de overige soorten flora en fauna geldt dat er geen ontheffing noodzakelijk is. Wel moeten met de bouw rekening worden gehouden met deze soorten, zodat ze zo min mogelijk verstoord worden. (voorzorgsbeginsel).

6 Gebiedsbescherming

6.1 Ecologische hoofdstructuur

Het voormalige ministerie van Landbouw, Natuur en Voedselkwaliteit (LNV) thans het Ministerie van Economische Zaken (EZ) heeft in 1990 de Ecologische Hoofdstructuur (EHS) geïntroduceerd. De EHS bestaat uit een netwerk van natuurgebieden. Het doel van de EHS is de instandhouding en ontwikkeling van deze natuurgebieden, om daarmee een grote aantal soorten en ecosystemen te laten voortbestaan.

Zoals uit figuur 7 blijkt ligt het plangebied buiten de begrenzing van de EHS. De geplande ingreep op zich heeft geen effect op het EHS-gebied. De verstoring door de werkzaamheden is zeer gering en heeft op deze afstand geen effect op de kwaliteit van de EHS-gebieden.

Figuur 7. Overzicht van EHS-gebieden in de omgeving van het plangebied. Het bedrijf ligt in het centrum van de cirkel.
(Bron: <http://www.synbiosys.alterra.nl/natura2000/googlemapszoek.aspx>).



6.2 Natura 2000

Natura 2000 is een netwerk van Europese natuurgebieden. Het vormt de basis van het Europese natuurbeleid. Natura 2000 is gericht op de instandhouding en ontwikkeling van soorten en ecosystemen die voor Europa belangrijk zijn. Een voorbeeld is de Noordse woelmuis, die alleen nog maar in Nederland voorkomt.

Zoals uit figuur 8 blijkt ligt het plangebied op ruime afstand 7 kilometer van de Natura 2000 gebieden 'Schoorlse Duinen', 'Noordhollands Duinreservaat' en 'Eilandspolder'. Gezien de afstand zijn effecten op Natura 2000-gebieden uitgesloten.

Figuur 8. Overzicht van Natura 2000-gebieden in de omgeving van het plangebied. Het bedrijf ligt bij de rode 'pijl'. (Bron: <http://www.synbiosys.alterra.nl/natura2000/googlemapszoek2.aspx>).

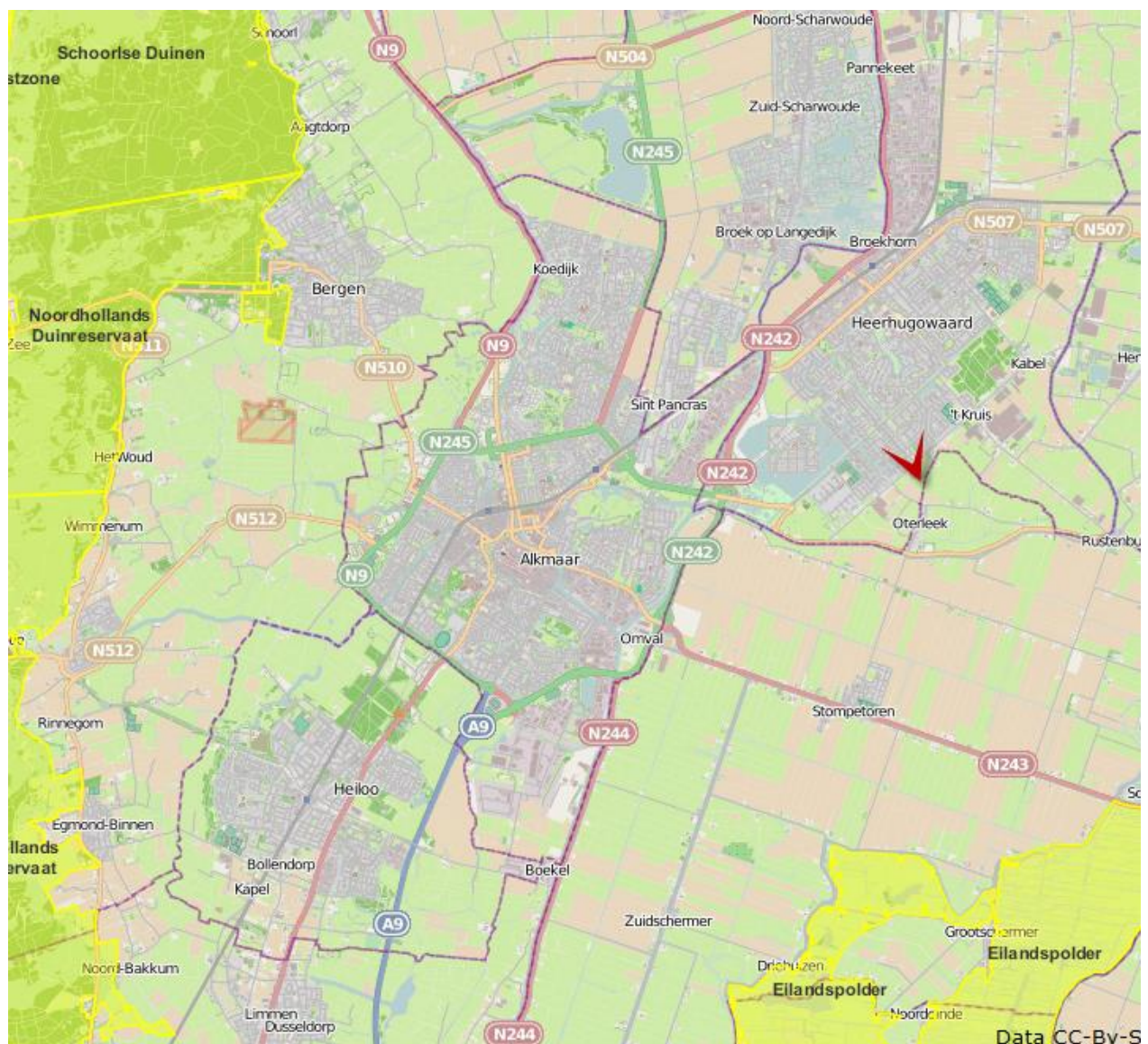

7 Conclusies en aanbevelingen

7.1 Conclusie Flora- en faunawet

Als de werkzaamheden buiten het broedseizoen aanvangen en de aanbevelingen uit tabel 3 worden uitgevoerd, dan kunnen effecten op vogels voorkomen worden en is er voor vogels geen ontheffing art. 75 Flora- en faunawet noodzakelijk. Er is ook voor de overige natuurwaarden geen ontheffing art. 75 Flora- en faunawet noodzakelijk.

In de tabel 3 zijn de effecten samengevat. Wij adviseren wel om deze conclusie (het rapport) door het bevoegd gezag voor de omgevingsvergunning (Gemeente Heerhugowaard) te laten bevestigen.

Het is ook raadzaam, maar geen wettelijke verplichting, om het rapport voor te leggen ter beoordeling aan Dienst Regelingen. In dit geval is de noodzaak minder groot, omdat er geen bijzondere mitigerende maatregelen in het rapport zijn voorgeschreven. Dienst Regelingen schrijft hierover zelf: *"Voorkom overtreding van de Flora- en faunawet door voordat u begint met uw project uw mitigerende maatregelen aan Dienst Regelingen voor te leggen. Het gaat dan om het behoud van de functionaliteit van de voortplantings- en/of vaste rust- en verblijfplaats van de soort. Het betreft hier de functies van het leefgebied die ervoor zorgen dat de soort succesvol kan rusten of voortplanten, bijvoorbeeld migratieroutes en foerageergebied. Als u deze veilig stelt door vooraf mitigerende maatregelen te treffen, heeft u mogelijk geen ontheffing meer nodig. Om zeker te zijn dat uw maatregelen voldoende zijn, laat u ze vóóraf beoordelen door Dienst Regelingen. Met dit besluit kunt u aantonen dat u zich houdt aan de Flora- en faunawet. Het besluit heeft u bijvoorbeeld nodig als iemand bezwaar maakt tegen uw project of vraagt om handhaving van de Flora- en faunawet."*

Dit is dus niet een ontheffingaanvraag.

Tabel 3. Overzicht conclusies aangaande verstoring en de eventueel te nemen vervolgstappen.

Soortgroep		Ingreep verstorend	Nader onderzoek noodzakelijk	FF-ontheffing noodzakelijk	Bijzonderheden / opmerkingen
Vogels	Broedvogels	<u>nee, mits..</u>	nee	nee	Werkzaamheden buiten broedseizoen aanvangen. Bouwen kan in het broedseizoen (15 maart – 15 juli) plaatsvinden, omdat er ter plaatse geen beschermde natuurwaarden aanwezig zijn. Het advies is om tenminste vóór 1 maart aan te vangen met de bouw-/sloopwerkzaamheden. Zorg dat de percelen bouwrijp zijn en voorkom dat er volgens gaan broeden. Plaats eventueel enkele slokken met grote stroken oud landbouwplastic. Laat in het broedseizoen geen hoge hopen zand en puin liggen. Hier kunnen vogels in en tussen gaan broeden. Verwijder de beplanting bij voorkeur in de periode 1 augustus – 1 maart. Dit geldt zeker ook voor de klimop op het dak van de schuur.
	Jaarrond beschermd	nee	nee	nee	-
Vleermuizen	Verblijfplaatsen	nee	nee	nee	-
	Foerageergebieden	nee	nee	nee	-

	Vliegroutes	nee	nee	nee	-
Overige zoogdieren		nee	nee	nee	-
Amfibieën		nee	nee	nee	-
Reptielen		nee	nee	nee	-
Vissen		nee	nee	nee	-
Libellen en vlinders		nee	nee	nee	-
Vaatplanten		nee	nee	nee	-

7.2 Conclusie ecologische hoofdstructuur (EHS)

Er zijn geen effecten op de EHS te verwachten.

7.3 Conclusie Natura 2000 / Beschermde natuurmonumenten

Er zijn geen effecten op Natura 2000-gebieden te verwachten.

8 Bronnen

8.1 Literatuur

- Bijlsma, R.G. (et al) 2001, Algemene en schaarse vogels van Nederland (Avifauna van Nederland 2) GMB uitgeverij/KNNV Uitgeverij, Haarlem/Utrecht.
- Broekhuizen, S (et al.) 2010. De Steenmarter. KNNV Uitgeverij, Utrecht.
- Dienst Regelingen – Soortenstandaarden.
- Dietz, C. (et al.) 2009, Vleermuizen; Alle soorten van Europa en Noordwest-Afrika, Tirion Natuur.
- Janssen A.M. & Schaminée H.J. 2003. Europese Natuur in Nederland; Habitattypen, KNNV Uitgeverij, Utrecht.
- Janssen A.M. & Schaminée H.J. 2008. Europese Natuur in Nederland; Soorten van de Habitatrichtlijn, KNNV Uitgeverij, Utrecht.
- Krijgsveld, K.L., Smits, R.R. & Winden J. van der 2008. Verstoringsgevoeligheid van vogels, Update literatuurstudie naar de reacties van vogels op recreatie, Bureau Waardenburg Rapport 08-173, Culemborg.
- Lange R. (et al.) 1994. Zoogdieren van West-Europa, KNNV Uitgeverij, Utrecht.
- SOVON 1987, Atlas van de Nederlandse Vogels.
- SOVON Vogelonderzoek Nederland, 2002 Atlas van de Nederlandse Broedvogels 1998-2000, Nederlandse fauna 5, Naturalis, KNNV-uitgeverij Leiden.
- SOVON & CBS 2005, Trends van vogels in het Nederlandse Natura 2000 netwerk, SOVON-informatierapport 2005/09. SOVON Vogelonderzoek Nederland, Beek-Ubbergen

8.2 Geraadpleegde websites

- | | |
|---|---|
| • www.rijksoverheid.nl & www.synbiosys.alterra.nl | [natuurwetgeving / soortbescherming & gebiedsbescherming N2000 / EHS] |
| • www.natuurloket.nl | [waarnemingen van flora en fauna] |
| • www.overheid.nl | [actuele wetteksten] |
| • www.regelink.net/vleermuisprotocol | [vleermuisprotocol] |
| • www.vitara.nl | [vleermuisnestkasten] |
| • www.uilen.org | [vogelwaarnemingen en informatie / uileninformatie] |
| • www.waarneming.nl | [waarnemingen van flora en fauna] |
| • www.zoogdieratlas.nl | [waarnemingen zoogdieren] |

BIJLAGE 1 Algemene verbodsbepalingen van de Flora- en faunawet (Artikel 8 t/m 13)

(Wetstekst geldende op 30 oktober 2011)

Artikel 8

Het is verboden planten, behorende tot een beschermde inheemse plantensoort, te plukken, te verzamelen, af te snijden, uit te steken, te vernielen, te beschadigen, te ontwortelen of op enigerlei andere wijze van hun groeiplaats te verwijderen.

Artikel 9

Het is verboden dieren, behorende tot een beschermde inheemse diersoort, te doden, te verwonden, te vangen, te bemachtigen of met het oog daarop op te sporen.

Artikel 10

Het is verboden dieren, behorende tot een beschermde inheemse diersoort, opzettelijk te verontrusten.

Artikel 11

Het is verboden nesten, holen of andere voortplantings- of vaste rust- of verblijfplaatsen van dieren, behorende tot een beschermde inheemse diersoort, te beschadigen, te vernielen, uit te halen, weg te nemen of te verstoren.

Artikel 12

Het is verboden eieren van dieren, behorende tot een beschermde inheemse diersoort, te zoeken, te rapen, uit het nest te nemen, te beschadigen of te vernielen.

Artikel 12a

(niet opgenomen betreft zeezoogdieren).

Artikel 13

1. Het is verboden:
 - a. planten of producten van planten, of dieren dan wel eieren, nesten of producten van dieren, behorende tot een beschermde inheemse of beschermde uitheemse plantensoort onderscheidenlijk een beschermde inheemse of beschermde uitheemse diersoort, of
 - b. [Dit onderdeel is nog niet in werking getreden.] te koop te vragen, te kopen of te verwerven, ten verkoop voorhanden of in voorraad te hebben, te verkopen of ten verkoop aan te bieden, te vervoeren, ten vervoer aan te bieden, af te leveren, te gebruiken voor commercieel gewin, te huren of te verhuren, te ruilen of in ruil aan te bieden, uit te wisselen of tentoon te stellen voor handelsdoeleinden, binnen of buiten het grondgebied van Nederland te brengen of onder zich te hebben.
2. [Dit lid is nog niet in werking getreden.]
3. [Dit lid is nog niet in werking getreden.]
4. Met uitzondering van het verbod op het binnen of buiten het grondgebied van Nederland brengen, gelden de in het eerste lid bedoelde verboden noch ten aanzien van planten of producten van planten, noch ten aanzien van dieren of eieren, nesten of producten van dieren behorende tot een beschermde uitheemse plantensoort onderscheidenlijk een beschermde uitheemse diersoort, die is aangewezen om redenen als bedoeld in artikel 5, eerste lid, onderdeel b, indien kan worden aangetoond dat zij:
 - a. overeenkomstig het bij of krachtens deze wet bepaalde in Nederland zijn gebracht of
 - b. overeenkomstig de Wet bedreigde uitheemse dier- en plantensoorten zijn verworven voor het tijdstip van inwerkingtreding van dit artikel.

BIJLAGE 2 Aangepaste beoordeling ontheffing ruimtelijke ingrepen Flora- en faunawet

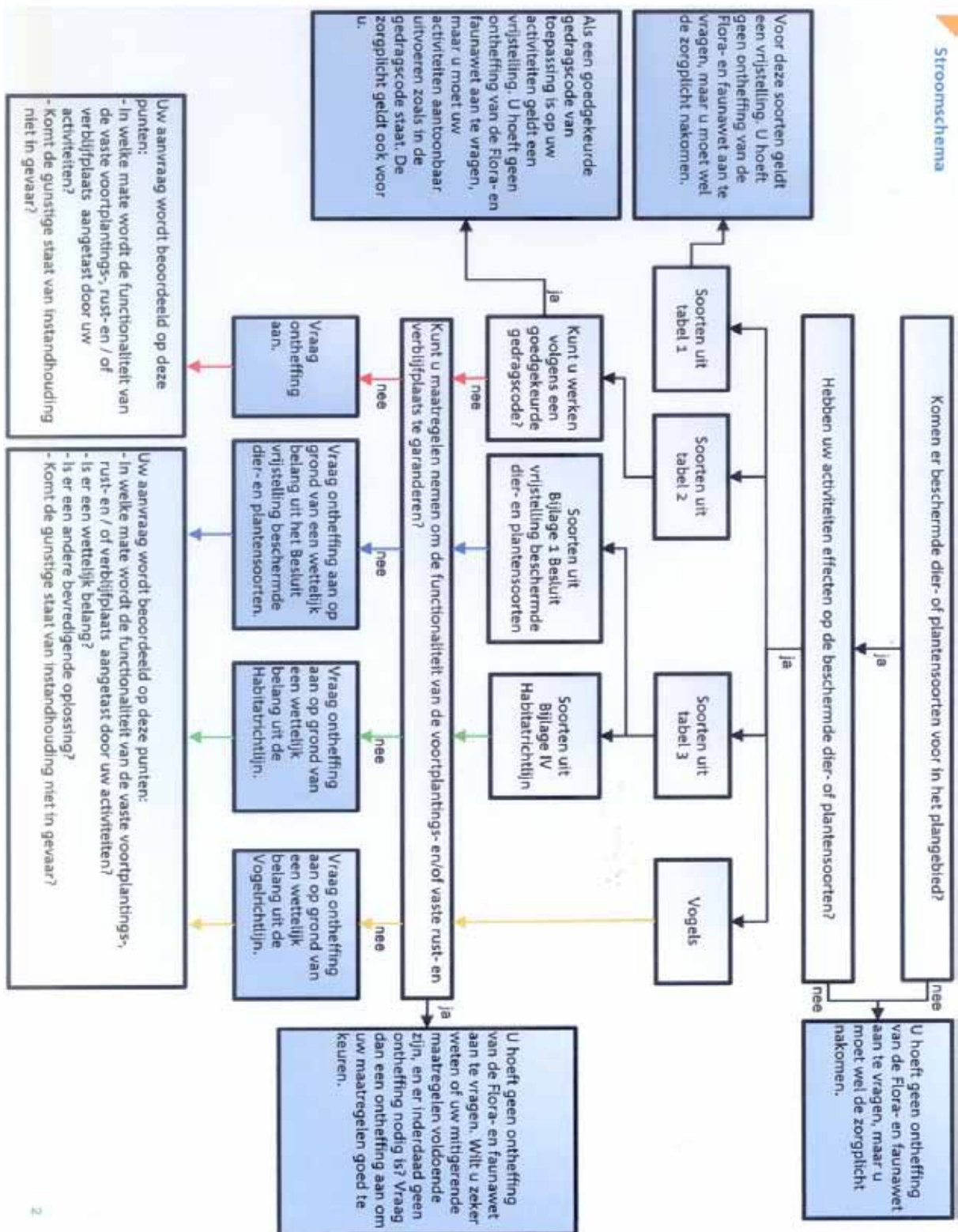

Twee mogelijkheden bij ruimtelijke ingrepen

1. Voorkom overtreding van de Flora- en faunawet. Laat uw voorgenomen mitigerende maatregelen beoordelen door Dienst Regelingen. Als deze voldoende zijn krijgt u een beschikking met daarin de goedkeuring van uw maatregelen. De goedkeuring krijgt u in de vorm van een afwijzing van uw ontheffingsaanvraag. U heeft namelijk geen ontheffing nodig doordat u met uw maatregelen overtreding van de Flora- en faunawet voorkomt. U mag uw werkzaamheden dus gaan uitvoeren.
2. Zijn mitigerende maatregelen niet mogelijk? Dan volgt een volledige beoordeling voor ontheffing.

Mogelijkheid 1: mitigerende maatregelen

Voorkom overtreding van de Flora- en faunawet door voordat u begint met uw project uw mitigerende maatregelen aan Dienst Regelingen voor te leggen. Het gaat dan om het behoud van de functionaliteit van de voortplantings- en/of vaste rust- en verblijfplaats van de soort. Het betreft hier de functies van het leefgebied die ervoor zorgen dat de soort succesvol kan rusten of voortplanten, bijvoorbeeld migratieroutes en foerageergebied. Als u deze veilig stelt door vooraf mitigerende maatregelen te treffen, heeft u mogelijk geen ontheffing meer nodig. Om zeker te zijn dat uw maatregelen voldoende zijn, laat u ze vóóraf beoordelen door Dienst Regelingen. Met dit besluit kunt u aantonen dat u zich houdt aan de Flora- en faunawet. Het besluit heeft u bijvoorbeeld nodig als iemand bezwaar maakt tegen uw project of vraagt om handhaving van de Flora- en faunawet.

Mitigatie en compensatie

Mitigerende maatregelen zijn gericht op het voorkomen van de negatieve gevolgen van een activiteit. Dit moet gebeuren binnen het plangebied en voor de soorten die daar voorkomen. Van belang is dat wordt voorkomen dat de functionaliteit van de voortplantings- en/of vaste rust- en verblijfsplaatsen wordt aangetast.

Als compenserende maatregelen getroffen moeten worden houdt dit per definitie in dat de functionaliteit van de vaste rust- de verblijfplaats niet behouden kan blijven. Er is namelijk pas een noodzaak tot compensatie,

als leefgebiedfuncties (tijdelijk) onherstelbaar beschadigd of vernield zijn.

Compensatie kan plaatsvinden binnen of buiten het plangebied om een andere (deel)populatie te versterken. De gunstigste staat van instandhouding van de soort als geheel komt dan niet in het geding. Let wel op dat deze staat van instandhouding beoordeeld moet worden op landelijk of regionaal niveau. Dit hangt samen met de mate van bescherming van de soort. De gunstige staat van instandhouding van soorten uit Bijlage IV van de Habitatrichtlijn moet lokaal beoordeeld worden. Voor de overige soorten is de landelijke populatie van belang.

Werkwijze mitigerende maatregelen

Dienst Regelingen beoordeelt of uw maatregelen voldoende zijn en of er inderdaad geen ontheffing nodig is. U doet dit door ontheffing aan te vragen. Dan krijgt u een besluit waarin staat dat u geen ontheffing nodig heeft, omdat uw maatregelen zijn goedgekeurd. Met uw maatregelen voorkomt u namelijk overtreding van de Flora- en faunawet. Tegen dit besluit is bezwaar en beroep mogelijk.

Uiteraard is het noodzakelijk dat u uw maatregelen ook daadwerkelijk uitvoert. Doet u dat niet, dan is er een grote kans dat u alsnog een ontheffing nodig heeft of dat er handhavend wordt opgetreden. Als er voor uw project vervolgens voor vogels en Tabel 3-soorten geen wettelijk belang is, loopt u het risico dat u uw werkzaamheden niet mag uitvoeren.

Vangen en verplaatsen van soorten

Als u voor het uitvoeren van uw mitigerende maatregelen dieren moet vangen en verplaatsen is dat geen overtreding van de artikelen 9 en 13 lid 1 van de Flora- en faunawet. U heeft daarvoor geen ontheffing nodig. Het is namelijk niet uw bedoeling de dieren (definitief) aan de natuur te onttrekken. Het is toegestaan om soorten te verplaatsen uit de directe gevarenzone naar een vergelijkbare habitat in de directe omgeving. Dit moet gebeuren binnen de daarvoor benodigde tijd. Voorwaarde is dat u de soorten in één keer verplaatst, zonder onnodig oponthoud. Dit geldt voor alle beschermde soorten, maar uitdrukkelijk niet voor vleermuizen, muizen en vogels. Dit houdt verband met de stressgevoeligheid van deze dieren. Bij het vangen kunnen ze makkelijk door stress overlijden. De zorgplicht van artikel 2 van de Flora- en faunawet blijft natuurlijk wel van toepassing. Het vangen en verplaatsen moet dan ook gebeuren buiten de kwetsbare perioden van de betreffende soort. Dit alles geldt ook voor het verplaatsen van planten. Voor het tijdelijk ergens anders onderbrengen van dieren of planten heeft u wel ontheffing nodig, omdat de soorten dan niet direct worden vrijgelaten in de omgeving.

Betrek een deskundige

Bij het vangen en verplaatsen van een soort moet u een deskundige betrekken. Deze kan bepalen wat de juiste periode is om de soort te verplaatsen. De deskundige bepaalt ook de afstand waarbinnen de soort nog veilig kan worden verplaatst en ook hoe dit moet gebeuren.

Gevolgen voor het natuurwaardenonderzoek

Wilt u goedkeuring krijgen van uw mitigerende maatregelen, dan moet u in een natuurwaardenonderzoek de volgende punten aantonen.

- Welke beschermde soorten leven er in het plangebied?
- Wat is de functie van het gebied voor de soort? Bijvoorbeeld: foerageergebied, migratieroute, voortplantingsplaats of winterverblijf.
- In hoeverre wordt deze functionaliteit aangetast door de voorgenomen werkzaamheden?
- Zijn er alternatieven? Is er bijvoorbeeld een netwerk van vaste rust- en verblijfplaatsen?
- Welke mitigerende maatregelen zijn uitgevoerd of worden genomen om de functionaliteit te behouden?

Het moet ecologisch onderbouwd zijn dat de maatregelen met een zekere grenzende waarschijnlijkheid zullen werken.

Beoordeling functionaliteit van vaste rust- en verblijfplaatsen

Onderstaande tien punten moet u gebruiken ter onderbouwing van de vraag of de functionaliteit van de voortplantings- en/of vaste rust- en verblijfplaats behouden blijft door uw mitigerende maatregelen. Van belang is dat onder andere inzicht gegeven wordt in het netwerk van voortplantings- en/of vaste rust- en verblijfplaatsen. Als dit niet gebeurt of niet kan, dan treedt het reguliere ontheffingstraject in werking.

1. De plek of het gebied wordt met een zekere mate van bestendigheid gebruikt. Er is geen sprake van incidenteel gebruik. Het moet dus gaan om een vaste rust- en verblijfplaats.
2. De plek of het gebied blijft voorzien in alles wat nodig is voor een specifiek individueel dier in dat gebied en voor alle exemplaren van de populatie ter plekke, om succesvol te rusten of voort te planten.
3. Er is op geen enkel moment, zelfs niet tijdelijk, een achteruitgang van de ecologische functionaliteit van de voortplantings- en/of vaste rust- en verblijfplaats. De diverse functies die een gebied heeft, moeten dus behouden blijven.
4. Door mitigerende maatregelen worden negatieve effecten uitgesloten. Dit kunnen negatieve effecten zijn op de kwaliteit, maar ook op de kwantiteit van de functies die het gebied vervult voor een soort.
5. Mitigerende maatregelen zijn preventieve maatregelen. Dat houdt dus in dat in voorkomende gevallen de mitigatie niet alleen aanwezig is, maar ook functioneert.
6. Mitigerende maatregelen moeten leiden tot verbetering of behoud van de ecologische functionaliteit van het gebied (kwantitatief en/of kwalitatief) voor de betreffende soort.
7. Het positieve effect van mitigatie geeft in evenredige mate ruimte voor de negatieve effecten van de ruimtelijke ingreep. De totale duurzame ecologische functionaliteit mag op geen enkel moment slechter worden dan de beginstand. Zowel de kwantiteit als de kwaliteit moeten behouden blijven of worden verbeterd.
8. Het succes van mitigerende maatregelen moet met een hoge mate van zekerheid vóóraf vaststaan. Dit wordt beoordeeld aan de hand van objectieve criteria en de eigenschappen en de specifieke ecologische waarden van het gebied.
9. De staat van instandhouding en de zeldzaamheid van een diersoort zijn van belang bij het treffen van mitigerende maatregelen. Hoe zeldzamer de soort, hoe hoger de graad van zekerheid van succes moet zijn.
10. De controle op het effect van de maatregelen is onderdeel van het ecologisch werkprotocol. Een ecologisch werkprotocol moet voorzien in toezicht op het uitvoeren van de mitigerende maatregelen. Zonder dit onderdeel garandeert het plan niet dat de functionaliteit van de beschermde plaatsen behouden blijft.

Kwantiteit en kwaliteit

Is het echt niet mogelijk om zoals bij punt 7 maatregelen te nemen die de kwaliteit en kwantiteit van de vaste rust- en verblijfplaats waarborgen? Dan bekijkt Dienst Regelingen per geval of andere door u voorgestelde maatregelen toereikend zijn om de functionaliteit te behouden.

Succes van mitigerende maatregelen

Het is van belang dat de mitigatie werkt vóórdat de voortplantings- en/of vaste rust- en verblijfplaats of een daarvoor essentieel leefgebied wordt aangetast. In punt 8 staat dat dit wordt beoordeeld aan de hand van objectieve criteria en de eigenschappen en specifieke ecologische waarden van het gebied. Bij die criteria gaat het dan om bijvoorbeeld feitelijk onderzoek, wetenschappelijke kennis over de soort en positieve ervaringen uit het verleden met deze maatregelen in combinatie met deze soort.

Mogelijkheid 2: ontheffing

Kan de functionaliteit van de voortplantings- en/of vaste rust- en verblijfplaats van de soort niet worden gegarandeerd door mitigerende maatregelen? Dan dient u een reguliere ontheffingsaanvraag in. Bij de beoordeling stellen wij in onderstaande volgorde deze vragen:

- In welke mate wordt de functionaliteit van de voortplantings- en/of vaste rust- en verblijfplaats aangetast door de werkzaamheden?
- Is er een wettelijk belang? (behalve bij Tabel 2-soorten)
- Is er een andere bevredigende oplossing? (behalve bij Tabel 2-soorten)
- Komt de gunstige staat van instandhouding niet in gevaar?

Dienst Regelingen beoordeelt vervolgens of het wettelijk belang zwaarder weegt dan het overtreden van de verbodsbepaling(en).

Tabel 2-soorten

Voor soorten uit Tabel 2 verloopt de beoordeling van de ontheffingsaanvraag als volgt. Tabel 2-soorten toetsen wij aan de gunstige staat van instandhouding. Een gedragscode kan ook uitkomst bieden voor Tabel 2-soorten. De gedragscode moet wel van toepassing zijn op uw activiteit. Daarbij moet u kunnen aantonen dat u precies zo werkt als in de gedragscode staat.

Vogels

Voor vogels geldt dat u alleen ontheffing kunt krijgen op grond van een wettelijk belang uit de Vogelrichtlijn. Dat zijn:

- Bescherming van flora en fauna (b) *
- Veiligheid van het luchtverkeer (c)
- Volksgezondheid of openbare veiligheid (d)

Tabel 3-soorten

Bijlage 1-soorten

Voor Bijlage 1-soorten uit Tabel 3 kunt u ontheffing aanvragen op grond van alle belangen uit het Besluit vrijstelling beschermde dier- en plantensoorten. In de praktijk komen bij Bijlage 1-soorten onderstaande vier belangen het meeste voor bij een ontheffing voor een ruimtelijke ingreep.

- Bescherming van flora en fauna (b)
- Volksgezondheid of openbare veiligheid (d)
- Dwingende redenen van groot openbaar belang, met inbegrip van redenen van sociale of economische aard, en voor het milieu wezenlijke gunstige effecten (e)
- Uitvoering van werkzaamheden in het kader van ruimtelijke inrichting of ontwikkeling (j)

Bijlage IV-soorten Habitatrichtlijn

Voor Bijlage IV-soorten uit Tabel 3 geldt dat voor een ruimtelijke ingreep u alleen ontheffing kunt krijgen op grond van een wettelijk belang uit de Habitatrichtlijn. Dat zijn:

- Bescherming van flora en fauna (b)
- Volksgezondheid of openbare veiligheid (d)

- Dwingende redenen van groot openbaar belang, met inbegrip van redenen van sociale of economische aard, en voor het milieu wezenlijke gunstige effecten (e)

TABEL 1 - Beschermden soorten met een algemene vrijstelling

Nederlandse naam	Nederlandse naam	Nederlandse naam
Zoogdieren	veldmuis	Slakken
aardmuis	vos	wijngaardslak
bosmuis	wezel	Vaatplanten
dwergmuis	woelrat	aardaker
bunzing	Reptielen en amfibieën	akkerklokje
dwergpspitsmuis	bruine kikker	brede wespenorchis
egel	gewone pad	breed klokje
gewone bosspitsmuis	bastaardkikker	gewone dotterbloem
haas	kleine watersalamander	gewone vogelmelk
hermelijn	meerkikker	grasklokje
huisspitsmuis	Vissen	grote kaardenbol
konijn	paling (Europese aal)	kleine maagdenpalm
mol	Mieren	knikkende vogelmelk
ondergrondse woelmuis	behaarde rode bosmier	koningsvaren
ree	kale rode bosmier	slanke sleutelbloem
rosse woelmuis	stronkmier	zwanebloem
tweekleurige bosspitsmuis	zwartrugbosmier	

TABEL 2 - beschermde soorten met een lichte toets

Nederlandse naam	Nederlandse naam	Nederlandse naam
Vaatplanten	Veenmosorchis	Groenlandse haai
Aangebrande orchis	Veldgentiaan	Grote koornaarvis
Aapjesorchis	Veldsalie	Grote zeenaald
Beenbreuk	Vleeskleurige orchis	Harnasmannetje
Bergklokje	Vliegenorchis	Hondshaai
Bergnactorchis	Vogelnestje	IJslandse bandvis
Bijenorchis	Voorjaarsadonis	Kathaaï
Blaasvaren	Wantsenorchis	Kleine pieterman
Blauwe zeedistel	Waterdrieblad	Kleine roodbaars
Bleek bosvogeltje	Weideklokje	Kleine slakdolf
Bokkenorchis	Welriekende nachtorchis	Kleine wormzeenaald
Bosorchis	Wilde gagel	Kleine zeenaald
Brede orchis	Wilde kievitsbloem	Kleine zilversmelt
Bruinrode wespenorchis	Wilde marjolein	Kleinoogrog
Daslook	Wit bosvogeltje	Kleurige grondel
Dennenorchis	Witte muggenorchis	Kliplipvis
Duitse gentiaan	Zinkviooltje	Koekoeksrog
Franjementiaan	Zomeradonis	Kristalgrondel
Geelgroene wespenorchis	Zomerklokje	Lichtend sprotje
Gele helmblom	Zwartsteel	Lozano's grondel
Gevlekte orchis	Dagvlinders	Maanvis
Groene nachtorchis	Moerasparelmoervlinder	Makreeelgeep
Groensteel	Vals heideblauwtje	Murray's zeedonderpad
Grote keverorchis	Kevers	Noorse grondel
Grote muggenorchis	Vliegend hert	Noorse meun

Gulden sleutelbloem	Kreeften	Ombervis
Harlekijn	Rivierkreeft	Paganelgrondel
Herfstschroeforchis	Zoetwatervissen	Parelvis
Herfsttijloos	Beekdonderpad	Pitvis
Hondskruid	Kleine modderkruiper	Rasterpitvis
Honingorchis	Marmergroundel	Reuzenhaai
Jeneverbes	Rivierdonderpad	Rode zeebrasem
Klein glaskruid	Amfibieën	Schorpioengrondel
Kleine keverorchis	Alpenwatersalamander	Schurftvis
Kleine zonnedauw	Reptielen	Sidderrog
Klokjesgentiaan	Levendbarende hagedis	Slakdolf
Kluwenklokje	Zeevissen	Slijmprik
Koraalwortel	Adderzeenaald	Snipvis
Kruisbladgentiaan	Baillon's lipvis	Spaanse makreel
Lange ereprijs	Blauwe haai	Spaanse zeebrasem
Lange zonnedauw	Blauwkeeltje	Sterrog
Mannetjesorchis	Blonde rog	Trekkervis
Maretak	Bokvis	Trompetterzeenaald
Moeraswespenorchis	Botervis	Vierdradige meun
Muurbloem	Braam	Vorskwab
Parnassia	Brakwatergrondel	Zee-engel
Pijlscheefkelk	Dikkopje	Zeepaardje
Poppenorchis	Dikrugtong	Zeestekelbaars
Prachtklokje	Driedradige meun	Zuignapvis
Purperorchis	Dwergbolk	Zwaardvis
Rapunzelklokje	Dwergbot	Zwarte grondel
Rechte driehoeksvaren	Engelse poon	Zwarte haai
Rietorchis	Evervis	Zwarte vis
Ronde zonnedauw	Franse tong	Zwartooglipvis
Rood bosvogeltje	Gaffelmakreel	Landzoogdieren
Ruig klokje	Gehoornde slijmvis	Damhart
Schubvaren	Gemarmerde sidderrog	Edelhert
Slanke gentiaan	Gestreepte bokvis	Eekhoorn
Soldaatje	Gestreepte lipvis	Grote bosmuis
Spaanse ruiter	Gestreepte poon	Steenmarter
Spindotterbloem	Gevlekte gladde haai	Wild zwijn
Steenanjer	Gevlekte griet	Zeezoogdieren
Steenbreekvaren	Gevlekte lipvis	Grijze zeehond
Stengelloze sleutelbloem	Gevlekte pitvis	Klapmuts
Stengelomvattend havikskruid	Glasgrondel	Ringelrob
Stijf hardgras	Golfrog	Walrus
Tongvaren	Goudharder	Zadelrob
Valkruid	Groene zeedonderpad	

TABEL 3 Bijlage I AmvB - beschermde soorten met een uitgebreide toets

Nederlandse naam	Nederlandse naam	Nederlandse naam
Vaatplanten	Rouwmantel	Amfibieën
Groot zeegras	Tweekleurig hooibeestje	Heikikker
Dagvlinders	Veenbesparelmoervlinder	Vinpootsalamander
Bruin dikkopje	Veenhooibeestje	Reptielen
Dwergblauwtje	Veldparelmoervlinder	Adder
Dwergdikkopje	Woudparelmoervlinder	Ringslang
Groot geaderd witje	Zilvervlek	Landzoogdieren
Grote ijsvogelvlinder	Libellen	Das
Heideblauwtje	Gaffellibel	Eikelmuis
Iepenpage	Vissen	Waterspitsmuis
Kalkgraslanddikkopje	Beekprik	Vleermuizen
Keizersmantel	Bittervoorn	Watervleermuis
Klaverblauwtje	Gestippelde alver	Zeezoogdieren
Purperstreepparelmoervlinder	Grote modderkruiper	Gewone zeehond
Rode vuurvlinder		

Tabel 3 Bijlage IV Habitatrictlijn - beschermde soorten met uitgebreide toets

Nederlandse naam	Nederlandse naam	Nederlandse naam
Vaatplanten	Amfibieën	Grote rosse vleermuis
Drijvende waterweegbree	Boomkikker	Ingekorven vleermuis
Groenknolorchis	Geelbuikvuurpad	Kleine dwergvleermuis
Kruipend moerasscherm	Kamsalamander	Kleine hoefijzerneus
Zomerschroeforchis	Knoflookpad	Laatvlieger
Dagvlinders	Muurhagedis	Meervleermuis
Apollovlinder	Poelkikker	Mopsvleermuis
Boszandoog	Rugstreepad	Noordse vleermuis
Donker pimperlblauwtje	Vroedmeesterpad	Noordse woelmuis
Grote vuurvlinder	Vuursalamander	Rosse vleermuis
Pimperlblauwtje	Reptielen	Ruige dwergvleermuis
Tijmblauwtje	Dikkopschildpad	Tweekleurige vleermuis
Zilverstreephooibeestje	Gladde slang	Vale vleermuis
Nachtvlinders	Hazelworm	Zeezoogdieren
Teunisbloempijlstaart	Kemp's zeeschildpad	Bruinvis
Kevers	Lederschildpad	Bultrug
Brede geelrandwaterroofkever	Soepschildpad	Dwergpotvis
Gestreepte waterroofkever	Zandhagedis	Dwergvinvis
Heldenbok	Landzoogdieren	Gestreepte dolfijn
Juchtleerkever	Bever	Gewone dolfijn
Vermiljoenkever	Hamster	Gewone spitsdolfijn
Libellen	Hazelmuis	Gewone vinvis
Bronslibel	Lynx	Griend
Gevlekte witsnuitlibel	Otter	Grijze dolfijn
Groene glazenmaker	Wilde kat	Hille
Noordse winterjuffer	Vleermuizen	Kleine zwaardwalvis
Oostelijke witsnuitlibel	Bechsteins vleermuis	Narwal

Sierlijke witsnuitlibel	Bosvleermuis	Noordse vinvis
Rivierrombout	Brandts vleermuis	Orca
Weekdieren	Franjestaart	Potvis
Bataafse stroommossel	Gewone baardvleermuis	Spitsdolfijn van Gray
Platte schijfhoren	Gewone dwergvleermuis	Tuimelaar
Vissen	Gewone grootoorvleermuis	Witflankdolfijn
Elrits	Grijze grootoorvleermuis	Witsnuitdolfijn
Steur	Grote hoefijzerneus	Witte dolfijn

Vogels

Categorieën:

1. Nesten die, behalve gedurende het broedseizoen als nest, buiten het broedseizoen in gebruik zijn als vaste rust- en verblijfplaats.
2. Nesten van koloniebroeders die elk broedseizoen op dezelfde plaats broeden en die daarin zeer honkvast zijn of afhankelijk van bebouwing of biotoop. De (fysieke) voorwaarden voor de nestplaats zijn vaak zeer specifiek en limitatief beschikbaar.
3. Nesten van vogels, zijnde geen koloniebroeders, die elk broedseizoen op dezelfde plaats broeden en die daarin zeer honkvast zijn of afhankelijk van bebouwing. De (fysieke) voorwaarden voor de nestplaats zijn vaak zeer specifiek en limitatief beschikbaar.
4. Vogels die jaar in jaar uit gebruik maken van hetzelfde nest en die zelf niet of nauwelijks in staat zijn een nest te bouwen.
5. Nesten van vogels die weliswaar vaak terugkeren naar de plaats waar zij het jaar daarvoor hebben gebroed of de directe omgeving daarvan, maar die wel over voldoende flexibiliteit beschikken om, als de broedplaats verloren is gegaan, zich elders te vestigen.

Nesten van vogelsoorten van categorie 1 t/m 4 zijn jaarrond beschermd, de nesten van soorten in categorie 5 zijn beschermd als er onvoldoende alternatieven zijn.

Nederlandse naam	Categorie	Nederlandse naam	Categorie
blauwe reiger	5	ruigpootuil	5
boerenwaluw	5	spreeuw	5
bonte vliegenvanger	5	tapuit	5
boomklever	5	torenvalk	5
boomkruiper	5	zeearend	5
bosuil	5	zwarte kraai	5
brilduiker	5	zwarte mees	5
draaihals	5	zwarte roodstaart	5
eidereend	5	zwarte specht	5
ekster	5	huismus	2
gekraagde roodstaart	5	kerkuil	3
glanskop	5	oehoe	3
grauwe vliegenvanger	5	ooievaar	3
groene specht	5	ransuil	4
grote bonte specht	5	roek	2
hop	5	slechtvalk	3
		sperwer	4
huizwaluw	5	steenuil	1
ijsvogel	5	wespendief	4
kleine bonte specht	5	zwarte wouw	4

kleine vliegenvanger	5	boomvalk	4
koolmees	5	buizerd	4
kortsnavelboomkruiper	5	gierzwaluw	2
oeverzwaluw	5	grote gele kwikstaart	3
pimpelmees	5	havik	4
Raaf	5		

BIJLAGE 3 Data Nationale Databank Flora en Fauna (NDFF)

Bekende verspreiding van soorten ten opzichte van het plangebied – levering uit de NDFF.

HET NATUURLOKET 

disclaimer De Nationale Databank Flora en Fauna (NDFF) is de meest omvangrijke landelijke informatiebron van verspreidingsgegevens en bevat betrouwbare waarnemingen van planten en dieren in een bepaald gebied. Het systeem is in opbouw, nieuwe gegevens worden met regelmaat toegevoegd. Alle gegevens in de NDFF zijn door de Gegevensautoriteit Natuur gevalideerd. Nader (veld-)onderzoek kan noodzakelijk zijn om aanwezigheid van een soort te bevestigen of uit te sluiten.

Copyright vermelden bij verwijzen of citeren naar deze levering: '© NDFF - quickscanhulp.nl 11-09-2013 16:13:48'



Op de volgende pagina's vindt u de lijst met soorten en afstanden ten opzichte van het plangebied dat deze soorten zijn waargenomen. Een toelichting op deze lijst is te vinden op: www.quickscanhulp.nl.

Mocht u vragen hebben dan kunt u contact opnemen met de Helpdesk van Het Natuurloket:

e-mail: info@natuurloket.nl

telefoon: 0800 2356333

Soort	Soortgroep	Beecherming	Afstand
Rietorchis	Vaatplanten	tabel II	0 - 1 km
Welriekende nachtorchis	Vaatplanten	tabel II	0 - 1 km
Kleine modderkrulper	Vissen	tabel II	0 - 1 km
Bittervoorn	Vissen	tabel III	0 - 1 km
Boomvalk	Vogels	tabel III	0 - 1 km
Bulzerd	Vogels	tabel III	0 - 1 km
Gierzwaluw	Vogels	tabel III	0 - 1 km
Grote Gele Kwikstaart	Vogels	tabel III	0 - 1 km
Havik	Vogels	tabel III	0 - 1 km
Hulsmus	Vogels	tabel III	0 - 1 km
Kerkull	Vogels	tabel III	0 - 1 km
Ooievaar	Vogels	tabel III	0 - 1 km
Ransull	Vogels	tabel III	0 - 1 km
Sperwer	Vogels	tabel III	0 - 1 km
Steenull	Vogels	tabel III	0 - 1 km
Wespendief	Vogels	tabel III	0 - 1 km
Gewone dwergvleermuis	Zoogdieren	tabel III	0 - 1 km
Gewone grootoorvleermuis	Zoogdieren	tabel III	0 - 1 km
Laatvleger	Zoogdieren	tabel III	0 - 1 km
Meervleermuis	Zoogdieren	tabel III	0 - 1 km
Noordse woelmuis (arenicola)	Zoogdieren	tabel III	0 - 1 km
Rosse vleermuis	Zoogdieren	tabel III	0 - 1 km
Rulge dwergvleermuis	Zoogdieren	tabel III	0 - 1 km
Waterspitsmuis	Zoogdieren	tabel III	0 - 1 km
Daslook	Vaatplanten	tabel II	1 - 5 km
Gele helmbloem	Vaatplanten	tabel II	1 - 5 km
Klein glaskruid	Vaatplanten	tabel II	1 - 5 km
Steenbreekvaren	Vaatplanten	tabel II	1 - 5 km
Stijf hardgras	Vaatplanten	tabel II	1 - 5 km
Tongvaren	Vaatplanten	tabel II	1 - 5 km
Zwartsteel	Vaatplanten	tabel II	1 - 5 km
Europese meerval	Vissen	tabel II	1 - 5 km
Paling	Vissen	tabel II	1 - 5 km
Rivierdonderpad	Vissen	tabel II	1 - 5 km
Rugstreeppad	Amfibieën	tabel III	1 - 5 km
Ringslang	Reptielen	tabel III	1 - 5 km
Roek	Vogels	tabel III	1 - 5 km
Slechtvalk	Vogels	tabel III	1 - 5 km
Zwarte Wouw	Vogels	tabel III	1 - 5 km
Gewone of Kleine dwergvleermuis	Zoogdieren	tabel III	1 - 5 km
Watervleermuis	Zoogdieren	tabel III	1 - 5 km
Bijenorchis	Vaatplanten	tabel II	5 - 10 km
Brede orchis	Vaatplanten	tabel II	5 - 10 km

BIJLAGE 4 Verspreidingskaarten vleermuizen in atlasblokken rondom plangebied 9-2000 t/m 9-2013 (Bron: www.zoogdieratlas.nl)

1) Gewone dwergvleermuis

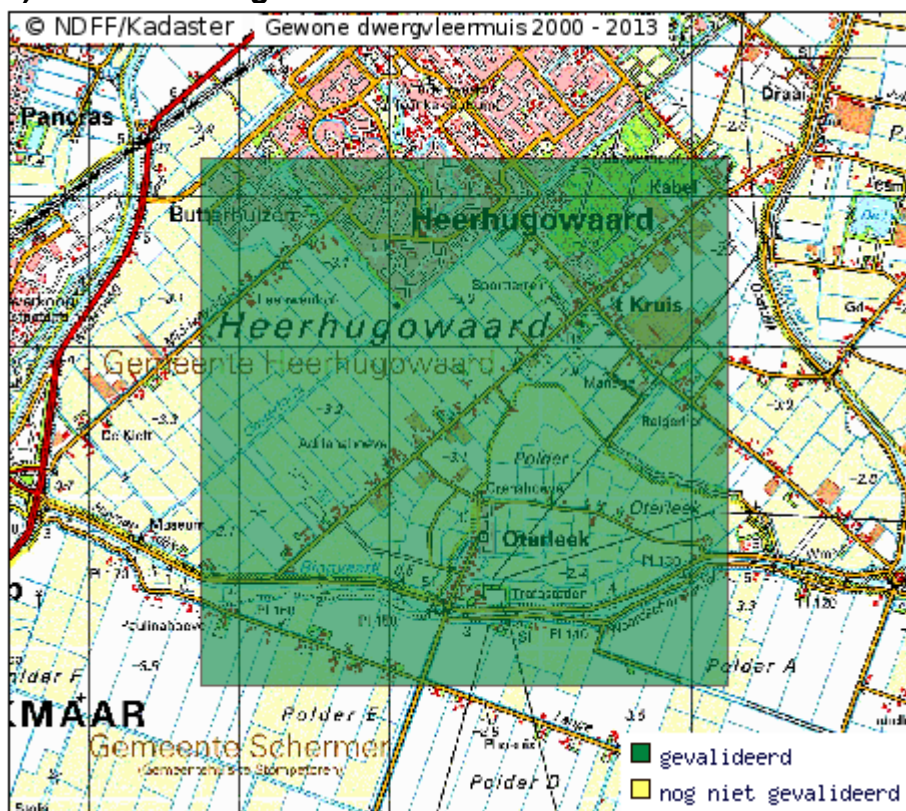

2) Ruige dwergvleermuis

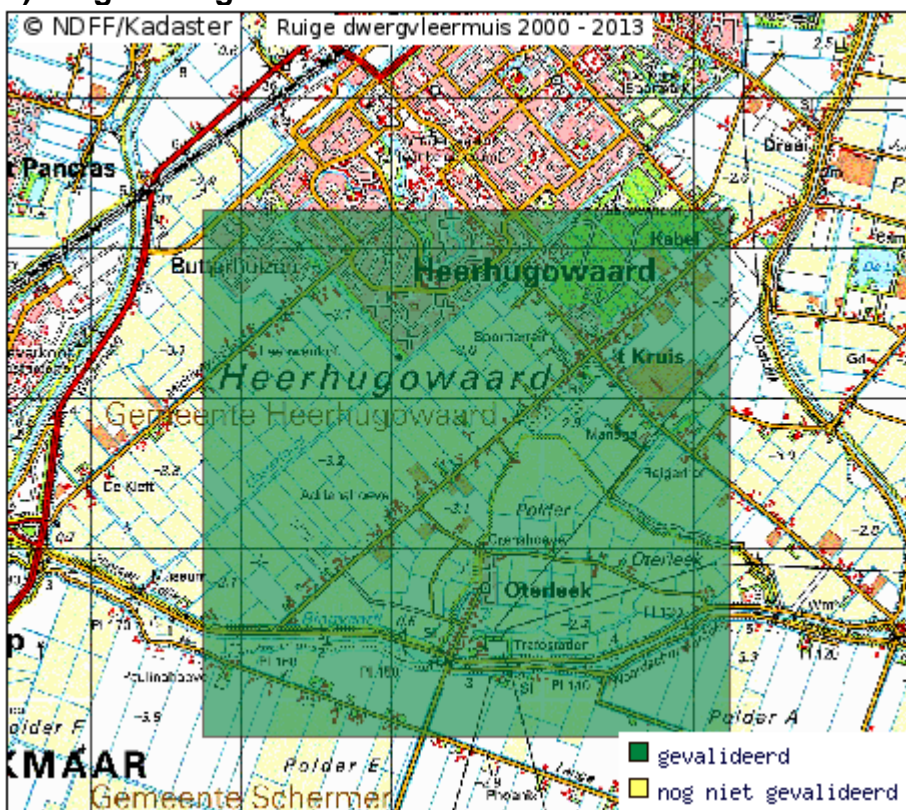

3) Laativlieger

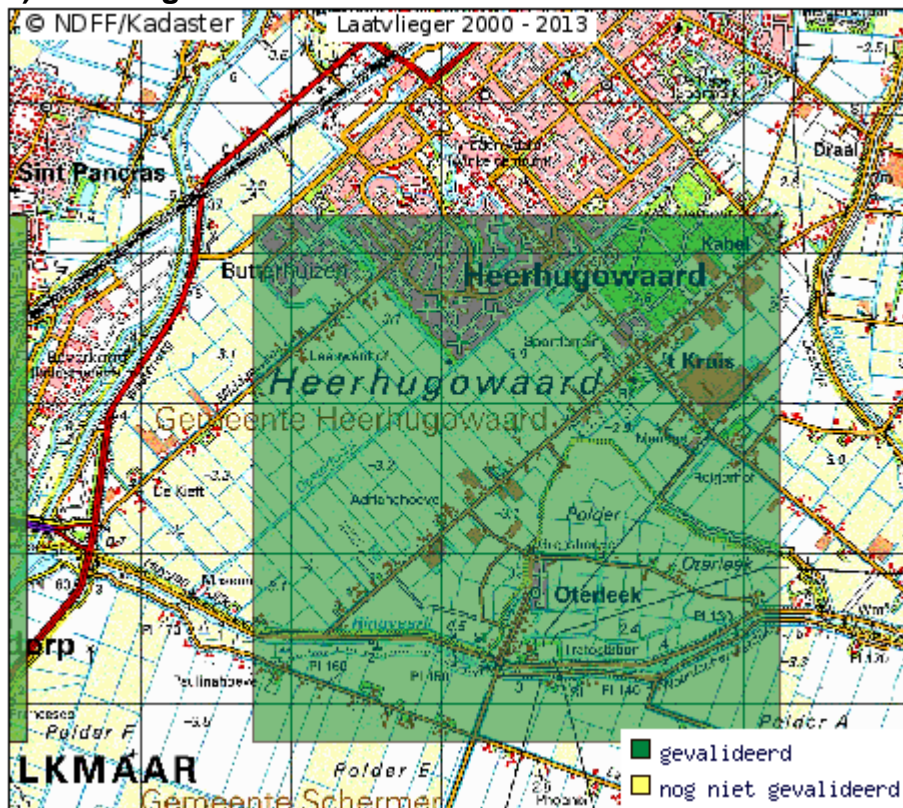

4) Rosse vleermuis

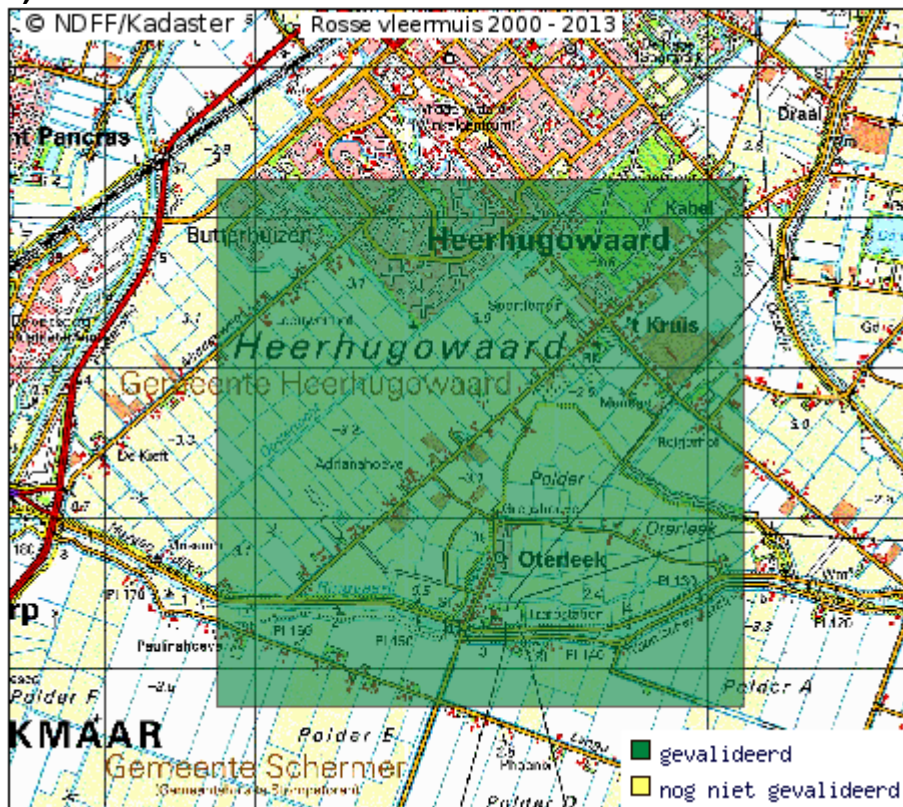

5) Watervleermuis

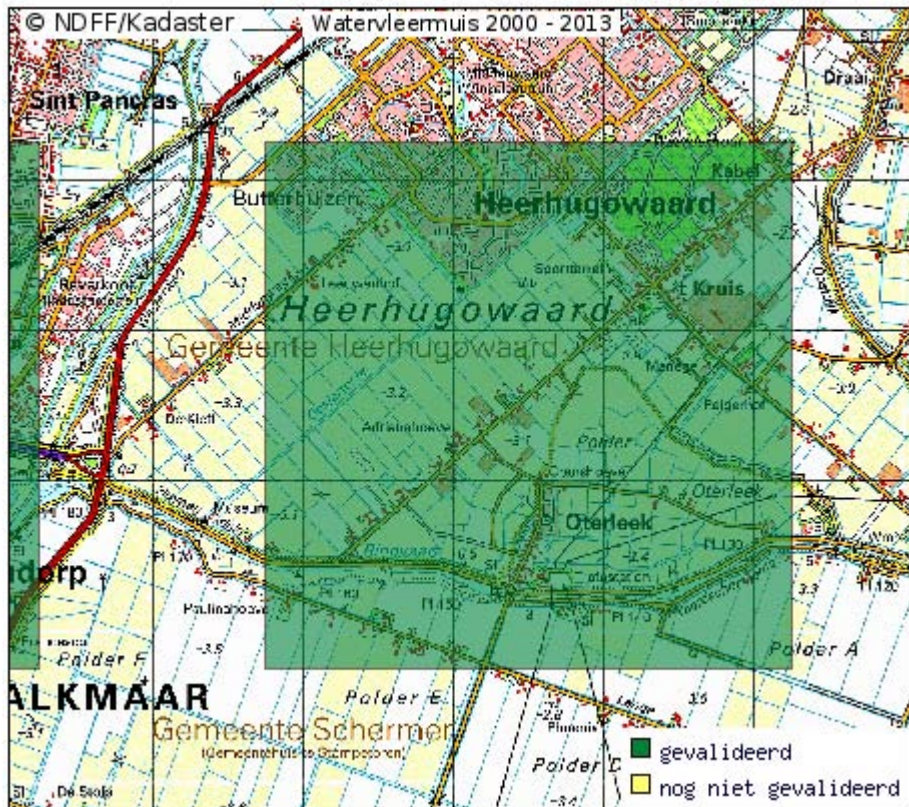

6) Meervleermuis

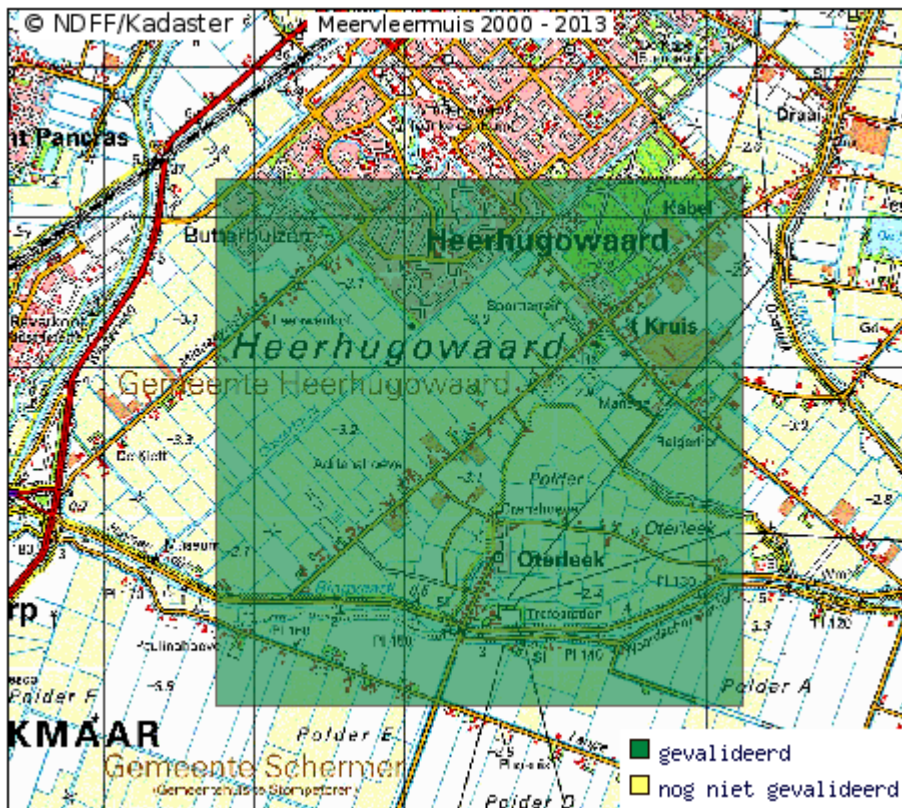

7) Gewone grootorvleermuis

