



de groene ruimte



**Actualisatie quickscan plangebied
Aalsmeerderweg 420 -422, Aalsmeer**



de groene ruimte

Actualisatie quickscan plangebied Aalsmeerderweg 420-422, Aalsmeer

Colofon

Titel	Actualisatie quickscan plangebied Aalsmeerderweg 420-422, Aalsmeer
Projectnummer	I346I
Opdrachtgever	Nieuwenhuis Planontwikkeling Postbus 290 7460 AG Rijssen
Datum	7 juni 2013
Status rapport	Eindrapport
Bestand	I346I eindrap I.wpd
Opdrachtnemer	De Groene Ruimte BV Postbus 400 6700 AK Wageningen tel. 0317-423969 fax 0317-418758 dgr@dgr.nl www.dgr.nl
Handtekening voor akkoord directie	Naam : ir. P.A.F.M. Reijbroek Handtekening: 
Auteursrecht	De auteursrechten van dit rapport rusten bij zowel opdrachtgever als opdrachtnemer, tenzij schriftelijk anders is/wordt overeengekomen. Alleen degenen bij wie het auteursrecht rust zijn gerechtigd het rapport voor eigen gebruik te vermenigvuldigen, te verspreiden of toe te passen, alsook om het ter informatie aan derden openbaar te maken tegen onderling (= zij bij wie het auteursrecht rust) overeengekomen voorwaarden (kosten, citeren, gebruiken, wijzigen etc).
Aansprakelijkheid	Raadpleging van en eventuele verdere handelingen met/op basis van het door De Groene Ruimte BV geleverde product vallen buiten elke verantwoordelijkheid van opdrachtgever en/of De Groene Ruimte BV.

INHOUD

1. INLEIDING	3
2. WERKWIJZE EN UITVOERING	5
3. ALGEMENE BESCHRIJVING PLANGEBIED EN TOELICHTING OP DE INGREEP	7
4. RESULTATEN FLORA- EN FAUNAWET	11
4.1. Waarnemingen	11
4.2. Conclusies	15
BRONNEN	17

BIJLAGEN

Bijlage I. Samenvatting verplichtingen vanuit de Flora- en faunawet (FF-wet)

I. INLEIDING

In opdracht van Nieuwenhuis Planontwikkeling te Rijssen heeft De Groene Ruimte BV in mei 2013 een (hernieuwde) ecologische quickscan ingevolge de Flora- en faunawet (FF-wet) uitgevoerd voor het plangebied Aalsmeerderweg 420 - 422 te Aalsmeer.

Het plangebied betreft een woonkavel met twee woningen, bijbehorende tuin en erf, alsmede een gezamenlijk oprit. Het plangebied ligt aan de Aalsmeerderweg te Aalsmeer. Het onderzoeksgebied (= plangebied) is naar schatting 0,6 ha groot.

De ingreep betreft de sloop van één van de woningen en de nieuwbouw van vijf woningen en is in het kader van de FF-wet aan te duiden als een 'ruimtelijke inrichting of ontwikkeling'.

In 2008 is door De Groene Ruimte ook een quickscan ingevolge de Flora- en faunawet (FF-wet) uitgevoerd. Omdat de aanwezigheid van vleermuizen niet kon worden uitgesloten is een gericht nader onderzoek verricht. Daaruit bleek dat in het plangebied geen vaste verblijfplaatsen van vleermuizen aanwezig waren; wel gebruikten twee soorten (Gewone dwergvleermuis en Laatvlieger) de Aalsmeerderweg als vliegroute.

De resultaten van dergelijk onderzoek zijn ca. 3(-5) jaar geldig. Omdat deze termijn is verstreken, kunnen de resultaten niet meer worden gebruikt voor een toekomstige ingreep. Daartoe is nieuw onderzoek nodig.

In deze rapportage zijn de resultaten verwoord van de nieuwe ecologische quickscan van 2013 voor het plangebied. In het kader van de quickscan zijn een beknopt bronnenonderzoek en een veldonderzoek uitgevoerd. Van het plangebied is een situatiebeschrijving opgenomen. Daarnaast zijn -per soortengroep- de aangetroffen en de zeer waarschijnlijk aanwezige, beschermde soorten aangegeven. Indien bronnenonderzoek en veldonderzoek onvoldoende informatie of zekerheid hebben opgeleverd, waardoor nader (veld)onderzoek is vereist, is dat bij de soortengroep aangegeven. Van niet genoemde streng beschermde soorten kan de aanwezigheid worden uitgesloten.

Er heeft geen andere toetsing plaatsgevonden dan aan de vereisten vanuit de FF-wet.

Ligging plangebied in z'n omgeving (bron: Google Earth)



Plangebied (bron: Google Earth)



2. WERKWIJZE EN UITVOERING

Ter voorbereiding op het veldbezoek is voor het plangebied een aantal bronnen (internetsites, verspreidingsatlassen en andere relevante bronnen, waaronder de eerdere rapportages van de quickscan en het nader onderzoek) geraadpleegd, om een indruk te krijgen van de mogelijke natuurwaarden van (de omgeving van) het plangebied.

Het veldonderzoek heeft plaatsgevonden op 28 mei 2013 tussen 12.00u en 14.00u. Het was een zonnige dag, de windkracht was 3 en de temperatuur was ca. 20 °C. Het veldbezoek is uitgevoerd door een ervaren veldecoloog¹⁾ van De Groene Ruimte. Daarbij zijn alle (sporen van) beschermde soorten genoteerd. Er is gekeken naar de geschiktheid van het plangebied voor beschermde soorten²⁾. Ook andere bijzondere waarnemingen zijn genoteerd en er zijn foto's gemaakt.

Er is gericht gezocht naar (sporen van) beschermde soorten, maar er zijn geen gerichte inventarisaties (met vallen of dergelijke) naar bepaalde soorten(groepen) uitgevoerd.

In de rapportage zijn ter illustratie en toelichting enkele foto's³⁾ opgenomen, opdat een zo compleet mogelijk (ecologisch) beeld wordt verkregen van het plangebied. Uiteraard zijn de wettelijk beschermde soorten apart vermeld en is aangegeven welke consequenties dit heeft voor de verdere procedure bij de herinrichting van het plangebied.

¹⁾ ir. R. Noordhuis.

²⁾ De meeste planten- en diersoorten zijn niet jaarrond vindbaar in het veld. Door het plangebied ook op mogelijke geschiktheid voor beschermde soorten te beoordelen, wordt een beeld verkregen van de mogelijkheid of waarschijnlijkheid dat deze soorten voorkomen. Om een maximale zekerheid over het al dan niet voorkomen te verkrijgen zijn in het algemeen gerichte inventarisaties in de daarvoor geschikte seizoenen noodzakelijk.

³⁾ Alle in deze rapportage opgenomen foto's zijn gemaakt tijdens het veldbezoek, tenzij anders is aangegeven.

Plan van de nieuwe situatie, de gearceerde bebouwing is reeds gerealiseerd

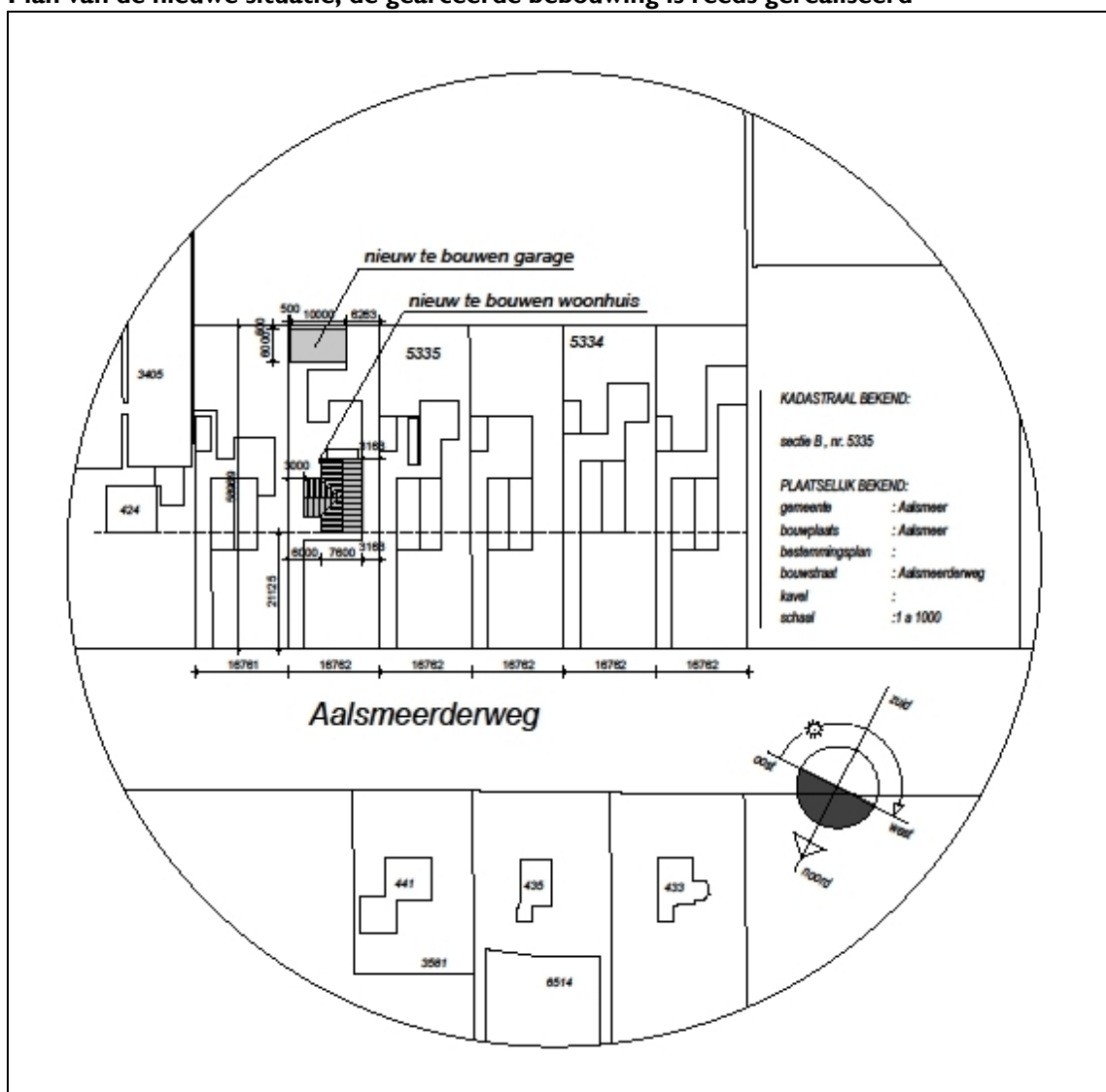

3. ALGEMENE BESCHRIJVING PLANGEBIED EN TOELICHTING OP DE INGREEP

Ligging en omgeving

Het plangebied ligt in Aalsmeer, temidden van een grootschalig kassengebied langs de Aalsmeerderweg, een drukke doorgangsweg met veel vrachtverkeer. Aan de oost- en zuidzijde grenst het plangebied direct aan een groot kassencomplex.

Het plangebied

Het plangebied betreft een perceel met twee woningen met bijbehorende tuin en erf, alsmede een gezamenlijke oprit. De woning op nummer 422 is recent gebouwd. De woning op nummer 420 is in 1955 gebouwd en werd ten tijde van de quickscan tijdelijk verhuurd. Rond de woning van nr 422 is de oorspronkelijke tuin, zoals deze in 2008 is aangetroffen, nog grotendeels intact gebleven. Ten zuidoosten van dit nieuwe huis staat nog een kleine kas die in 2008 ook aanwezig was. De kas wordt gebruikt als opslag voor materiaal.

De woning van nummer 420 betreft een vierkante bouw met een plat dak. De woning vertoont achterstallig onderhoud, zoals afgebladderde verf. Achter deze woning staat een dubbele kas, die geheel is dichtgroeid met voornamelijk wilde vegetatie.

Plangebied naar het oosten gezien



Afgezien van wat verwaarloosde overhoekjes op het terrein oogt het terrein parkachtig, met struikpartijen, grote bomen en boomgroepen afgewisseld met gazon. Tussen de struikpartijen en onder de bomen liggen hier en daar takkenhopen, boomstronken of materialen zoals bielzen of planken.

Aan de wegzijde en aan weerszijden van het plangebied bevinden zich slootjes. De sloot aan de wegzijde is vrij smal en ondiep. De waterkwaliteit in deze sloot is redelijk te noemen. De sloot aan de westzijde van het perceel is ongeveer een 1,5 m breed, maar ook ondiep. Het water is er erg voedselrijk en er groeien vrijwel geen ondergedoken waterplanten in. De sloot aan de oostzijde is erg smal, meer een afvoergreppel dan een sloot, en deze is zeer voedselrijk; er groeien geen waterplanten in, vermoedelijk door het gebrek aan zuurstof in het water gedurende een groot deel van het jaar .

De grote variatie aan flora in het plangebied is opvallend. Zo is de aanwezigheid van Adelaarsvaren en Italiaanse aronskelk opmerkelijk, omdat dit geen reguliere tuinplanten zijn. Wellicht zijn deze soorten hier wel aangeplant. Opvallende bomen zijn een meerstammige en uitzonderlijk grote Veldesdoorn, een forse Paardenkastanje en een Zomereik. Daarnaast zijn een aantal oude knoestige kersenbomen, een groepje Taxussen en een knotwilgje aanwezig. Langs de zuidrand van het perceel staat een coniferenhaag die rigoureuus gesnoeid bleek.

Het (oude) huis op nr. 420



Het nieuwe huis op nr. 422



De ingreep

De ingreep betreft de sloop van het huis uit 1955 en twee kassen, gevolgd door de nieuwbouw van vijf woningen. Ook de aanwezige groenelementen zullen grotendeels worden geamoveerd. De slootjes rond het perceel zullen worden gehandhaafd.

4. RESULTATEN FLORA- EN FAUNAWET

4.1. Waarnemingen

Flora

Aandachtspunten Flora- en faunawet				
Plantensoort	tabel 2	tabel 3		Opmerkingen
		HR bijl IV	Bijl I	
< geen >				

Uit het bronnenonderzoek zijn de volgende soorten naar voren gekomen, die mogelijk in (de omgeving van) het plangebied voorkomen: Zwanenbloem, Wilde marjolein, Brede orchis, Rietorchis, Grote kaardenbol en Kartuizer anjer. Daarnaast worden een aantal Rode-Lijstsoorten gemeld als Bieslook, Bevertjes en Kamgras. De Kartuizer anjer wordt zeker niet verwacht in het plangebied.

Tijdens het veldbezoek is met name is gelet op Zwanenbloem, Wilde marjolein, Grote kaardenbol, Brede orchis en Rietorchis, omdat deze soorten beschermd zijn en voor deze soorten in het plangebied mogelijk een geschikt biotoop aanwezig is. Deze soorten zouden goed te herkennen moeten zijn op het tijdstip van de quickscan, maar zijn niet aangetroffen.

Tijdens het veldbezoek is Tripmadam (een soort van de Rode Lijst) gevonden. Deze soort stond er ook in 2008; de conclusie was, dat de soort als sierplant is aangeplant.

Vegetatie met Adelaarsvaren met in de achtergrond de kas bij huisnummer 420



Conclusie flora

Door de ingreep worden geen streng beschermde⁴⁾ plantensoorten verstoord.

⁴⁾ Met streng beschermde soorten wordt bedoeld: soorten die zijn vermeld op tabel 2 en tabel 3 van de AMvB art. 75 FF-wet.

Zoogdieren

Aandachtspunten Flora- en faunawet				
Soort of soortengroep	tabel 2	tabel 3		Opmerkingen
		HR bijl IV	Bijl I	
vleermuizen		?		gericht nader onderzoek nodig om uitsluit- sel over aanwezigheid (en verstoring) te krijgen

Vleermuizen

Uit het bronnenonderzoek is naar voren gekomen, dat in (de omgeving van) het plangebied voorkomen: Gewone dwergvleermuis, Ruige dwergvleermuis, Laatvlieger, Watervleermuis, Meervleermuis. Daarnaast komen mogelijk ook Tweekleurige vleermuis en Kleine dwergvleermuis voor.

In 2008 zijn tientallen passerende Gewone dwergvleermuizen waargenomen op een vliegroute door het plangebied langs de Aalsmeerderweg. Op deze vliegroute zijn ook enkele Laatvliegers waargenomen. Er zijn in 2008 geen verblijfplaatsen in de bebouwing vastgesteld.

Het woonhuis van nummer 420 is nog steeds geschikt als verblijfplaats voor vleermuizen. Het nieuwe huis van nummer 422 heeft open stootvoegen en is daarom ook geschikt als verblijfplaats voor vleermuizen. Gewone dwergvleermuizen kunnen dergelijke nieuwbouw heel snel in gebruik nemen als verblijfplaats. Om vast te stellen of de woningen inmiddels een verblijfplaats van vleermuizen zijn of niet, is nader onderzoek nodig.

De kassen zijn niet geschikt als verblijfplaats voor vleermuizen en er zijn geen boomholtes in het plangebied aangetroffen die de functie van verblijfplaats zouden kunnen hebben.

Overige streng beschermde zoogdiersoorten

Uit het bronnenonderzoek is naar voren gekomen, dat in (de omgeving van) het plangebied voorkomen: Waterspitsmuis en Eekhoorn.

De Waterspitsmuis is in Noord-Holland geen ongewone verschijning. In het gebied waarin het plangebied ligt wordt de soort echter weinig gemeld en de dichtstbijzijnde waarneming is uit het Nieuwe Meer gebied ten noorden van de A9. De sloten in het plangebied bieden geen geschikt biotoop voor de Waterspitsmuis: een deel van het jaar zijn de sloten troebel en dat is ongunstig voor een soort die op zicht jaagt. Derhalve wordt geconcludeerd dat de Waterspitsmuis in het plangebied niet voorkomt.

De Eekhoorn komt in Amstelveen voor. Het plangebied ligt echter erg geïsoleerd voor Eekhoorn. Daarom wordt de soort alleen als zwerver in het plangebied verwacht.

Andere streng beschermde zoogdiersoorten zijn niet aangetroffen en worden, gezien de biotopen in het plangebied, ook niet verwacht.

Licht beschermde zoogdiersoorten

Aan licht beschermde zoogdiersoorten zijn aangetroffen: Veldmuis, Woelrat, Huisspitsmuis. In 2008 is de Mol vastgesteld. Daarnaast worden verwacht: Egel, Bosmuis, Gewone bosspitsmuis en kleine marterachtigen.

De genoemde licht beschermde soorten staan vermeld op tabel I van de AMvB art. 75 FF-wet; dit betreft algemeen vrijgestelde soorten bij onder andere 'ruimtelijke inrichtingen en ontwikkelingen'.

Conclusie zoogdieren

Er is nader onderzoek noodzakelijk naar vaste verblijfplaatsen van vleermuizen.

Amfibieën, reptielen en vissen

Aandachtspunten Flora- en faunawet				
Soort of soortengroep	tabel 2	tabel 3		Opmerkingen
		HR bijl IV	Bijl I	
< geen >				

Amfibieën

De sloot aan de wegzijde is een paaiplaats voor Gewone pad en Bruine kikker. Er komen ook Meer- of Bastaardkikkers in voor. De Kleine watersalamander is niet aangetroffen, ondanks een redelijke zoek-inspanning; de soort wordt wel verwacht.

De streng beschermde Rugstreppad komt voor ten noorden van het plangebied. Het plangebied is niet geschikt als biotoop voor de Rugstreppad door het ontbreken van dynamiek in het landschap. Daarom wordt de soort niet verwacht in het plangebied.

Reptielen

De Ringslang komt voor in het Amsterdamse bos, maar is niet gemeld uit de buurt van het plangebied. Hooguit komt een zwervend exemplaar in het plangebied terecht.

Vissen

In de sloten rond het plangebied is de Tiendoornige stekelbaars veelvuldig aangetroffen. Er zijn daarnaast jonge voorntjes aangetroffen. Er worden geen streng beschermde soorten verwacht in het plangebied; zo kunnen Bittervoorn en Kleine modderkruiper worden uitgesloten.

Conclusie amfibieën, reptielen en vissen

Door de ingreep worden geen streng beschermde amfibieën, reptielen of vissen verstoord. De (mogelijk) aanwezige soorten staan vermeld op tabel I van de AMvB art. 75 FF-wet; dit betreft algemeen vrijgestelde soorten bij onder andere 'ruimtelijke inrichtingen en ontwikkelingen'.

Vogels

Aandachtspunten Flora- en faunawet	
Soort	Opmerkingen
< geen >	
De ingreep is alleen toegestaan: <ul style="list-style-type: none">• indien zich geen broedgevallen voordoen (kort vóór de ingreep controle hierop uit (laten) voeren);• indien geen jaarrond beschermde verblijfplaatsen worden verstoord. Zo mogelijk vindt de ingreep plaats buiten het broedseizoen (globale indicatie: september - januari)	

Jaarrond beschermde verblijfplaatsen van vogels kunnen zich zowel in bebouwing (bijvoorbeeld onder pannen of achter gevelbetimmering) als in bomen (nesten of holtes) bevinden. Alle bebouwing en de aanwezige groenvoorzieningen in het plangebied zijn onderzocht op de mogelijke aanwezigheid van vaste verblijfplaatsen.

Tijdens het veldbezoek zijn geen jaarrond beschermde nesten aangetroffen. Huismus en Gierzwaluw ontbreken en er zijn geen verblijfplaatsen van uilen of roofvogels aangetroffen. Het plangebied is rijk aan vogels, er zijn 17 algemene vogelsoorten aangetroffen, waaronder Blauwe reiger en Staartmees.

Conclusie vogels

Door de ingreep vindt geen verstoring plaats van nesten, die jaarrond zijn beschermd. Door de ingreep worden mogelijk broedgevallen van Merel, Ekster, Heggenmus, Koolmees, Groenling, Vink, Zwartkop, Wilde eend, Houtduif, Turkse tortelduif verstoord, afhankelijk van de periode van de ingreep.

Insecten en andere ongewervelden

Aandachtspunten Flora- en faunawet				
Soort of soortengroep	tabel 2	tabel 3		Opmerkingen
		HR bijl IV	Bijl I	
< geen >				

Gezien de inrichting van het terrein kan een aantal algemene dagvlinders worden verwacht. Er is geen geschikt biotoop aanwezig voor streng beschermde soorten.

Conclusie insecten en andere ongewervelden

Uit deze soortengroepen worden geen beschermde soorten verstoord door de geplande ingreep.

4.2. Conclusies en adviezen

- Om uitsluitel te verkrijgen over de aanwezigheid van verblijfplaatsen en vliegroutes van vleermuizen is gericht nader onderzoek is nodig.
- Met uitzondering van vleermuizen worden naar verwachting geen streng beschermde soorten verstoord door de ingreep.
- Door de ingreep worden (mogelijk) enkele licht beschermde soorten verstoord: Egels kunnen zich bijvoorbeeld onder takkenhopen ophouden. Voor de licht beschermde soorten van tabel I van de AMvB art. 75 FF-wet geldt een algemene vrijstelling bij ruimtelijke ingrepen en ontwikkelingen.
- In het algemeen geldt dat de werkzaamheden ruim buiten het broedseizoen uitgevoerd dienen te worden; indien werkzaamheden binnen of rond het broedseizoen worden uitgevoerd, dient te worden vastgesteld dat er geen enkel broedgeval kan worden verstoord. Mogelijk komen nesten voor van onder andere Merel, Ekster, Heggenmus, Koolmees, Groenling, Vink, Zwartkop, Wilde eend, Houtduif, Turkse tortelduif. Versturende activiteiten mogen pas plaatsvinden nadat broedgevallen op natuurlijke wijze zijn geëindigd (en de jonge vogels definitief zijn uitgevlogen) en voordat zich nieuwe broedgevallen voordoen.
- Voor alle soorten (beschermde en niet beschermde) geldt de algemene wettelijke zorgplicht. Deze houdt in dat de werkzaamheden op een zodanige wijze worden uitgevoerd dat planten en dieren zo min mogelijk worden verstoord. Takkenhopen worden voorzichtig ontmanteld om aanwezige dieren een veilig heenkomen te laten zoeken.
- In z'n algemeenheid dienen de versturende werkzaamheden zo beperkt mogelijk te zijn (algemene zorgplicht). In elk geval dient de verstoring beperkt te blijven tot het (netto) plangebied. Ook materialenopslag, bouwketen etc. dienen zo mogelijk binnen de begrenzing van het plangebied een plaats te krijgen en mogen in elk geval geen versturend effect hebben buiten het plangebied.
- Ook dient, vanuit de zorgplicht, de periode van uitvoering zo gekozen te worden, dat dieren zo min mogelijk worden verstoord. De ontmanteling van takkenhopen vindt plaats in een periode dat de Egels actief zijn, dus niet in de periode half november tot half april.
- Bij de werkzaamheden is het van belang de bestaande, te handhaven landschapselementen als grasland, houtopstanden en struwelen niet aan te tasten.
- Het verdient aanbeveling om een ecologisch werkprotocol op te laten stellen; hierin is aangegeven op welke wijze rekening wordt gehouden met de aanwezige planten en dieren.

Consequenties aanwezigheid beschermde soorten (FF-wet) bij ruimtelijke ingrepen en ontwikkelingen

algemeen	Voor het verstoren van alle soorten geldt de algemene zorgplicht.
tabel 1	De soorten van tabel 1 betreft algemeen vrijgestelde soorten.
tabel 2	Voor het verstoren van soorten van tabel 2 is een ontheffing inzake de FF-wet vereist, tenzij aantoonbaar wordt gewerkt volgens een door het Ministerie van EL&I goedgekeurde en voor de situatie passende gedragscode, of de functionaliteit van de voortplantings- en/of vaste rust- en verblijfplaatsen wordt gewaarborgd.
tabel 3	Voor het verstoren van soorten van tabel 3 is een ontheffing inzake de FF-wet vereist, tenzij de functionaliteit van de voortplantings- en/of vaste rust- en verblijfplaats wordt gewaarborgd. Voor Habitatrichtlijnsoorten geldt dat de ontheffing moet worden aangevraagd op grond van een wettelijk belang uit de Habitatrichtlijn.
vogels	Voor het verstoren van vogels is een ontheffing inzake de FF-wet vereist, tenzij de functionaliteit van de voortplantings- en/of vaste rust- en verblijfplaats wordt gewaarborgd. Voor vogels geldt dat de ontheffing moet worden aangevraagd op grond van een wettelijk belang uit de Vogelrichtlijn.

BRONNEN

ALGEMENE LITERATUUR

- Bos, F., D. Groenendijk, C. van Swaay, I. Wynhoff, De Vlinderstichting**, 2006. *De dagvlinders van Nederland, verspreiding en bescherming. Nederlandse fauna 7.* - Leiden. Nationaal Natuurhistorisch Museum Naturalis, KNNV Uitgeverij & European Invertebrate Survey - Nederland.
- Dijkstra, K.-D. B., V.J. Kalkman, R. Ketelaar en M.J.T. van der Weide**, 2002. *De Nederlandse libellen (Odonata). Nederlandse fauna 4.* - Leiden. Nationaal Natuurhistorisch Museum Naturalis, KNNV Uitgeverij & European Invertebrate Survey - Nederland.
- Lina, P.H.C. en G. van Ommering**, 1996. *Bedreigde en kwetsbare vogels in Nederland: toelichting op de Rode Lijst - Informatie- en KennisCentrum Natuurbeheer, Ministerie van Landbouw, Natuurbeheer en Visserij, Wageningen.*
- Meijden, R. van der, B. Odé, C.L.G. Groen, J.-P.M. Witte en D. Bal**, 2000. *Bedreigde en kwetsbare vaatplanten in Nederland. Basisrapport met voorstel voor de Rode Lijst.* - Nationaal Herbarium, Leiden en Stichting FLORON, Leiden.
- Hustings, F. & J.W. Vergeer**, 2002. *Atlas van de Nederlandse broedvogels.* - KNNV-uitgeverij.

SPECIFIEKE LITERATUUR ONDERHAVIG PROJECT

- De Groene Ruimte BV**, 2008. *Quickscan planlocatie Aalsmeerderweg 420-422, Aalsmeer.*
- De Groene Ruimte BV**, 2008. *Nader onderzoek vleermuizen plangebied Aalsmeerderweg 420-422, Aalsmeer.*

INTERNET

- www.waarneming.nl
- www.zoogdieratlas.nl
- Min. van LNV (www2.minlenv/thema/groen/natuur/natura2000/gebieden)
- Ravon (www.ravon.nl)

Bijlage I. Samenvatting verplichtingen vanuit de Flora- en faunawet (FF-wet)

Onderstaande tekst bevat de voor het onderhavige project belangrijkste aspecten van de Flora- en faunawet. Uiteraard is alleen de wettekst bepalend; aan onderstaande tekst kunnen derhalve geen rechten worden ontleend.

Middels de Flora- en Faunawet (FF-wet) zijn in beginsel alle inheemse planten- en diersoorten beschermd en voor alle soorten geldt de wettelijke zorgplicht. Een aantal planten- en diersoorten heeft een bijzondere beschermingsstatus ('beschermde soorten'). Een ingreep kan een effect hebben op dergelijke eventueel aanwezige, beschermde planten- en diersoorten. Een initiatiefnemer heeft de wettelijke plicht om na te gaan of door de ingreep beschermde soorten worden verstoord; de bewijslast ligt bij de initiatiefnemer, die moet aantonen dat geen soorten worden verstoord (waardoor één of meer van de artikelen 8 t/m 12 van de FF-wet worden overtreden) of hij moet een ontheffing voor deze verstoring aanvragen bij het ministerie van Economische Zaken, Landbouw en Innovatie (EL&I).

Artikelen 8 t/m 12 van de Flora- en faunawet.

- Art. 8 Het is verboden planten, behorende tot een beschermde inheemse plantensoort te plukken, te verzamelen, af te snijden, uit te steken, te vernielen, te beschadigen, te ontwortelen of op enigerlei andere wijze van hun groeiplaats te verwijderen.
- Art. 9 Het is verboden dieren, behorende tot een beschermde inheemse diersoort, te doden, te verwonden, te vangen, te bemachtigen of met het oog daarop op te sporen.
- Art. 10 Het is verboden dieren, behorende tot een beschermde inheemse diersoort, opzettelijk te verontrusten.
- Art. 11 Het is verboden nesten, hollen of andere voortplantings- of vaste rust- of verblijfplaatsen van dieren, behorende tot een beschermde inheemse diersoort, te beschadigen, te vernielen, uit te halen, weg te nemen of te verstoren.
- Art. 12 Het is verboden eieren van dieren, behorende tot een beschermde inheemse diersoort, te zoeken, te rapen, uit het nest te nemen, te beschadigen of te vernielen.

De eerste stap van zo'n procedure is een quickscan. In een quickscan wordt getracht zo veel mogelijk uitsluitsel te krijgen over de aanwezigheid of afwezigheid van beschermde soorten en, bij aanwezigheid, over de vraag of verstoring aan de orde is. Waar mogelijk wordt gekeken hoe eventuele verstoring kan worden voorkómen of worden verminderd.

Indien verstoring niet kan worden voorkomen, dient een ontheffing te worden aangevraagd. Deze dient, vergezeld van een activiteitenplan ingediend te worden bij de Dienst Regelingen van het ministerie van EL&I. In het activiteitenplan wordt onder andere uitgebreid ingegaan op het doel van de aanvraag, wordt een onderbouwing gegeven en wordt ingegaan op de wijze waarop met (streng) beschermde soorten wordt omgegaan. De verwerking van de aanvraag door de Dienst Regelingen kan geruime tijd in beslag nemen (in het algemeen minstens 2 maanden maar ook 6 maanden is niet uitzonderlijk).

Middels een Algemene Maatregel van Bestuur in 2005 is de toepasbaarheid van de FF-wet verder vorm gegeven. In deze AMvB is een onderscheid gemaakt in drie bijzondere beschermingsregimes; de beschermde soorten zijn onderverdeeld in drie groepen en elk van deze soortengroepen is vermeld op drie tabellen (zie tekstkader volgende pagina). De soorten van tabel 3 hebben de hoogste beschermingsstatus.

Vogels kennen een apart beschermingsregime, los van de tabellen-indeling. Sinds 26 augustus 2009 zijn de nesten van een aantal vogelsoorten jaarrond beschermd. Ook kan voor een aantal soorten van tabel 3 geen ontheffing meer worden verkregen (tenzij een wettelijk belang uit de Habitatrichtlijn van toepassing is); indien vaste verblijfplaatsen van deze soorten aanwezigheid zijn, dient de ingreep plaats te vinden op een zodanige wijze dat -althans ingevolge de FF-wet- geen sprake is van verstoring, omdat de functionaliteit van de verblijfplaatsen wordt gewaarborgd.

Toelichting tabellen soorten Flora- en faunawet

In onderstaande tabellen staan alle beschermde soorten van de Flora- en faunawet (FF-wet). De tabellen zijn aan de ene kant aan de orde bij ontheffingverlening voor artikel 75 en aan de andere kant bij vrijstellingen in het kader van het *Besluit houdende wijziging van een aantal algemene maatregelen van bestuur in verband met wijziging van artikel 75 van de Flora- en faunawet en enkele andere wijzigingen* (AMvB artikel 75).

Vogelsoorten zijn in de oorspronkelijke tabellen van het ministerie van LNV niet apart opgenomen, omdat het een erg lange lijst is. Alle vogelsoorten in Nederland zijn beschermd (behalve exoten).

Toelichting tabel 1

- Als iemand activiteiten onderneemt die zijn te kwalificeren als bestendig beheer en onderhoud of bestendig gebruik of ruimtelijke ontwikkelingen, geldt een vrijstelling voor de soorten in tabel 1 voor artikel 8 t/m 12 van de FF-wet. Aan deze vrijstelling zijn geen aanvullende eisen gesteld. Voor deze activiteiten hoeft geen ontheffing aangevraagd worden.
- Voor andere activiteiten dan hierboven genoemd is voor de soorten in tabel 1 een ontheffing nodig. Een ontheffingaanvraag voor deze soorten wordt getoetst aan het criterium 'doet geen afbreuk aan gunstige staat van instandhouding van de soort' (zgn. lichte toets).

Toelichting tabel 2

- Als iemand activiteiten onderneemt die zijn te kwalificeren als bestendig beheer en onderhoud of bestendig gebruik of ruimtelijke ontwikkelingen, geldt een vrijstelling voor de soorten in tabel 2 voor artikel 8 t/m 12 van de FF-wet, mits activiteiten worden uitgevoerd op basis van een door de minister van EL&I goedgekeurde gedragscode. Hetzelfde geldt voor alle vogelsoorten. Een gedragscode moet door een sector of ondernemer zelf opgesteld worden en ingediend voor goedkeuring.
- Voor andere activiteiten dan hierboven genoemd is voor de soorten in tabel 2 een ontheffing nodig. Een ontheffingaanvraag voor deze soorten wordt getoetst aan het criterium 'doet geen afbreuk aan gunstige staat van instandhouding van de soort'. Dit is niet van toepassing op alle vogelsoorten (zie toelichting tabel 3).

Toelichting tabel 3

- Als iemand activiteiten onderneemt die zijn te kwalificeren als bestendig beheer en onderhoud of bestendig gebruik, geldt een vrijstelling voor de soorten in tabel 3 voor artikel 8 t/m 12 van de FF-wet, mits activiteiten worden uitgevoerd op basis van een door de minister van EL&I goedgekeurde gedragscode. Deze vrijstelling is enigszins beperkt; voor activiteiten die zijn te kwalificeren als bestendig beheer en onderhoud in de landbouw en bosbouw en bestendig gebruik geldt geen vrijstelling voor artikel 10 van de FF-wet. Ook niet op basis van een gedragscode. Een gedragscode moet door een sector of ondernemer zelf opgesteld worden en ingediend voor goedkeuring.
- Als iemand activiteiten onderneemt die zijn te kwalificeren als ruimtelijke ontwikkeling, geldt voor soorten in tabel 3 geen vrijstelling. Ook niet op basis van een gedragscode. Hiervoor is een ontheffing nodig.
- Voor activiteiten in het kader van bestendig beheer en onderhoud in de landbouw en bosbouw en bestendig gebruik en voor activiteiten in het kader van ruimtelijke ontwikkeling is het niet mogelijk voor artikel 10 voor de soorten in tabel 3 een ontheffing te krijgen.
- Voor andere activiteiten dan hierboven genoemd is voor de soorten in tabel 3 een ontheffing nodig.
- Een ontheffingaanvraag voor de soorten van tabel 3 wordt getoetst aan drie criteria:
 - 1) er is sprake van een in of bij de wet genoemd belang;
 - 2) er is geen alternatief;
 - 3) doet geen afbreuk aan gunstige staat van instandhouding van de soort. Deze drie criteria vormen de zgn. uitgebreide toets. De drie criteria staan naast elkaar en niet na elkaar (aan alle drie moet voldaan zijn).

De uitgebreide toets voor ontheffingverlening geldt ook voor alle vogelsoorten.

Stroomdiagram Flora- en faunawet

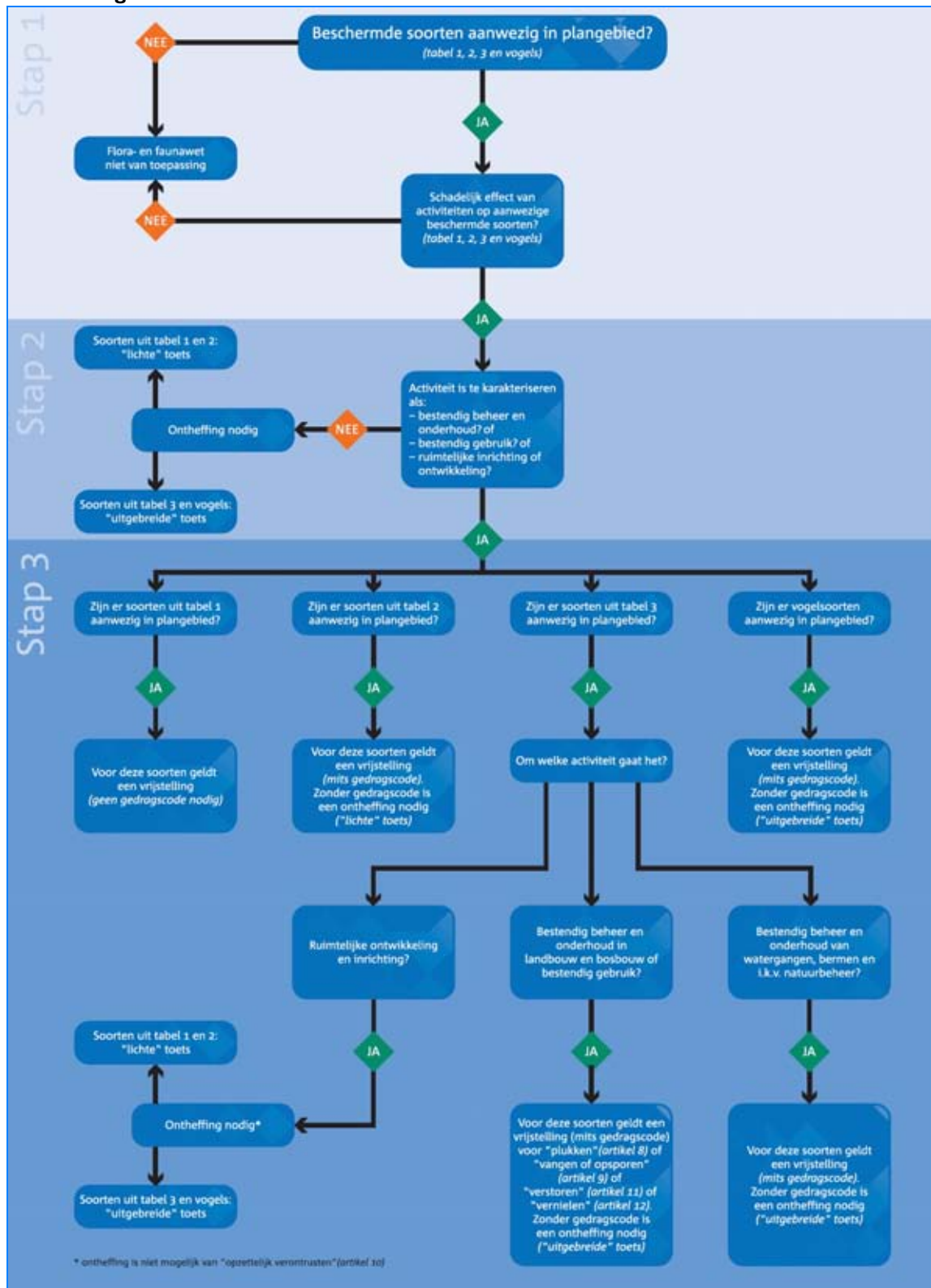

(Zie ook het stroomdiagram op de volgende pagina).

Stroomdiagram voor Ruimtelijke ontwikkelingen per 26 augustus 2009

