

Quickscan samenvatting natuurtoets

De Slagen, Staphorst



Auteur: M.A. (Martin) Heinen
Veldonderzoek: M.A. (Martin) Heinen
Project: 13-345
Datum: 11 april 2014
Status: Concept

Aanleiding en doelstelling

In opdracht van Witpaard heeft EcoGroen Advies BV een quickscan natuurtoets uitgevoerd. Deze natuurtoets is noodzakelijk ten behoeve van een ruimtelijke onderbouwing voor de voorgenomen uitbreiding van de bestaande nieuwbouwwijk De Slagen in Staphorst. Het plangebied omvat een ruig grasland begroeid met onder andere Fioringras, Kweek, Engels raaigras, Paardenbloem, Ridderzuring en Fluitenkruid, een speelveld en een akker met Kweek, Spurrrie, Vogelmuur en stoppels oude Maïs. Op de scheiding van het grasland en de akker ligt een ruige perceelsrand met Braam en vlierstruiken. Een grotendeels droge sloot met ruige randen van Grote brandnetel, Klimopereprijs en Gewone berenklaauw doorsnijdt de akker. Voor de ligging van het plangebied wordt verwezen naar bijlage 1.

Het onderzoek is voor een belangrijk deel gebaseerd op een veldbezoek op 2 april 2014. Tijdens het veldonderzoek is het plangebied en directe omgeving grondig geïnspecteerd. De consequenties van de beoogde ruimtelijke ingreep op de aanwezige natuurwaarden zijn getoetst aan de Flora- en faunawet. Ook is gekeken naar de relatie van het plangebied met de vigerende gebiedsgerichte natuurbescherming. Voor een samenvatting van de relevante wetteksten wordt verwezen naar bijlage 2.

Gebiedsgerichte natuurbescherming

Op basis van de aard van de ruimtelijke ingrepen, de ligging binnen de bebouwde kom en de afstand tot beschermde natuurgebieden wordt ingeschat dat de beoogde plannen geen negatieve effecten hebben op de in de omgeving aanwezige Natura 2000-gebieden, Beschermde natuurmonumenten, Ecologische hoofdstructuur (EHS) of belangrijke door de provincie aangeduide natuurwaarden buiten de EHS. Het dichtstbijzijnde Natura 2000-gebied is Olde Maten en Veerslootlanden gelegen op een afstand van circa 5,5 kilometer. De dichtstbijzijnde EHS ligt op 2 kilometer afstand ten zuidoosten van het plangebied en betreft bestaande natuur in de Boswachterij Staphorst. De meest dichtbij gelegen belangrijke natuurwaarden buiten de EHS betreffen het weidevogelgebied in de Veerslootlanden op een afstand van 3,2 kilometer.

Aangetroffen en te verwachten soorten

- Beschermde en bedreigde plantensoorten zijn niet aangetroffen in het plangebied en deze worden ook niet verwacht;
- Er zijn geen potentiële vaste verblijfplaatsen en vliegroutes voor vleermuizen aanwezig in het plangebied. Het plangebied wordt vermoedelijk gebruikt als foerageergebied door enkele vleermuizen. De beoogde plannen hebben mogelijk nadelige gevolgen op vaste verblijfplaatsen, vliegroutes en belangrijk foerageergebied van vleermuizen;
- Verspreid in het plangebied zijn (in beperkte mate) vaste verblijfplaatsen van enkele algemeen voorkomende, laag beschermde, zoogdiersoorten zoals Rosse woelmuis, Veldmuis, Huisspitsmuis, Egel, Mol en Bosmuis te verwachten. Strikt beschermde grondgebonden zoogdieren (zoals Eekhoorn en Steenmarter) worden niet verwacht omdat geen geschikt leefgebied of sporen zijn aangetroffen in het plangebied;
- In het plangebied zijn geen locaties aanwezig die geschikt zijn als broedlocatie voor broedvogels met jaarrond beschermde nesten¹. Broedvogels met jaarrond beschermde nestlocaties worden niet verwacht binnen de invloedssfeer van de plannen. In het plangebied zijn algemene broedvogels van agrarisch gebied te verwachten zoals Kievit en Scholekster. Overige broedvogels als Houtduif, Merel, Winterkoning, Geelgors, Putter, Vink en Groenling zijn te verwachten in het (ijle) struweel en in de bomen in de berm langs het plangebied;
- Permanent oppervlaktewater ontbreekt in het plangebied waardoor vissen en voortplanting van amfibieën kunnen worden uitgesloten. Overwintering van laag beschermde, algemene amfibieën zoals Kleine watersalamander, Gewone pad en Bruine kikker wordt in het plangebied alleen in ruigten, in de slootkant en in de strooisellaag onder begroeiing verwacht;

¹ Onder jaarrond beschermde nesten van broedvogels wordt verstaan: in functie zijnde nesten van de Ooievaar, Boomvalk, Buizerd, Havik, Ransuil, Roek, Wespandief, Zwarte wouw, Slechtvalk, Sperwer, Steenuil, Kerkuil, Oehoe, Gierzwaluw, Grote gele kwikstaart en Huismus. Dergelijke nesten mogen niet zondermeer worden verwijderd of verstoord.

- Verblijfplaatsen van zwaar beschermde amfibieën, reptielen, libellen, dagvlinders en andere ongewervelden zijn niet aangetroffen en worden op basis van biotoopkenmerken en bekende verspreidingsgegevens ook niet in het plangebied verwacht.

Effectbeoordeling en mitigerende maatregelen

- De geplande werkzaamheden hebben geen negatieve effecten op juridisch zwaar beschermde soorten;
- Werkzaamheden die broedbiotopen van aanwezige vogels verstoren of beschadigen dienen te allen tijde te worden voorkomen. Dit is voor de meeste soorten mogelijk door gefaseerd te werken en de uitvoering in elk geval te starten in de periode voor begin maart en na eind juli of de invloedssfeer van de plannen kort voorafgaand aan het werk te controleren op broedende vogels en in gebruik zijnde nesten. Voor het broedseizoen wordt geen standaardperiode gehanteerd (Houtduif kan bijvoorbeeld nog tot half november broedend aanwezig zijn), maar is het van belang of een broedgeval wordt verstoord, ongeacht de datum;
- Bij de beoogde plannen kunnen exemplaren en verblijfplaatsen van enkele algemene en laag beschermde kleine zoogdieren en amfibieën verloren gaan. Voor deze soorten geldt echter in deze situatie automatisch vrijstelling van de verbodsartikelen uit de Flora- en faunawet en zijn zodoende geen verplichte vervolgacties nodig. Uitvoering in de maanden september/oktober levert over het algemeen de minste schade op aan deze soorten, dat is namelijk buiten de kwetsbare voortplantings- en overwinteringsperiode.

© EcoGroen Advies (2014)

Alles uit deze uitgave mag worden vermenigvuldigd en/of openbaar gemaakt mits onder bronvermelding.

EcoGroen Advies is lid van het Netwerk Groene Bureaus (www.netwerkgroenebureaus.nl), de brancheorganisatie voor groene adviesbureaus en conformeert zich tevens aan de door het netwerk opgestelde gedragscode. EcoGroen Advies heeft tevens van het voormalige Ministerie van EL&I een volledige ontheffing in gevolge artikel 75A van de Flora- en faunawet, voor de inventarisatie van beschermde planten en dieren in Nederland en het bezit en gebruik van diverse vangmiddelen (registratienummer FF/75A/2011/007). In overleg bestaat de mogelijkheid om voorliggende samenvatting uit te breiden tot een uitgeschreven rapportage. Neem daarvoor contact op met de auteur.

Bijlage 1: Ligging plangebied

De gele arcering geeft de globale ligging van het plangebied weer (bron kaartondergrond: Bing Maps).

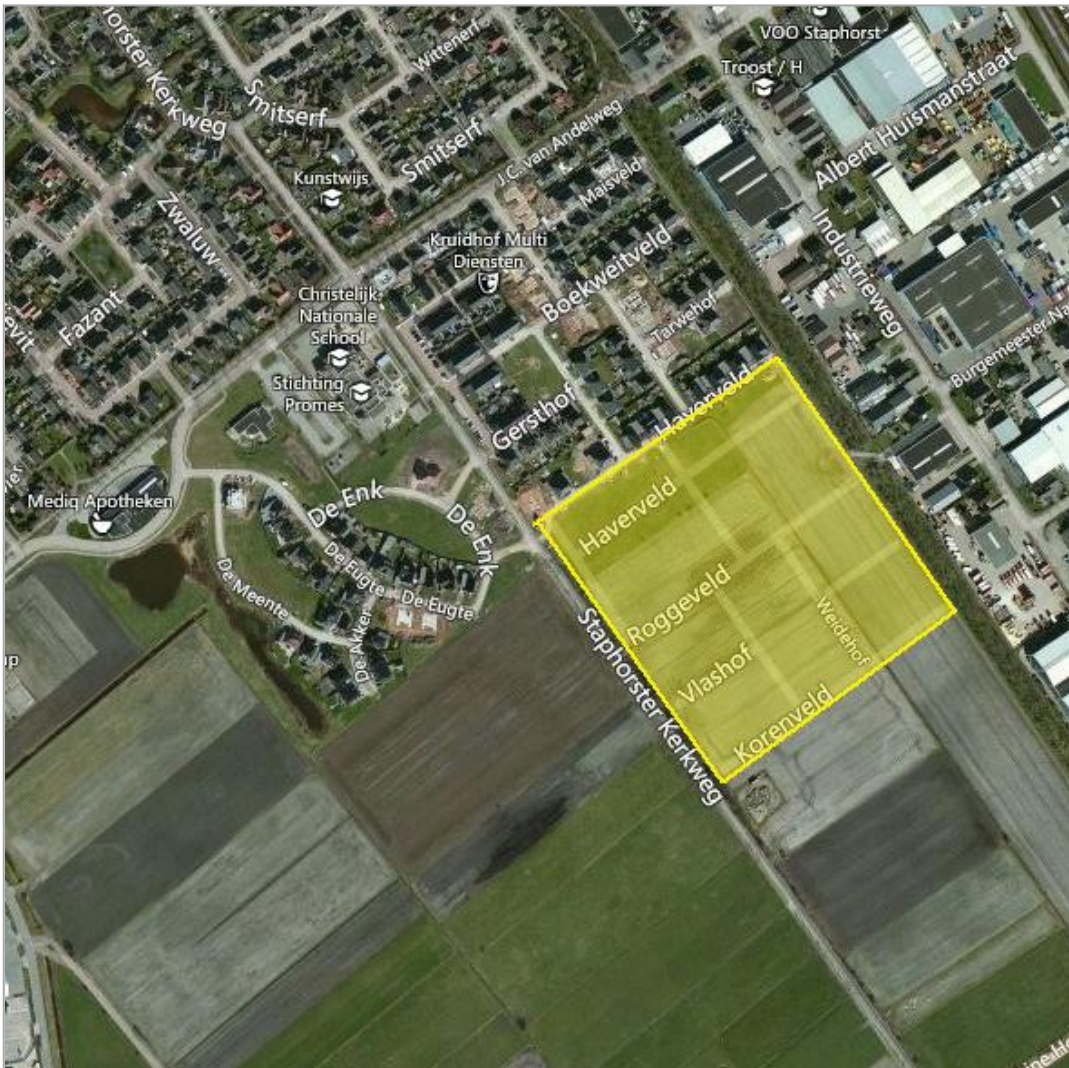

Bijlage 2: Samenvatting natuurwetgeving

Flora- en faunawet

Inleiding

Sinds 1 april 2002 is de Flora- en faunawet van kracht. Onder de Flora- en faunawet zijn ongeveer 500 soorten in Nederland aangewezen als beschermde dier- of plantensoort. De doelstelling van de wet is de bescherming en het behoud van de gunstige staat van instandhouding van in het wild levende plant- en diersoorten. Het uitgangspunt van de wet is 'nee, tenzij'. Dit betekent dat activiteiten met een schadelijk effect op beschermde soorten in principe verboden zijn.

De Flora- en faunawet kent een groot aantal verbodsbepalingen die samenhangen met ruimtelijke ingrepen, plannen en projecten. Zo is het verboden beschermde inheemse planten te plukken of te beschadigen en geldt voor beschermde dieren een verbod op het doden, verwonden en opzettelijk verontrusten. Ook is het verboden nesten, holen of andere voortplantings- of vaste rust- of verblijfplaatsen van beschermde inheemse dieren te beschadigen of te verstoren of eieren te rapen of te vernielen. De verbodsbepalingen betreffende planten op hun groeiplaats zijn opgenomen in artikel 8. De verbodsbepalingen betreffende dieren in hun natuurlijke leefomgeving zijn vermeld in artikel 9 tot en met 12.

Van het verbod op schadelijke handelingen ('nee') kan onder voorwaarden ('tenzij') worden afgeweken, met een ontheffing of vrijstelling. Het verlenen hiervan is de bevoegdheid van de minister van Economische Zaken (EZ), of, in geval van beheer en schadebestrijding, van gedeputeerde staten van de provincies.

Beschermde dier- en plantensoorten

Beschermde inheemse planten- en diersoorten zijn bij algemene maatregel van bestuur aangewezen. Het zijn soorten die van nature in Nederland voorkomen en die in hun voortbestaan worden bedreigd of het gevaar lopen in hun voortbestaan te worden bedreigd. Ook zijn soorten aangewezen die niet noodzakelijkerwijs in hun voortbestaan worden bedreigd, maar wel bescherming genieten ter voorkoming van overmatige benutting.

De volgende diersoorten zijn beschermd volgens de Flora- en faunawet:

- 1) Alle van nature in Nederland voorkomende soorten *zoogdieren*, met uitzondering van gedomesticeerde dieren en met uitzondering van de zwarte rat, de bruine rat en de huismuis;
- 2) Alle van nature op het Europese grondgebied van de Lidstaten van de Europese Unie voorkomende soorten *vogels* met uitzondering van gedomesticeerde vogels;
- 3) Alle van nature in Nederland voorkomende soorten *amfibieën en reptielen*;
- 4) Alle van nature in Nederland voorkomende soorten *vissen*, met uitzondering van de soorten waarop de Visserijwet 1963 van toepassing is;
- 5) Een aantal ongewervelden (o.a. *insecten, libellen en kevers*) die in hun voortbestaan bedreigd zijn of het gevaar lopen in hun voortbestaan te worden bedreigd.

Er zijn drie beschermingsregimes van kracht, mede afhankelijk van de zeldzaamheid van de soort en de status in Europese richtlijnen. Van licht naar zwaar beschermd zijn de soorten opgenomen op Tabel 1, 2 of 3. Voor vogels gelden specifieke eisen, met name tijdens het broedseizoen. Bij ruimtelijke ingrepen geldt automatisch vrijstelling voor soorten van Tabel 1 waardoor de meeste aandacht gevraagd is voor soorten van Tabel 2/3 en voor vogels.

Wijze van toetsing en beoordeling

Gaat u een ruimtelijke ingreep uitvoeren, zijn beschermde soorten aanwezig en is er sprake van overtreding van een verbodsbepaling uit de Flora- en faunawet, dan dient u een ontheffingsaanvraag in te dienen bij Dienst Regelingen. Hierbij worden de volgende vragen gesteld:

- In welke mate wordt de functionaliteit van de voortplantings- en/of vaste rust- en verblijfplaats aangetast?
- Is er een bij wet genoemd belang? (behalve bij Tabel 2-soorten)
- Is er een andere bevredigende oplossing? (behalve bij Tabel 2-soorten)
- Komt de gunstige staat van instandhouding niet in gevaar?

Dienst Regelingen beoordeelt of het bij wet genoemd belang zwaarder weegt dan het overtreden van de verbodsbepaling(en). Voor Tabel 2-soorten gelden minder zware eisen en kan een door het ministerie goedgekeurde gedragscode ook uitkomst bieden. De gedragscode moet wel van toepassing zijn op uw activiteit en u moet kunnen aantonen dat u precies zo werkt als in de gedragscode staat. Voor Bijlage 1-soorten uit Tabel 3 krijgt u alleen ontheffing wanneer sprake is van een bij wet genoemd belang. Bij een ruimtelijke ingreep betreft het meestal één van de onderstaande vier belangen:

- Bescherming van flora en fauna (b)
- Volksgezondheid of openbare veiligheid (d)
- Dwingende redenen van groot openbaar belang, met inbegrip van redenen van sociale of economische aard, en voor het milieu wezenlijke gunstige effecten (e)
- Uitvoering van werkzaamheden in het kader van ruimtelijke inrichting of ontwikkeling (j)

Voor vogels en soorten van bijlage IV van de Habitatrichtlijn geldt dat u alleen ontheffing kunt krijgen op grond van een bij wet genoemd belang uit respectievelijk de Vogelrichtlijn² en de Habitatrichtlijn.

² In de Vogelrichtlijn worden alleen de belangen b en d én de veiligheid van het luchtverkeer (belang c) genoemd.

Rode lijsten

Los van de Flora- en faunawet heeft de toenmalige Minister van Landbouw, Natuur en Voedselkwaliteit ter uitvoering van de bepalingen in artikelen 1 en 3 van het Verdrag van Bern een aantal Rode Lijsten voor bedreigde en kwetsbare soorten dieren en planten gepubliceerd³. Voor soorten van de Rode Lijsten heeft de overheid zich verplicht onderzoek en werkzaamheden te bevorderen die nodig zijn voor bescherming en beheer. Het voorkomen van een soort op de Rode Lijst heeft geen wettelijke beschermingsstatus tot gevolg. Opname op de Rode Lijst zegt alleen iets over de zeldzaamheid en populatieontwikkelingen van de betreffende soorten.

Natuurbeschermingswet 1998

Op 1 oktober 2005 is de gewijzigde Natuurbeschermingswet 1998 in werking getreden. De Natuurbeschermingswet heeft betrekking op Natura 2000 gebieden in Nederland en verankert een deel van de Europese Vogelrichtlijn en Habitatrichtlijn in de nationale wetgeving. Natura 2000 bestaat uit een netwerk van Europese natuurgebieden. Het vormt de basis van het Europese natuurbeleid. Natura 2000 is gericht op de instandhouding en ontwikkeling van soorten en ecosystemen die voor Europa belangrijk zijn.

Nederland regelt aan de hand van een vergunningenstelsel de zorgvuldige afweging rond projecten die gevolgen kunnen hebben voor Natura 2000-gebieden. Deze vergunningen worden verleend door de provincies of door de Minister van EZ. Daarnaast stelt Nederland voor al haar Natura 2000-gebieden beheerplannen op waarin de te beschermen waarden, de zogeheten instandhoudingdoelen, nader worden uitgewerkt in ruimte, tijd en omvang.

In voorgaand wettelijk kader zijn alleen de meest relevante onderdelen van de wetgeving vereenvoudigd weergegeven. Aan deze tekst kunnen derhalve geen rechten worden ontleend. Voor meer achtergronden en de oorspronkelijke wetsteksten kunt u terecht op www.rijksoverheid.nl/onderwerpen/natuur en op www.drloket.nl.

³ Besluit van de Minister van Landbouw, Natuur en Voedselkwaliteit van TRCJZ/2004/5727, houdende vaststelling van rode lijsten flora en fauna en Besluit van de Minister van Landbouw, Natuur en Voedselkwaliteit van 28 augustus 2009, 25344, houdende vaststelling van geactualiseerde Rode lijsten flora en fauna.