

'Quickscan natuurtoets bestemmingsplan Ooster-Dalfsen'

*Inventarisatie en beoordeling van natuurwaarden
in het kader van natuurwet- en regelgeving*



Colofon

Titel: **'Quickscan natuurtoets bestemmingsplan Ooster-Dalfsen'**

Subtitel: Inventarisatie en beoordeling van natuurwaarden in het kader van natuurwet- en regelgeving

Projectcode: 10-497

Status: Definitief

Datum: 18 februari 2011

Auteur: Ing. M.(Martijn) Bunskoek

Veldonderzoek: Ing. M. (Martijn) Bunskoek

Eindredactie: Ing. M. (Mike) Wallink

Opdrachtgever: Stedenbouwkundig adviesbureau Witpaard

Contactpersoon: Dhr. E. (Eibert) Dokter

EcoGroen Advies BV

Postbus 625
8000 AP Zwolle

T: 038 423 64 64

F: 038 423 64 65

I: www.ecogroen.nl



© EcoGroen Advies (2011)

Alles uit deze uitgave mag worden vermenigvuldigd en/of openbaar gemaakt mits onder vermelding van de bron:

Bunskoek, M. (2011). 'Quickscan natuurtoets bestemmingsplan Ooster-Dalfsen'; Inventarisatie en beoordeling van natuurwaarden in het kader van natuurwet- en regelgeving. Rapport 10-497. EcoGroen Advies, Zwolle.

Inhoud

Samenvatting en conclusies

1	Inleiding.....	1
1.1	Aanleiding en doelstelling.....	1
1.2	Situatie en beoogde ontwikkelingen.....	1
1.3	Algemene opzet.....	2
2	Gebiedsbescherming.....	3
2.1	Inleiding.....	3
2.2	Natuurbeschermingswet.....	3
2.3	Nota Ruimte.....	3
3	Flora en fauna van het onderzoeksgebied.....	5
3.1	Toetsingskader.....	5
3.2	Methode.....	5
3.3	Flora en vegetatie.....	6
3.4	Vleermuizen.....	6
3.5	Overige zoogdieren.....	7
3.6	Broedvogels.....	8
3.7	Amfibieën.....	10
3.8	Overige soortgroepen.....	10
4	Geraadpleegde bronnen.....	11
Bijlagen		
I.....	Wettelijk kader	
II.....	Vleermuizenonderzoek	

Samenvatting en conclusies

Aanleiding en doelstelling

Voorliggende quickscan natuurtoets is uitgevoerd voor Stedenbouwkundig adviesbureau Witpaard (contactpersoon dhr. E. Dokter). De natuurtoets is noodzakelijk in het kader van een bestemmingsplan voor het uitbreiden van een woongebied en een kleinschalig bedrijventerrein aan de oostzijde van Dalfsen.

De Flora- en faunawet en de Natuurbeschermingswet verplichten vooraf te toetsen of ruimtelijke ingrepen of activiteiten niet conflicteren met aanwezige beschermde plant- en diersoorten en habitats. In het voorliggende onderzoek worden, ten behoeve van de onderbouwing van de ruimtelijke planvorming, de consequenties in beeld gebracht van de geplande ingreep en vindt toetsing plaats aan de Flora- en faunawet en vigerend gebiedsgericht natuurbeleid.

Gebiedsgericht natuurbeleid

Op basis van de aard van de ruimtelijke ingrepen wordt verwacht dat deze geen negatieve effecten hebben op in de omgeving aanwezige Habitat- en Vogelrichtlijngebieden en Beschermde Natuurmonumenten.

Het onderzoeksgebied is niet begrensd als EHS. Het dichtstbijzijnde gebied dat is aangemerkt als EHS (bosgebieden langs de Vecht) ligt op een afstand van ruim 450 meter ten zuidoosten van het plangebied. Er zijn dan ook geen directe effecten te verwachten van de plannen op de EHS. Gezien de schaal van de plannen (met bijbehorende uitstraling en eventuele hydrologische effecten) wordt echter wel aangeraden om in overleg te treden met provincie Overijssel.

Aangetroffen en te verwachten soorten

Onderstaand worden de bevindingen kort weergegeven:

- Beschermde of bedreigde plantensoorten zijn tijdens het veldbezoek niet aangetroffen. Op basis van de aangetroffen biotopen en bekende verspreidingsgegevens zijn laag beschermde soorten als Grasklokje en Brede wespenorchis niet op voorhand uit te sluiten. Deze soorten kunnen lokaal verwacht worden in de aanwezige houtwallen en bermen binnen het plangebied;
- In het plangebied zijn potentiële verblijfplaatsen van vleermuizen aanwezig op de erven aan de Kampmansweg en de Welsummerweg. Het plangebied is daarnaast mogelijk ook van belang als vliegrouete en in mindere mate als foerageergebied van vleermuizen;
- Vaste verblijfplaatsen van middelhoog beschermde Steenmarter kunnen niet op voorhand worden uitgesloten op de erven in het plangebied, daarnaast maakt het plangebied naar verwachting onderdeel uit van het foerageergebied van de strikt beschermde Das;
- In het onderzoeksgebied zijn vaste verblijfplaatsen van verschillende, algemeen voorkomende, laag beschermde, zoogdiersoorten te verwachten;
- In het bestemmingsplangebied zijn aanwijzingen gevonden voor de aanwezigheid van de jaarrond beschermde Steenuil. Mogelijk is een territorium of een nestplaats aanwezig in of in de invloedssfeer van de plannen. Daarnaast komt de jaarrond beschermde Huismus voor in het gebied;
- In het plangebied worden daarnaast (vrij) algemene broedvogels van erven, beplanting en halfopen agrarisch gebied verwacht;
- In het plangebied is overwintering te verwachten van enkele algemene en beschermde amfibiesoorten in de strooisellaag onder de aanwezige beplanting en overhoekjes;
- Er zijn geen reptielen of beschermde vissen en ongewervelden aangetroffen en/of te verwachten. Geschikte biotopen voor deze soortgroepen ontbreken.

Vervolgstappen en mitigerende maatregelen

- Om een goede effectbeoordeling van de beoogde plannen ten aanzien van Steenuil te kunnen maken is het van belang te weten of Steenuil in het plangebied broedt en waar geschikt leefgebied aanwezig is. Op basis hiervan kan worden beoordeeld of het nemen van mitigerende maatregelen afdoende is of dat een ontheffing in het kader van de Flora- en faunawet moet worden aangevraagd. De meeste geschikte periode voor het uitvoeren van het benodigde aanvullend onderzoek is half februari tot half april.
- Afhankelijk van de uiteindelijke exacte plannen in het gebied is aanvullend onderzoek vereist naar verblijfplaatsen en vliegroutes van vleermuizen, verblijfplaatsen van Steenmarter en broedplaatsen van Huismus;
- Bij de beoogde plannen verdwijnen mogelijk exemplaren en verblijfplaatsen van algemene en laag beschermde kleine zoogdieren en amfibieën. Het overtreden van verbodsartikelen uit de Flora- en faunawet is hier voor laag beschermde soorten echter niet aan de orde, omdat automatisch vrijstelling van de verbodsartikelen geldt;
- Werkzaamheden die broedbiotopen van aanwezige vogels verstoren of beschadigen dienen te allen tijde te worden voorkomen. Dit is voor de meeste soorten mogelijk door gefaseerd te werken en de uitvoering in elk geval op te starten in de

ecogroen advies

periode voor half maart en na eind juli of het onderzoeksgebied te controleren op broedende vogels en nesten binnen de invloedssfeer van de plannen. Voor het broedseizoen wordt geen standaardperiode gehanteerd, maar is het van belang of een broedgeval wordt verstoord, ongeacht de datum.

1 Inleiding

1.1 Aanleiding en doelstelling

Voorliggende quickscan natuurtoets is uitgevoerd voor Stedenbouwkundig adviesbureau Witpaard (contactpersoon dhr. E. Dokter). De natuurtoets is noodzakelijk in het kader van een bestemmingsplan voor het uitbreiden van een woongebied en een kleinschalig bedrijventerrein aan de oostzijde van Dalfsen.

De Flora- en faunawet en de Natuurbeschermingswet verplichten vooraf te toetsen of ruimtelijke ingrepen of activiteiten niet conflicteren met aanwezige beschermde plant- en diersoorten en habitats. In het voorliggende onderzoek worden, ten behoeve van de onderbouwing van de ruimtelijke planvorming, de consequenties in beeld gebracht van de geplande ingrepen en vindt toetsing plaats aan de Flora- en faunawet en vigerend gebiedsgericht natuurbeleid (zie bijlage I).

1.2 Situatie en beoogde ontwikkelingen

Het plangebied beslaat circa 20 hectare aan de oostzijde van Dalfsen (figuur 1). Het gebied wordt aan de noordzijde begrensd door de Gerner Es en aan de zuid- en oostzijde door de Welsummerweg. Het gebied bestaat uit kleinschalig, enigszins reliëfrijk, agrarisch gebied met houtwallen en singels. De agrarische percelen zijn voornamelijk in gebruik als grasland (paardenweide) en bouwland (maïs). Verspreid in het gebied is enige (agrarische) bebouwing aanwezig. Permanent oppervlaktewater ontbreekt.

De beoogde plannen in het bestemmingsplangebied bestaan uit de realisatie van circa 360 woningen, daarnaast zal er ruimte zijn voor lichte bedrijvigheid. Ten behoeve van deze plannen dient bebouwing te worden gesloopt, beplanting verwijderd en wordt landbouwgrond omgezet in woon- en werkgebied.

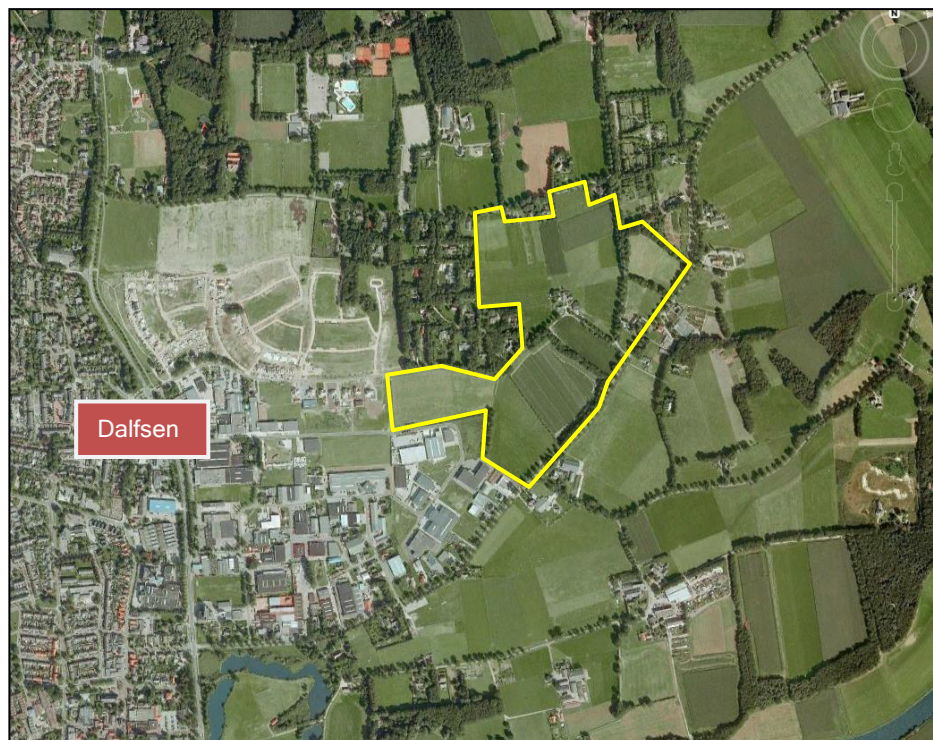

Figuur 1: Ligging van het bestemmingsplangebied (geel omlijnd) aan de oostzijde van Dalfsen (Bron kaartondergrond: Google Earth).

1.3 Algemene opzet

Voorliggende ecologische beoordeling is gebaseerd op één locatiebezoek en bekende verspreidingsgegevens (zie Hoofdstuk 4 Geraadpleegde bronnen). Om inzicht te krijgen in de aanwezige natuurwaarden en beperkingen met betrekking tot de beoogde ruimtelijke ingreep in het onderzoeksgebied, zijn twee sporen gevolgd:

- Ten eerste is in kaart gebracht welk gebiedsgericht natuurbeleid uitwerking heeft in het gebied (hoofdstuk 2);
- Ten tweede is nagegaan welke beschermde planten- en diersoorten in het gebied voorkomen of kunnen voorkomen (hoofdstuk 3).

Uit de verzamelde informatie volgt een korte beschrijving van de verwachte effecten van de ruimtelijke ingreep op beschermde soorten en welke mitigerende (verzachtende of inpassings-) maatregelen eventueel nodig zijn om overtreding van de Flora- en faunawet te kunnen voorkomen en of aanvullend onderzoek ten aanzien van beschermde soorten en/of gebieden noodzakelijk is.

2 Gebiedsbescherming

2.1 Inleiding

In dit onderzoek wordt, naast de aanwezigheid van beschermde soorten, aandacht besteed aan gebieden met een beschermingsstatus. De volgende wet- en regelgeving is daarbij van belang:

- Natuurbeschermingswet, waarin o.a. opgenomen de Vogel- en Habitatrichtlijn;
- Nota Ruimte, in ruimtelijk beleid van de provincie uitgewerkt voor bescherming van de Ecologische Hoofdstructuur (EHS), ganzengebied en weidevogelgebied.

De beschermingsregimes hebben tot doel de natuurwaarden in de betreffende gebieden veilig te stellen. In sommige situaties dienen ook ruimtelijke ingrepen buiten de begrenzing van deze gebieden getoetst te worden op mogelijke schadelijke uitstralende effecten.

2.2 Natuurbeschermingswet

Natura 2000-gebieden

Het onderzoeksgebied ligt circa zeven kilometer ten oosten van Natura 2000-gebied Uiterwaarden Zwarte Water en Vecht. Dit gebied kwalificeert zich zowel onder de Vogel- als Habitatrichtlijn. Het gebied is aangewezen voor vier habitattypen van moerassen en het rivierengebied, twee vissoorten, vijf broedvogelsoorten en zeven niet-broedvogelsoorten. Tussen het plangebied en het Natura 2000-gebied ligt ondermeer de bebouwde kom van Dalflen, infrastructuur en open agrarisch gebied.

Gezien de grote afstand en de tussenliggende barrières zijn geen effecten te verwachten op dit (of een ander) Natura 2000-gebied.

Beschermde Natuurmonumenten

Het dichtstbijzijnde Beschermd Natuurmonument is Kievitsbloemterrein Overijsselse Vecht op een afstand van ruim acht kilometer ten westen van het plangebied. Dit Beschermd Natuurmonument zal komen te vervallen als gevolg van de ligging binnen een Natura 2000-gebied (Uiterwaarden Zwarte Water en Vecht). Voor zover de doelstellingen van het Beschermd Natuurmonument Natura 2000-waarden betreffen, maken deze deel uit van de instandhoudingsdoelstellingen. Indien de doelstellingen geen Natura 2000-waarden betreffen, houden deze doelstellingen, zoals de bescherming van het natuurschoon, hun zelfstandige betekenis.

Op basis van de grote afstand, tussenliggende barrières (bebouwing en infrastructuur) en de aard van de ingrepen zijn van de beoogde plannen geen effecten te verwachten op het Beschermd Natuurmonument.

2.3 Nota Ruimte

De Nota Ruimte is één van de structuurschema's waarin de visie van het Rijk over natuur en landelijk gebied is vastgelegd. De Nota richt zich op het behoud, herstel en ontwikkeling van wezenlijke natuurlijke kenmerken en waarden. Vanuit deze doelstelling wordt de EHS gerealiseerd en worden ondermeer ganzen- en weidevogelgebieden aangewezen.

EHS

Door het rijk en provincies is een beleidskader opgesteld met de spelregels die gelden bij ingrepen binnen de EHS. In dit beleidskader is aangegeven dat ingrepen met significante negatieve effecten op de wezenlijke kenmerken en waarden van de EHS alleen onder voorwaarden worden toegestaan. In dit kader moet allereerst in beeld

worden gebracht wat de wezenlijke kenmerken en waarden van de EHS in of nabij het plangebied zijn. Provincies hebben het rijksbeleid doorvertaald in het provinciaal beleid.

Binnen de EHS geldt de 'Nee, tenzij'-benadering. Dit houdt in dat een bestemmingsplanwijziging niet mogelijk is als daarmee de wezenlijke kenmerken of waarden van het gebied significant worden aangetast, tenzij er geen reële alternatieven zijn en er sprake is van redenen van groot openbaar belang.

Het onderzoeksgebied is niet begrensd als EHS. Het dichtstbijzijnde gebied dat is aangemerkt als EHS (bosgebieden langs de Vecht) ligt op een afstand van ruim 450 meter ten zuidoosten van het plangebied. Er zijn dan ook geen directe effecten te verwachten van de plannen op de EHS. Gezien de schaal van de plannen (met bijbehorende uitstraling en eventuele hydrologische effecten) wordt echter wel aangeraden om in overleg te treden met provincie Overijssel.

Natuur buiten de EHS

Het bestemmingsplangebied ligt niet in door de provincie aangewezen gebieden met specifieke natuurwaarden buiten de EHS zoals weidevogelbeheer- of ganzengebied. Er is dan ook geen sprake van aantasting van dergelijke gebieden door de plannen.

3 Flora en fauna van het onderzoeksgebied

3.1 Toetsingskader

De Flora- en faunawet verplicht een ieder die ruimtelijke ingrepen of andere activiteiten wil ontplooiën, na te gaan in hoeverre dit negatieve effecten kan hebben op van nature in Nederland in het wild voorkomende planten- en diersoorten - ongeacht of deze beschermd zijn of niet. De zorgplicht van artikel 2 uit de Flora- en faunawet stelt dat optredende negatieve effecten zo veel mogelijk vermeden of geminimaliseerd dienen te worden. Voor schade aan juridisch zwaarder beschermde soorten kan de aanvraag van een ontheffing van de Flora- en faunawet bij het Ministerie van EL&I noodzakelijk zijn.

Aangepaste beoordeling ontheffingen Flora- en faunawet

Tot voor kort was het noodzakelijk voor het verwijderen, verstoren of beschadigen van een vaste verblijfplaats van zwaarder beschermde soorten een ontheffing op de Flora- en faunawet aan te vragen. Door uitspraken van de Raad van State in het voorjaar van 2009 is de beoordeling van ontheffingsaanvragen van de Flora- en faunawet voor ruimtelijke ingrepen aangepast. Sinds 26 augustus van dat jaar wordt daardoor gewerkt volgens een nieuw stroomschema (zie bijlage 1) en is het in veel gevallen niet meer noodzakelijk om een ontheffing van de Flora- en faunawet aan te vragen (Dienst regelingen 2009).

Voor tabel 1-soorten geldt bij ruimtelijke ontwikkelingen sowieso al een automatische vrijstelling van artikel 75 van de Flora- en faunawet. Wel blijft de zorgplicht van toepassing.

Voor tabel 2-soorten zijn drie opties mogelijk:

- 1) Werken volgens de eisen van een goedgekeurde Gedragscode Flora- en faunawet;
- 2) Het aanvragen van een reguliere ontheffing;
- 3) Het opstellen van een ecologisch werkprotocol indien aangetoond kan worden dat de functionaliteit van de voortplantings- en/of vaste rust- en verblijfplaats van de soort behouden blijft.

Overigens is het bij de eerste twee gevallen ook noodzakelijk om een op de situatie toegesneden ecologisch werkprotocol op te stellen.

Voor tabel 3-soorten en soorten van bijlage IV van de Habitatrichtlijn zijn twee opties mogelijk:

- 1) Het aanvragen van een reguliere ontheffing;
- 2) Het opstellen van een ecologisch werkprotocol indien aangetoond kan worden dat de functionaliteit van de voortplantings- en/of vaste rust- en verblijfplaats van de soort behouden blijft en dat de soort binnen het leefgebied succesvol kan (blijven) overwinteren, foerageren en/of voortplanten tijdens en na uitvoering van de plannen.

Hierbij geldt voor het aanvragen van ontheffing dat ook een ecologisch werkprotocol opgesteld moet worden waarin de te nemen mitigerende maatregelen beschreven worden.

3.2 Methode

Op 16 maart 2011 is een veldbezoek in het onderzoeksgebied uitgevoerd. Tijdens dit bezoek is aandacht besteed aan de beschermde soorten binnen de Flora- en faunawet en vooral aan de juridisch zwaarder beschermde soorten (zogenaamde tabel 2- en 3-soorten). Voor zover mogelijk zijn de volgende soortgroepen geïnventariseerd: flora, zoogdieren, vogels, amfibieën, reptielen, vissen en ongewervelden. Daarnaast is op

basis van de terreingesteldheid, bekende verspreidingsgegevens (zie Hoofdstuk 4 Geraadpleegde bronnen) en expert judgement, een uitspraak gedaan over mogelijk aanwezige beschermde soorten.

In dit hoofdstuk worden de onderzochte soortengroepen beschreven die in het onderzoeksgebied en de directe omgeving zijn aangetroffen en te verwachten. De relevante soorten worden in de onderstaande tekst kort toegelicht. Een toelichting op de beschermingsstatus is gegeven in bijlage I.

3.3 Flora en vegetatie

Het plangebied bestaat grotendeels uit agrarisch (soortenarm) gebied zoals maisakkers en paardenweiden. De singels en houtwallen bestaan voornamelijk uit Zomereiken, lokaal gemengd met Ruwe berk en Zwarte els. In de struiklaag zijn soorten aangetroffen als Wilde lijsterbes, Meidoorn en Gewone vlier. In de kruidlaag komen soorten voor als Wilde kamperfoelie, Gewone braam, Brede stekelvaren en Klimop. Langs de randen van akkers en overhoekjes zijn algemene soorten aangetroffen als Grote brandnetel, Vogelmuur, Gewone paardenbloem en Akkerdistel. Beschermde of bedreigde plantensoorten zijn tijdens het veldbezoek niet aangetroffen. Op basis van de aangetroffen biotopen en bekende verspreidingsgegevens (Provincie Overijssel 2000/waarneming.nl) zijn laag beschermde soorten als Grasklokje en Brede wespenorchis (tabel 1-soorten) niet op voorhand uit te sluiten. Deze soorten waren ten tijde van het veldbezoek niet waarneembaar maar kunnen lokaal verwacht worden in de aanwezige houtwallen en bermen binnen het plangebied. Zwaarder beschermde soorten worden in het plangebied niet verwacht omdat geschikte biotopen ontbreken.

Bij de planrealisatie gaan mogelijk groeiplaatsen van laag beschermde Brede wespenorchis en Grasklokje verloren. Voor laag beschermde planten geldt echter automatisch vrijstelling van artikel 75 van de Flora- en faunawet, waardoor het nemen van vervolgstappen voor deze soorten niet aan de orde is.

3.4 Vleermuizen

Alle vleermuizen zijn opgenomen in Bijlage IV van de Habitatrichtlijn en tabel 3 van de Flora- en faunawet en daardoor strikt beschermd.

Potentiële verblijfplaatsen

Verblijfplaatsen bevinden zich in donkere en voor vleermuizen bereikbare ruimten in bomen, huizen, kelders etcetera. In de bomen in de singels en houtwallen zijn geen holten aangetroffen die geschikt zijn als verblijfplaats van vleermuizen. Op de erven binnen het bestemmingsplangebied zijn wel potentiële verblijfplaatsen aanwezig in de woningen en mogelijk ook in een aantal schuren. Wanneer de erven worden gesloopt is aanvullend onderzoek naar de aanwezigheid van verblijfplaatsen van vleermuizen noodzakelijk.

Potentiële vliegroutes

Van veel vleermuissoorten is bekend dat zij gedurende lange tijd gebruik kunnen maken van dezelfde structuren voor de oriëntatie en daarlangs van hun verblijfplaats naar de foerageergebieden trekken. Vanwege dit traditiegetrouwe gedrag van vleermuizen vormen bepaalde lijnvormige structuren (bijvoorbeeld rijen woningen, watergangen en singels) een belangrijk onderdeel van een vliegroute. Vleermuizen gebruiken vaak de onverlichte delen van dergelijke structuren. De vele houtwallen en singels in het gebied zijn uitermate geschikt als vliegroutes van vleermuizen, mede omdat nauwelijks straatverlichting aanwezig is. Door de plannen worden deze structuren mogelijk verwijderd of door nieuw geplaatste straatverlichting ongeschikt gemaakt. Aanvullend onderzoek naar het gebruik van de aanwezige structuren in het gebied door vleermuizen is dan ook noodzakelijk om een uitspraak te kunnen doen over de effecten van de plannen op vliegroutes.

Potentieel foerageergebied

Vleermuizen foerageren op locaties waar insecten aanwezig zijn, bijvoorbeeld langs randen van bossen en bomenrijen of boven water. Foerageergebied van vleermuizen

geniet binnen de Flora- en faunawetgeving echter geen juridische bescherming, tenzij het onmisbaar is voor het voortbestaan van een populatie. Vermoedelijk is het onderzoeksgebied in de huidige situatie van belang voor foeragerende vleermuizen. Ingeschat wordt echter dat het plangebied niet onmisbaar is omdat er in de omgeving voldoende alternatief foerageergebied aanwezig is en blijft. Bovendien zal het plangebied ook na uitvoering van de werkzaamheden geschikt blijven als foerageergebied van vleermuizen. Van de plannen zijn dan ook geen effecten te verwachten op foeragerende vleermuizen.

Vervoltraject vleermuizen

Aanvullend onderzoek dient te worden uitgevoerd om na te gaan of de aangetroffen potentiële verblijfplaatsen daadwerkelijk door vleermuizen worden gebruikt en of belangrijke vliegroutes aanwezig zijn in het plangebied. Op deze wijze kan een inschatting worden gemaakt van de te verwachten effecten en eventueel benodigde vervolgstappen. Dit onderzoek dient zowel in de zomer (mei-half juli) als in de nazomer (augustus-september) plaats te vinden (zie ook bijlage II).

Ecologisch werkprotocol

Indien uit het aanvullend onderzoek blijkt dat vaste verblijfplaatsen van vleermuizen aanwezig zijn in het plangebied, zijn aanvullende maatregelen vereist. Het aanvragen van een ontheffing kan sinds 26 augustus 2009 in veel gevallen worden voorkomen door in plaats daarvan een op de situatie toegesneden werkprotocol op te stellen waarin mitigerende maatregelen worden beschreven. Van belang is dat wordt voorkomen dat de functionaliteit van de voortplantings- en/of vaste rust- en verblijfplaatsen wordt aangetast. Middels deze maatregelen worden overtredingen van de Flora- en faunawet voorkomen en is het aanvragen van een ontheffing niet nodig. Voorbeelden van mitigerende maatregelen zijn het ongeschikt maken van de gebouwen voor in de minst kwetsbare periode van vleermuizen (oktober en april) en het realiseren van vervangende verblijfplaatsen.

3.5 Overige zoogdieren

Zwaarder beschermde soorten

Er is specifiek gelet op het voorkomen van zwaarder beschermde soorten als Das (tabel 3-soort), Steenmarter en Eekhoorn (tabel 2-soorten). Aanwijzingen voor de aanwezigheid (graafsporen, nesten, uitwerpselen, prooiresten, etc.) van deze soorten in het plangebied zijn tijdens het veldbezoek niet aangetroffen.

Das

Van de Das is een kraamburcht bekend in één van bospercelen ten oosten van de Welsummerweg op ruim 300 meter van het plangebied (Van der Sluis 2009). Aangezien de soort een groot foerageergebied heeft is het waarschijnlijk dat het plangebied onderdeel vormt van het foerageergebied. Ingeschat wordt echter dat het plangebied niet onmisbaar is omdat er in de omgeving voldoende alternatief foerageergebied voor Dassen aanwezig is en blijft.

Steenmarter

In het plangebied kan op de twee erven de aanwezigheid van vaste verblijfplaatsen van Steenmarter niet op voorhand worden uitgesloten. Wanneer de erven niet kunnen worden ingepast binnen de plannen dan is aanvullend onderzoek naar deze soort vereist.

Eekhoorn

Vaste verblijfplaatsen van Eekhoorn worden niet verwacht binnen het plangebied omdat geschikt biotoop ontbreekt en tijdens het veldbezoek geen nesten zijn aangetroffen. Deze soort kan wel worden verwacht in de wijk met luxe bungalows langs het Slingerlaantje direct ten westen van het plangebied. In het plangebied worden naar verwachting uitsluitend zwervende exemplaren waargenomen.

Andere zwaarder beschermde grondgebonden zoogdiersoorten worden in het plangebied niet verwacht omdat geschikt biotoop ontbreekt en geen waarnemingen bekend zijn.

Laag beschermde soorten

Er is daarnaast een aantal vaste verblijfplaatsen van laag beschermde, kleine grondgebonden zoogdiersoorten te verwachten of vastgesteld, namelijk van Veldmuis Rosse woelmuis, Bunzing, Wezel, Hermelijn, Bosmuis, Mol, Tweekleurige bosspitsmuis, Egel en Huisspitsmuis. Ook komt de Haas in het plangebied voor.

Bij de planrealisatie kunnen exemplaren en verblijfplaatsen van enkele van deze laag beschermde zoogdieren verloren gaan. Voor bovengenoemde laag beschermde kleine zoogdieren geldt overigens automatisch vrijstelling van artikel 75 van de Flora- en faunawet, waardoor het nemen van vervolgstappen voor deze laag beschermde zoogdieren niet aan de orde is.

Schade aan de algemene en laag beschermde zoogdieren kan - indien de planning van de werkzaamheden dit toelaat - geminimaliseerd worden door werkzaamheden zoveel mogelijk uit te voeren buiten de voortplantingsperiode (maart tot augustus). De minst schadelijke periode is september tot december (mits vorstvrij).

3.6 Broedvogels

Aangezien dit een quickscan betreft, is geen volledige broedvogelinventarisatie uitgevoerd. Bovendien viel het veldbezoek buiten de broedperiode van de meeste vogelsoorten. Op basis van het uitgevoerde veldbezoek in combinatie met de terreingesteldheid, bekende verspreidingsgegevens (verspreidingsatlassen en internet) en expert judgement is echter wel een goede uitspraak te doen over de te verwachten soorten.

Broedvogels met jaarrond beschermde nestplaatsen

Van veel broedvogels zijn nesten alleen gedurende het broedseizoen beschermd. Nestlocaties kunnen dan buiten het broedseizoen zonder overtreding van de Flora- en faunawet verstoord of verwijderd worden. Voor een aantal broedvogelsoorten geldt echter dat de nestlocaties inclusief de functionele omgeving jaarrond beschermd zijn. Dit betreffen de broedvogels Boomvalk, Buizerd, Gierzwaluw, Grote gele kwikstaart, Havik, Huismus, Kerkuil, Oehoe, Ooievaar, Ransuil, Roek, Slechtvalk, Sperwer, Steenuil, Wespendif en Zwarte wouw. Voor sommige andere soorten geldt dat de nesten jaarrond beschermd zijn als zwaarwegende feiten of ecologische omstandigheden dat rechtvaardigen.

Als nesten van genoemde soorten worden aangetroffen dient een omgevingscheck te worden uitgevoerd. Een deskundige moet dan vaststellen of er voor de soort een vervangende, potentiële nestlocatie en/of foerageergebied te vinden is in de omgeving. Als dat niet het geval is dient er een alternatieve nestlocatie en/of foerageergebied te worden aangeboden. Indien dat ook niet mogelijk is dient er ontheffing te worden aangevraagd. Tijdens het onderzoek is extra aandacht uitgegaan naar de hierboven genoemde soorten.

Steenuil

In een schuurtje op het erf tussen de Oosterdalfsersteeg en Welsummerweg werden enkele braakballen van Steenuil aangetroffen. Ook het erf aan de Kampmansweg 65 is geschikt voor de soort, hier werden echter geen sporen aangetroffen die duiden op de aanwezigheid van Steenuilen. Het is echter niet uitgesloten dat op één van de erven een territorium of een nestplaats van deze soort aanwezig is.

Vervolgstappen

Als gevolg van de beoogde plannen verdwijnt mogelijk een vaste verblijfplaats en leefgebied van Steenuil (zie ook het kader op de volgende pagina).

Om een goede effectbeoordeling van de beoogde plannen ten aanzien van Steenuil te kunnen maken is het van belang te weten of Steenuil in het plangebied broedt en waar geschikt leefgebied aanwezig is. Op basis hiervan kan worden beoordeeld of het nemen van mitigerende maatregelen afdoende is of dat een ontheffing in het kader van de Flora- en faunawet moet worden aangevraagd. De meeste geschikte periode voor het uitvoeren van het benodigde aanvullend onderzoek is half februari tot half april. In deze periode kunnen territoria van Steenuil geïnventariseerd worden door de baltsroep

na te bootsen. Een Steenuil verradt zijn aanwezigheid door hier op te reageren met een (balts)roep (Bloem et al. 2001).

Steenuil

Het leefgebied van Steenuil bestaat uit kleinschalig cultuurlandschap, met een veelheid aan holle bomen, oude schuren en ruige graslanden, vaak in de randen van oude dorpen of steden. Als standvogel is de soort het gehele jaar in het territorium aanwezig. Steenuil foerageert voornamelijk binnen 200 meter rond de nestlocatie en de gemiddelde grootte van een Steenuilterritoria bedraagt circa 12 hectare (Bloem et al. 2001).

Wanneer een broedlocatie aanwezig is en deze als gevolg van de plannen in het geding is, dienen mitigerende maatregelen te worden genomen. Hierbij kan gedacht worden aan het realiseren van een vervangende verblijfplaats (bijvoorbeeld nestkast) en het realiseren van geschikt leefgebied.

Huismus

Op beide erven zijn diverse Huismussen aangetroffen, gezien de aanwezigheid van geschikt broedbiotoop kan de soort hier als broedvogel worden verwacht.

Om een goede effectbeoordeling van de beoogde plannen ten aanzien van Huismus te kunnen maken is het van belang te weten hoeveel paren in het plangebied broeden en waar geschikt leefgebied aanwezig is. Op basis hiervan kan worden beoordeeld of het nemen van mitigerende maatregelen afdoende is of dat een ontheffing in het kader van de Flora- en faunawet moet worden aangevraagd. Huismus kan het best in de periode half maart tot begin juni worden geïnventariseerd.

Overige soorten

De singels en houtwallen in het gebied vormen geschikt broedbiotoop voor kenmerkende soorten als Gekraagde roodstaart, Geelgors, Grauwe vliegenvanger (Rode Lijst 'gevoelig'), Zwarte kraai, Kneu (Rode Lijst 'gevoelig'), Tjiftjaf, Vink, Houtduif en Groene specht (Rode Lijst 'kwetsbaar'). De erven met omliggende beplanting zijn het domein van broedvogelsoorten als Roodborst, Heggenmus, Merel, Vink, Zwartkop, Winterkoning, Witte kwikstaart, Houtduif, Tjiftjaf en Ringmus (Rode Lijst 'gevoelig'). In en op de bebouwing zijn soorten te verwachten als Huismus (Rode Lijst 'gevoelig'), Spreeuw, Boerenzwaluw (Rode lijst 'gevoelig'), Kauw en Turkse tortel. In de meest open delen van het plangebied is een algemene weide- en akkervogelsoort als Kievit te verwachten. Andere weidevogelsoorten worden vanwege de kleinschaligheid van het gebied niet verwacht.

Alle broedvogels zijn gedurende hun broedseizoen beschermd en mogen in deze periode niet verstoord of geschaad worden. Als broedseizoen wordt gehanteerd: periode van nestbouw, periode van broed op de eieren en de periode dat de jongen op het nest gevoerd worden. Voor verstoring tijdens de broedseizoenen van een vogel wordt geen ontheffing verleend. Indien op een locatie geen broedende/nestelende vogels aanwezig zijn, mag het aanwezige geschikte broedbiotoop ook tijdens het broedseizoen verwijderd worden. Voor de meeste te verwachten soorten kan de periode tussen half maart en eind juli worden aangehouden als broedseizoen. De broedperiode verschilt per soort en soms ook per jaar. Boerenzwaluw kan bijvoorbeeld tot in september broedend aanwezig zijn en een soort als Houtduif kan zelf tot half november broedend aangetroffen worden.

Door gefaseerd te werken en de uitvoering op te starten buiten het broedseizoen van de aanwezige vogels, is het mogelijk verstoring of beschadiging van broedbiotopen van vogels te voorkomen. Indien blijkt dat broedvogels afwezig zijn (binnen de invloedssfeer van de werkzaamheden) is het ook mogelijk om binnen de broedperiode van vogels aan te vangen met de werkzaamheden.

3.7 Amfibieën

Omdat permanent oppervlaktewater ontbreekt in het plangebied kan voortplanting van amfibieën worden uitgesloten en is uitsluitend overwintering van laag beschermde amfibieënsoorten als Bruine kikker, Gewone pad en Kleine watersalamander te verwachten in de strooisellaag van de houtwallen, onder beplanting en in overhoekjes. Overwintering van zwaarder beschermde soorten is niet aan de orde omdat in de nabijheid van het plangebied geen populaties of waarnemingen bekend zijn (RAVON/waarneming.nl).

Als gevolg van de voorgenomen werkzaamheden kunnen genoemde soorten geschaad worden bij uitvoering gedurende het winterhalfjaar. Voor bovengenoemde laag beschermde amfibieën geldt overigens automatisch vrijstelling van artikel 75 van de Flora- en faunawet, waardoor het nemen van vervolgstappen niet aan de orde is.

3.8 Overige soortgroepen

Gezien de terreingesteldheid van het onderzoeksgebied en bekende verspreidingsgegevens, kan verder worden geconcludeerd dat er geen reptielen en beschermde vissen, dagvlinders, libellen en overige ongewervelden aanwezig of te verwachten zijn in het plangebied.

4 Geraadpleegde bronnen

- Broekhuizen S., B. Hoekstra, V. van Laar, C. Smeenk & J.B.M. Thissen (1992). Atlas van de Nederlandse zoogdieren. Stichting Uitgeverij KNNV.
- Creemers, R.C.M. & J.J.C.W. van Delft (2009). De amfibieën en reptielen van Nederland. - Nederlandse Fauna 9. Nationaal Natuurhistorisch Museum Naturalis, European Invertebrate Survey - Nederland, Leiden.
- Dienst Regelingen (2009a) Aangepaste beoordeling ontheffing ruimtelijke ingrepen Flora- en faunawet.
- Dienst Regelingen (2009b) Aangepaste lijst jaarrond beschermde vogelnesten ontheffing Flora- en faunawet ruimtelijke ingreep.
- Heusden W.R.M. van & S.J. Vreugdenhil (2008). Handreiking Flora- en faunawet. Voor werkzaamheden en activiteiten in het kader van bestendig gebruik, bestendig beheer en onderhoud en ruimtelijke inrichting en ontwikkeling. Concept, Versie 1.1. Dienst Landelijk Gebied, Ministerie van LNV.
- Hustings, F.J. & J.W. Vergeer (red.), 2002. Atlas van de Nederlandse broedvogels (1998-2000). KNNV-Uitgeverij.
- Lange E., P. Twisk, A. van Winden en A. Diepenbeek (1994). Zoogdieren van West-Europa. Uitgegeven door de KNNV.
- Limpens H., K. Mostert & W. Bongers (red.) (1997). Atlas van de Nederlandse vleermuizen, Stichting Uitgeverij van de Koninklijke Nederlandse Natuurhistorische Vereniging, Utrecht.
- Ministerie van LNV (2004). Besluit van de Minister van Landbouw, Natuur en Voedselkwaliteit TRCJZ/2004/5727, houdende vaststelling van rode lijsten flora en fauna.
- Ministerie van LNV (2009). Natura 2000-gebieden. (www.synbiosys.alterra.nl/natura2000)
- Provincie Overijssel (2000). Atlas van de flora van Overijssel (1975-1998) - concept. Provincie Overijssel, Zwolle.
- Provincie Overijssel (2009). Omgevingsvisie Overijssel (<http://gisopenbaar.overijssel.nl/website/omgevingsvisie/omgevingsvisie.html>)
- RAVON, Reptielen Amfibieën Vissen Onderzoek Nederland (www.ravon.nl).
- Sluis, M van der (2009). Flora- en faunainventarisatie N340 Zwolle-Ommen; Inventarisatie van natuurwaarden ihkv de Flora- en faunawet. Rapport. 09-110. EcoGroen Advies, Zwolle.
- www.waarneming.nl

BIJLAGEN

BIJLAGE I: WETTELIJK KADER

Flora- en faunawet

Inleiding

Sinds 1 april 2002 is de Flora- en faunawet van kracht. Onder de Flora- en faunawet zijn ongeveer 500 soorten in Nederland aangewezen als beschermde dier- of plantensoort. De doelstelling van de wet is de bescherming en het behoud van de gunstige staat van instandhouding van in het wild levende plant- en diersoorten. Het uitgangspunt van de wet is 'nee, tenzij'. Dit betekent dat activiteiten met een schadelijk effect op beschermde soorten in principe verboden zijn.

De Flora- en faunawet kent een groot aantal verbodsbepalingen die samenhangen met ruimtelijke ingrepen, plannen en projecten. Zo is het verboden beschermde inheemse planten te plukken of te beschadigen en geldt voor beschermde dieren een verbod op het doden, verwonden en opzettelijk verontrusten. Ook is het verboden nesten, holen of andere voortplantings- of vaste rust- of verblijfplaatsen van beschermde inheemse dieren te beschadigen of te verstoren of eieren te rapen of te vernielen. De verbodsbepalingen betreffende planten op hun groeiplaats zijn opgenomen in artikel 8. De verbodsbepalingen betreffende dieren in hun natuurlijke leefomgeving zijn vermeld in artikel 9 tot en met 12.

Van het verbod op schadelijke handelingen ('nee') kan onder voorwaarden ('tenzij') worden afgeweken, met een ontheffing of vrijstelling. Het verlenen hiervan is de bevoegdheid van de minister van Economische Zaken, Landbouw & Innovatie (EL&I), of, in geval van beheer en schadebestrijding, van gedeputeerde staten van de provincies.

Beschermde dier- en plantensoorten

Beschermde inheemse planten- en diersoorten zijn bij algemene maatregel van bestuur aangewezen. Het zijn soorten die van nature in Nederland voorkomen en die in hun voortbestaan worden bedreigd of het gevaar lopen in hun voortbestaan te worden bedreigd. Ook zijn soorten aangewezen die niet noodzakelijkerwijs in hun voortbestaan worden bedreigd, maar wel bescherming genieten ter voorkoming van overmatige benutting.

De volgende diersoorten zijn beschermd volgens de Flora- en faunawet:

- 1) Alle van nature in Nederland voorkomende soorten *zoogdieren*, met uitzondering van gedomesticeerde dieren en met uitzondering van de zwarte rat, de bruine rat en de huismuis;
- 2) Alle van nature op het Europese grondgebied van de Lidstaten van de Europese Unie voorkomende soorten *vogels* met uitzondering van gedomesticeerde vogels;
- 3) Alle van nature in Nederland voorkomende soorten *amfibieën en reptielen*;
- 4) Alle van nature in Nederland voorkomende soorten *vissen*, met uitzondering van de soorten waarop de Visserijwet 1963 van toepassing is;
- 5) Een aantal ongewervelden (onder andere *insecten, libellen en kevers*) die in hun voortbestaan bedreigd zijn of het gevaar lopen in hun voortbestaan te worden bedreigd.

Er zijn drie beschermingsregimes van kracht, mede afhankelijk van de zeldzaamheid van de soort en de status in Europese richtlijnen. Van licht naar zwaar beschermd zijn de soorten opgenomen op Tabel 1, 2 of 3. Voor vogels gelden specifieke eisen, met name tijdens het broedseizoen. Bij ruimtelijke ingrepen geldt automatisch vrijstelling voor soorten van Tabel 1 waardoor de meeste aandacht gevraagd is voor soorten van Tabel 2/3 en voor vogels.

Wijze van toetsing

Door uitspraken van de Raad van State in het voorjaar van 2009 is de beoordeling aangepast bij ontheffingsaanvragen voor ruimtelijke ingrepen. Sinds 26 augustus van dat jaar werken we daardoor volgens een nieuw stroomschema (zie volgende pagina). Gaat u een ruimtelijke ingreep uitvoeren en zijn beschermde soorten aanwezig, dan zijn er vaak twee opties:

- 1) Voorkom overtreding van de Flora- en faunawet. Het gaat dan om het behoud van de functionaliteit van de voortplantings- en/of vaste rust- en verblijfplaats van de soort. Het betreft de functies van het leefgebied die ervoor zorgen dat de soort succesvol kan rusten of voortplanten, bijvoorbeeld nesten, migratieroutes en foerageergebied. Als u deze veilig stelt door vooraf mitigerende maatregelen te treffen, heeft u mogelijk geen ontheffing meer nodig. Om zeker te zijn dat uw maatregelen voldoende zijn, kunt u ze vóóraf laten beoordelen door Dienst Regelingen. Als deze voldoende zijn krijgt u een beschikking met daarin de goedkeuring van uw maatregelen. De goedkeuring krijgt u in de vorm van een afwijzing van uw ontheffingsaanvraag. U heeft namelijk geen ontheffing nodig doordat u met uw maatregelen overtreding van de Flora- en faunawet voorkomt.

2) Kan de functionaliteit van de voortplantings- en/of vaste rust- en verblijfplaats van de soort niet worden gegarandeerd door mitigerende maatregelen? Dan dient u een reguliere ontheffingsaanvraag in waarbij de onderstaande vragen gesteld worden:

- In welke mate wordt de functionaliteit van de voortplantings- en/of vaste rust- en verblijfplaats aangetast?
- Is er een bij wet genoemd belang? (behalve bij Tabel 2-soorten)
- Is er een andere bevredigende oplossing? (behalve bij Tabel 2-soorten)
- Komt de gunstige staat van instandhouding niet in gevaar?

Beoordeling Dienst Regelingen

Dienst Regelingen beoordeelt of het bij wet genoemd belang zwaarder weegt dan het overtreden van de verbodsbepaling(en). Voor Tabel 2-soorten gelden minder zware eisen en kan een door het ministerie goedgekeurde gedragscode ook uitkomst bieden. De gedragscode moet wel van toepassing zijn op uw activiteit en u moet kunnen aantonen dat u precies zo werkt als in de gedragscode staat. Voor Bijlage 1-soorten uit Tabel 3 krijgt u alleen ontheffing wanneer sprake is van een bij wet genoemd belang. Bij een ruimtelijke ingreep betreft het meestal één van de onderstaande vier belangen:

- Bescherming van flora en fauna (b)
- Volksgezondheid of openbare veiligheid (d)
- Dwingende redenen van groot openbaar belang, met inbegrip van redenen van sociale of economische aard, en voor het milieu wezenlijke gunstige effecten (e)
- Uitvoering van werkzaamheden in het kader van ruimtelijke inrichting of ontwikkeling (j)

Voor vogels en soorten van bijlage IV van de Habitatrichtlijn geldt dat u alleen ontheffing kunt krijgen op grond van een bij wet genoemd belang uit respectievelijk de Vogelrichtlijn en de Habitatrichtlijn. In de praktijk zijn de mogelijkheden voor het verkrijgen van een ontheffing voor die soorten dan ook zeer beperkt, met name voor vogels¹.

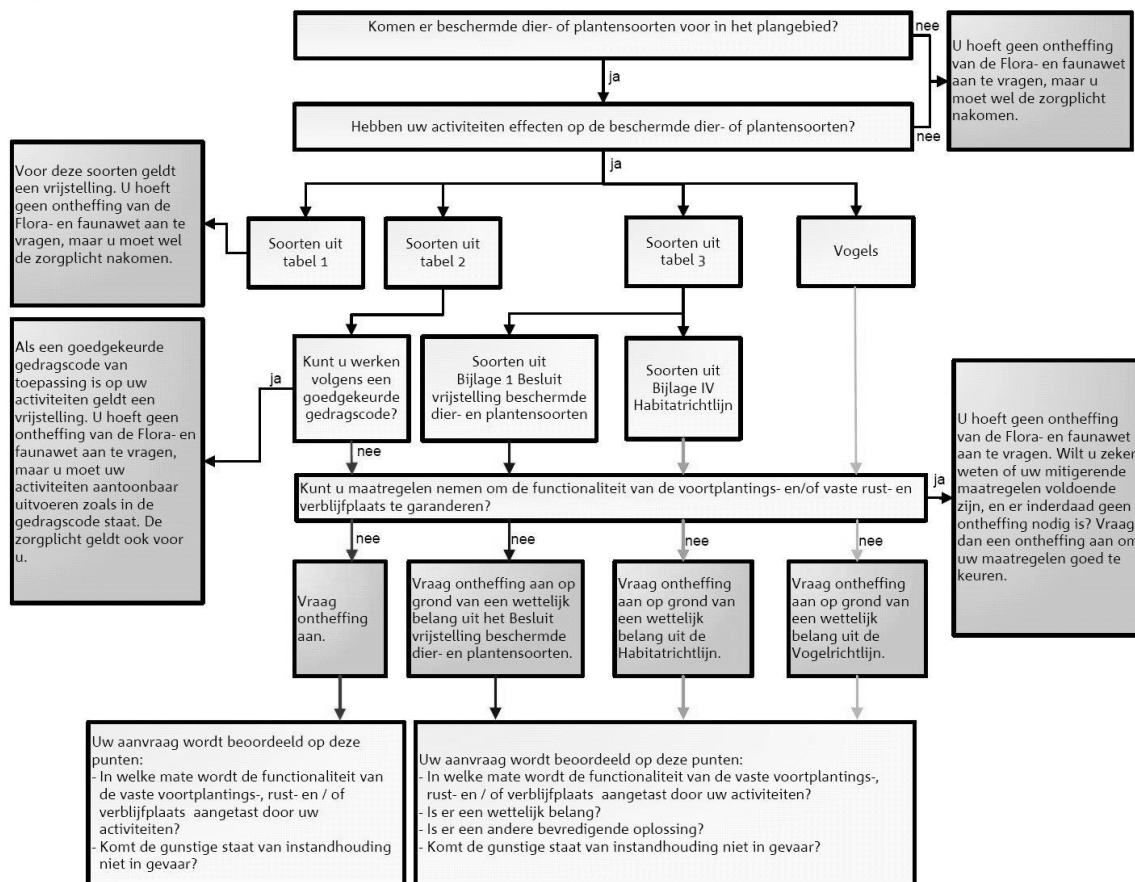

Toetsingsschema Flora- en faunawet (Bron: Dienst Regelingen 2009. Aangepaste beoordeling ontheffing ruimtelijk ingrepen Flora- en faunawet).

¹ In de Vogelrichtlijn worden alleen de belangen b en d én de veiligheid van het luchtverkeer (belang c) genoemd;

Rode lijsten

Los van de Flora- en faunawet heeft de toenmalige Minister van Landbouw, Natuur en Voedselkwaliteit ter uitvoering van de bepalingen in artikelen 1 en 3 van het Verdrag van Bern een aantal Rode Lijsten voor bedreigde en kwetsbare soorten dieren en planten gepubliceerd². Voor soorten van de Rode Lijsten heeft de overheid zich verplicht onderzoek en werkzaamheden te bevorderen die nodig zijn voor bescherming en beheer. Het voorkomen van een soort op de Rode Lijst heeft geen wettelijke beschermingsstatus tot gevolg. Opname op de Rode Lijst zegt alleen iets over de zeldzaamheid en populatieontwikkelingen van de betreffende soorten.

Natuurbeschermingswet 1998

Op 1 oktober 2005 is de gewijzigde Natuurbeschermingswet 1998 in werking getreden. De Natuurbeschermingswet heeft betrekking op Natura 2000 gebieden in Nederland en verankert een deel van de Europese Vogelrichtlijn en Habitatrichtlijn in de nationale wetgeving. Natura 2000 bestaat uit een netwerk van Europese natuurgebieden. Het vormt de basis van het Europese natuurbeleid. Natura 2000 is gericht op de instandhouding en ontwikkeling van soorten en ecosystemen die voor Europa belangrijk zijn.

Nederland regelt aan de hand van een vergunningenstelsel de zorgvuldige afweging rond projecten die gevolgen kunnen hebben voor Natura 2000-gebieden. Deze vergunningen worden verleend door de provincies of door de Minister van EL&I. Daarnaast stelt Nederland voor al haar Natura 2000-gebieden beheerplannen op waarin de te beschermen waarden, de zogeheten instandhoudingsdoelen, nader worden uitgewerkt in ruimte, tijd en omvang.

In voorgaand wettelijk kader zijn alleen de meest relevante onderdelen van de wetgeving vereenvoudigd weergegeven. Aan deze tekst kunnen derhalve geen rechten worden ontleend. Voor meer achtergronden en de oorspronkelijke wetsteksten kunt u terecht op www.rijksoverheid.nl/onderwerpen/natuur en op www.drloket.nl.

² Besluit van de Minister van Landbouw, Natuur en Voedselkwaliteit van TRCJZ/2004/5727, houdende vaststelling van rode lijsten flora en fauna en Besluit van de Minister van Landbouw, Natuur en Voedselkwaliteit van 28 augustus 2009, 25344, houdende vaststelling van geactualiseerde Rode lijsten flora en fauna.

BIJLAGE II: VLEERMUIZENONDERZOEK

Gericht vleermuizenonderzoek

Vaste verblijfplaatsen kunnen aanwezig zijn in de vorm van kraamkolonies/zomerverblijven (mei - half juli), baltslocaties en paarverblijven (half augustus - september) en winterverblijven (half oktober- begin april). Het vaststellen van de aan- of afwezigheid van vliegroutes en de functionaliteit van het gebied als foerageergebied kan het beste in de zomerperiode (mei- half juli) worden uitgevoerd. De genoemde perioden zijn globaal en kunnen afhankelijk van het weer en de soort wat eerder of later in het seizoen liggen.

Met behulp van een zogenaamde 'batdetector' kunnen de ultrasone geluiden van vleermuizen voor de mens hoorbaar gemaakt worden en kunnen verschillende soorten op naam worden gebracht. Vaste verblijfplaatsen kunnen vaak ook gelokaliseerd worden aan de hand van zichtwaarnemingen van in- en uitvliegende exemplaren.

Het is niet mogelijk onderzoek in de maanden november - april uit te voeren in verband met de winterslaap van deze dieren. Ze zijn dan niet alleen inactief, maar 'huizen' bovendien vaak op andere locaties dan gedurende het zomerhalfjaar.

Protocol vleermuizenonderzoek

Vleermuizen zijn een belangrijke soortgroep binnen de natuurbescherming. De soorten zijn echter moeilijk te inventariseren, vertonen specifiek gedrag en advies omtrent deze soortgroep is regelmatig complex. Tegen die achtergrond heeft het Vleermuisvakberaad van het Netwerk Groene Bureaus (NGB) een protocol opgesteld voor de inventarisatie van vleermuizen. Het doel van het protocol is bij te dragen aan de kwaliteit en uniformiteit in onderzoek. Het protocol wordt ondersteund door de Dienst Landelijk Gebied (Ministerie van EL&I) en de Zoogdiervereniging. Vleermuisonderzoek blijft echter maatwerk en het protocol geldt daarom als richtsnoer en niet als plicht. De deskundigen van EcoGroen Advies baseren de te volgen inventarisatie op het protocol, maar stemmen de strategie en inzet telkens af op de omvang en complexiteit van de locatie.

Op basis van de terreinkenmerken en ervaring met verleende en afgewezen ontheffingen wordt ingeschat dat in deze situatie vier bezoeken voldoende zijn (tweemaal in de periode half mei - half juli en tweemaal in de periode augustus - september).